MUNCA — această înaltă virtute

Dinamica locurilor de muncă în industria Capitalei

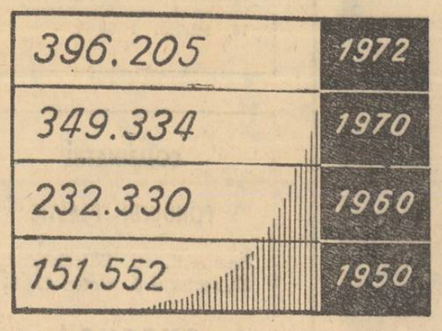

Dinamica locurilor de muncă... O noțiune care, în orice epocă — degajînd, desigur, sensuri specifice — reușește să dea expresie nu numai unei anumite realități economice ci, deopotrivă, măsurii în care personalitatea umană își poate urma drumul către acea tot mai rodnică împlinire pe care ne-o dorim, generație după generație.

Să ne gîndim, de pildă, la ceea ce însemna, la noi, numai cu trei decenii în urmă — și înseamnă încă în atîtea părți ale lumii — asigurarea posibilității de a munci: prețul greu al oprimării, grija chinuitoare și permanentă a incertitudinii acelui mîine, cînd putea îngroșa rîndurile binecunoscutei „armate de rezervă". Să ne gîndim, totodată, la ceea ce ne oferă din acest punct de vedere neîntrerupta dezvoltare a economiei naționale, la noile valențe prin care societatea noastră a înnobilat munca, transformînd-o dintr-un mijloc de cîștigare a resurselor de trai într-un complex proces formativ pe plan social și moral, în cel mai bogat izvor al împlinirii individuale.

Pentru poporul nostru, munca a constituit din cele mai străvechi timpuri o vocație de esență. Și, mai mult ca oricînd, astăzi, cînd sîntem stăpînii tuturor roadelor acestui pămînt, cînd ceea ce realizăm prin harul mîinilor și minților noastre ne aparține, verbul „a munci" se conjugă la temperatura celor mai intime apartenențe.

„Datorie fundamentală, de onoare" a fiecăruia dintre noi! Ideea cardinală a Proiectului de norme ale eticii și echității socialiste confirmă astfel una dintre cele mai semnificative transformări revoluționare ale anilor noștri, datorită cărora înaintăm neabătut pe calea progresului și civilizației.

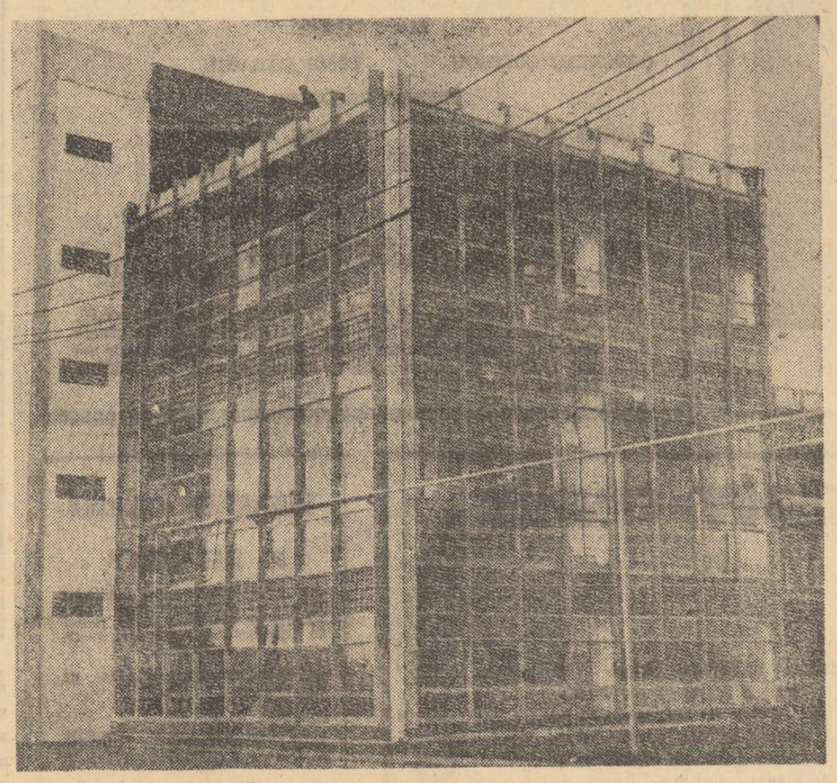

Una din modernele hale de fabricație ale întreprinderii care prin dotarea sa tehnică oferă condiții optime de lucru.

ÎNTREPRINDEREA „FRIGOCOM"

„Prietenii noului angajat" — întregul colectiv

Muncitori de înaltă calificare, maiștri și ingineri, specialiști cu bogată experiență în domeniul instalațiilor frigorifice sînt prietenii celui tînăr, îl îndrumă cu răbdare și pricepere spre a se adapta cît mai repede la locul de muncă unde a fost repartizat. De altfel, întreprinderea prin frumoasele meserii care se practică aici, reprezintă un punct de atracție pentru tineri. Ei au posibilitatea să lucreze într-o hală modernă de fabricație, dotată cu mașini și utilaje de înalt nivel tehnic. Automatizarea și mecanizarea proceselor tehnologice sînt asigurate în proporție de circa 60 la sută.

• În profilul de fabricație al întreprinderii intră execuția de camere, dulapuri și vitrine frigorifice atît pentru produsele refrigerate, cît și pentru cele congelate. Produse realizate după concepția cea mai modernă.

• Ca urmare a lucrărilor de dezvoltare și modernizare, producția va spori în acest an cu peste 25 la sută față de anul 1972.

În scopul îndeplinirii sarcinilor ce îi revin, întreprinderea acordă o atenție deosebită formării muncitorilor necesari, organizînd diverse forme de școlarizare:

Cursuri de scurtă durată **cu scoaterea din producție pentru meseriile de STRUNGAR, FREZOR, FILETOR, RABOTOR, RECTIFICATOR, GĂURITOR. Durata școlarizării este de 8 luni.**

Se primesc candidați în vîrstă de peste 16 ani, cu domiciliul stabil în București sau în localități situate la o distanță de pînă la 50 km de Capitală (cu posibilități de a face naveta), absolvenți de școli generale.

Pe timpul școlarizării se acordă îndemnizații de 400 lei lunar, iar cei care anterior au fost salariați vor primi o îndemnizație egală cu **media salariului** realizat în ultimele trei luni premergătoare.

Întreprinderea de ieri — mai precis cu doi ani în urmă — era formată din cinci mici secții de fabricație și tot la acest număr se rezumau și grupele de produse fabricate.

Întreprinderea de astăzi. Cinci noi și moderne secții de fabricație s-au alăturat celor vechi. Amplasate în hale spațioase ce asigură condiții optime de lucru — iluminare, ventilație generală și locală — ele au fost dotate cu mașini de înaltă tehnicitate, acționate automat și semiautomat.

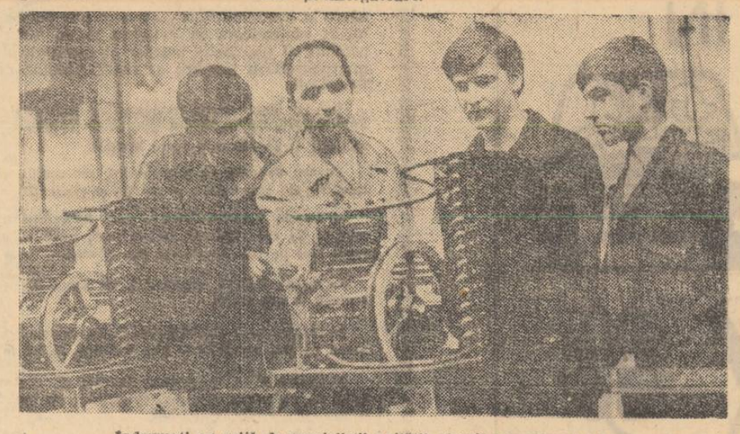

Îndrumați cu grijă de specialiștii unității, tinerii muncitori își însușesc temeinic meseria aleasă. În imagine: maistrul Virgil Georgescu, în mijlocul noilor angajați, împărtășindu-le din experiența sa.

RELAȚII: Microraionul Drumul Taberei, prelungirea Bujoreni nr. 16, sectorul 7, telefon 46 40 20 sau 46 49 20, biroul personal.

ÎNTREPRINDEREA DE PROTECȚII ANTICOROZIVE ȘI UTILAJE SPECIALE

Tineri, pontați alături de noi!

— Nici sectoarele vechi nu au rămas în urmă — ne-a declarat VICTOR URSU, muncitor confecționer mase plastice. **Și aici totul a fost supus modernizării. Am fost înzestrați cu mașini și dispozitive de lucru automate care au exclus practic efortul fizic. Nu întîmplător, astăzi, circa 70 la sută din numărul muncitorilor sînt femei.**

Celor care doresc să intre în rîndurile acestui colectiv li se oferă posibilitatea să se califice în meseriile: OPERATORI CHIMIȘTI, STRUNGARI, FREZORI, RABOTORI și LĂCĂTUȘI MECANICI. Durata cursurilor, în funcție de meseria aleasă, este între 8—9 luni.

Condiții: se primesc absolvenți ai școlii de cultură generală, băieți și fete, în vîrstă de peste 16 ani, cu domiciliul în București, sau pe o rază de 50 km de Capitală. Pe timpul școlarizării se acordă îndemnizații de 400 lei lunar. Celor care au lucrat anterior în producție li se acordă o indemnizație egală cu media salariului avut în ultimele trei luni. Elevilor domiciliați în provincie (pînă la 50 km de Capitală), li se decontează cheltuielile de cazare sau de transport (în cazul efectuării navetei).

După absolvire se eliberează certificate de calificare în meseria respectivă, iar repartizarea în producție se face la locuri corespunzătoare calificării dobîndite.

RELAȚII: șos. Vitan nr. 112, sectorul 4, telefon 21.20.60 sau 21.49.40, serviciul personal — pregătirea cadrelor și salarizare.

Scriem, de aproape douăzeci și nouă de ani, o istorie monumentală. Un hronic de zile mari, viu și revelator. La cele mai diverse locuri de muncă, oameni de cele mai variate profesiuni gîndesc, hotărăsc, înfăptuiesc împreună. Sînt oameni care cinstesc munca tocmai pentru că ideea de muncă le e scumpă. Ei știu că politica partidului este propria lor politică, singura în măsură să asigure o viață demnă lor și urmașilor lor. Despre integrarea în sublimul peisaj al muncii, despre munca plină de abnegație — pentru înfăptuirea cincinalului în patru ani și jumătate — am considerat că e mai oportun să vorbească înșiși autorii, cei care semnează cronica de aur a acestor zile.

Participare plenară

GHEORGHE BURUC, lăcătuș la „23 August", Erou al Muncii Socialiste:

Muncesc de mulți ani. În anii noștri însă în condiții care au modificat profund sfera și sensul noțiunii. Azi, omul e apreciat și definit după felul cum lucrează, după rezultatele muncii sale. Nu putem înainta decît bazîndu-ne pe oamenii de nădejde, care înțeleg și știu să muncească. A ști, în fapt, să participi generos la construirea noilor vremi, reclamă abnegație și dăruire. A milita pentru împunerea noului e o îndatorire revoluționară, care cere eroism. La montarea locomotivelor, bunăoară, nu poți găsi multe lucruri impresionante. Dar oare e puțin să depășești șabloanele care mai barează calea spre

NOI, ÎN MAREA NOASTRĂ FAMILIE

noutate? Eu privesc sarcinile de producție ca o înfruntare, zi de zi, cu prejudecățile, cu tine însuți, ca o permanentă acțiune de asimilare și modernizare a tehnologiilor și produselor noi, de realizare a unor noi materiale, mașini și utilaje de înaltă tehnicitate — obiectiv înscris în prim plan și în hotărîrea Conferinței organizației municipale de partid. Noi muncim, avînd în mîinile noastre bunuri de inestimabilă valoare; de aici și o deosebită răspundere pentru administrarea și conducerea acestora. Dubla noastră calitate de producători și proprietari ai mijloacelor de producție este o condiție optimă pentru a participa — prin comitetele și consiliile oamenilor muncii, prin comisiile de control muncitoresc și comisiile pe domenii — la întreaga activitate de conducere, de valorificare plenară a cadrului instituțional creat în acest scop.

Ștafeta tradiției

ION ANCA, strungar la Uzina de utilaj chimic „Grivița Roșie":

Nu de mult am intrat în posesia „strungului de aur", a titlului de cel mai bun tînăr strungar pe țară. Nu este, desigur, ceva ieșit din comun. Doresc să spun însă că datorez totul oamenilor care m-au înconjurat cu dragostea lor, care m-au crescut și m-au învățat meserie. În întreprindere, am întîlnit oameni de omenie, mi-am găsit o adevărată familie. Știți că uzina noastră are o tradiție glorioasă. Un renume de mîndrie care ne obligă să aspirăm la mai mult. Fapt pentru care am și preluat cu entuziasm inițiativa tinerilor craioveni de la „Electroputere": „Fiecare utecist — fruntaș în producție, model de comportare". Și pe această cale încercăm să dovedim că pe umerii noștri pot fi încredințate marile sarcini ale zilei de mîine. Cum? Muncind și învățînd. De pildă, eu urmez liceul seral și asta îmi ia ceva vreme pentru pregătire. Efectiv, timpul dedicat muncii și studiului se ridică la 15 ore pe zi. Dar nu mă sperii: o fac convins că împlinirea unui ideal presupune o poziție lucidă, o hotărîre fermă, un angajament frumos.

Sporul de maturitate

ALEXANDRINA IOAN, țesătoare la „Suveica":

De 27 de ani sînt în această fabrică; vreme îndeajuns să mă conving că ideea de muncă e o idee a maturității politice, o înaltă idee despre muncă. S-ar zice, din cele ce se spune despre mine aici, că sînt un om care îmi văd de treabă. Dincolo de această părere, eu mi-am propus ca în viață să muncesc cinstit. Soțul meu, ieșit de curînd la pensie, a lucrat alături de mine. Ne-am găsit amîndoi în muncă realizarea. La timpul potrivit, am învățat de la cei mai cu experiență. Azi, încerc să dau și cu altora din cîte am acumulat. E un proces firesc, frumos prin consecințele lui. Ceea ce faci trebuie să te onoreze. Perseverența de a duce la capăt un lucru ține de etica muncii. Doar știm cu toții că procesul revoluționar de astăzi reclamă constructori activi, o atitudine activă față de muncă.

Vladimir Udrescu

UZINA DE REPARAȚII AUTO „GRIVIȚA"

O adresă a afirmării

• **ION S. NIȚĂ**, mecanic: „În anul 1964, după terminarea școlii generale, am mers să mă calific la locul de muncă în meseria de mecanic auto. Am rămas impresionat nu numai de modul în care era organizat procesul de producție, ci și de frumusețea meseriei. Fiind înconjurat cu dragoste, ajutat zi de zi, am învățat destul de repede meseria și, astăzi, după nouă ani, pot spune că sînt unul dintre oamenii care a crescut o dată cu uzina".

• **CAROLINA BOCHEANU**, lăcătuș: „Dragostea pentru meserie mi-a insuflat-o soțul meu, unul dintre strungarii fruntași ai uzinei. Condițiile în care lucrăm permit să ne desfășurăm rodnic activitatea, să obținem venituri frumoase. Felul în care am reușit să-mi realizez gîndurile mă îndeamnă să chem în uzina noastră cît mai mulți tineri dornici să se califice".

Centrala industrială de reparații auto, **cu sediul în str. Clăbucet nr. 68, sectorul 8, angajează în vederea calificării pentru specialitățile: STRUNGARI, FREZORI, RECTIFICATORI, VOPSITORI INDUSTRIALI, LĂCĂTUȘI (băieți și fete). De asemenea, angajează STRUNGARI, FREZORI, RABOTORI, RECTIFICATORI, MATRIȚERI, SUDORI ELECTRICI ȘI AUTOGENI, LĂCĂTUȘI, TÎMPLARI, FOCHIȘTI, MECANICI UTILAJE, MECANICI AUTO și ELECTRICIENI MONTATORI INSTALAȚII ELECTRICE LA MIJLOACE DE TRANSPORT.**

Candidații pentru calificare trebuie să aibă vîrsta de cel puțin 16 ani împliniți.

Informații suplimentare: tel. 18 16 40 și 17 75 89, serviciul personal, pregătirea cadrelor și salarizare.

Pe șos. Olteniței, la km 11, își desfășoară activitatea secția din Popești-Leordeni a Întreprinderii de construcții metalice și prefabricate, unde se fabrică confecții și tîmplărie din metal pentru obiective industriale.

În cel de-al doilea semestru al anului în curs, aici vor fi date în funcțiune noi ateliere dotate cu utilaje moderne de înaltă productivitate.

ÎNTREPRINDEREA DE CONSTRUCȚII METALICE ȘI PREFABRICATE

Întreprinderea organizează pentru meseriile de FREZORI, RABOTORI și MACARAGII PODURI RULANTE, cursuri de calificare gradul I, **care vor începe în luna iulie**

Le pot urma absolvenți ai școlii generale (bărbați și femei), cu domiciliul în Capitală sau în comunele situate la o distanță de cel mult 50 km. (Pe direcția Oltenița, întreprinderea asigură transportul cu mașini speciale ale I.T.A.; pentru cei care nu au domiciliul în Capitală, întreprinderea le decontează 10 lei pe noapte pentru cazare). Durata cursurilor: 6 sau 8 luni.

INFORMAȚII: tel. 83.56.65 și 83.59.75.

PARAZITUL

În largul evantai de tipuri umane, parazitul ocupă un loc special. El se crede deștept, dar nu e. El se crede simpatic, dar nu e. El se crede fericit, dar nu e. Semnalmente fizice: uneori pletos, îngălat, cu pantofii scîlciați, cu chiștocul de țigară pe jumătate stins în colțul gurii, sprijinind zidurile cu un aer dezgustat, el reprezintă o variantă mizerabilă scoasă din „Mizerabilii" și puțin modernizată. E bișnițar sau hoț. N-are școală și nici nu vrea să audă de așa ceva. Doarme pe unde apucă, trăiește cu femei bătrîne și e gata să-și omoare pe cel mai bun prieten pentru un leu. În varianta lustruită, parazitul pare un copil spășit, curat, bun de dus la biserică, acasă la părinți sau la bunici. Devine agresiv și cinic cînd a stors din punga celor mai apropiați banii de coniac și se transformă brusc într-un orator de cîrciumă, inventiv și plin de spirit. Dă sfaturi amicilor de pahar, vrea să facă prozeliți pentru că are impresia că viciul general poate să ascundă viciile sale proprii.

Moralmente, căzătura se scuză cu proverbe de genul „dacă munca era bună o luau pricopsiții și p-asta", fapt care nu-l face nici mai deștept, nici mai fericit, nici mai simpatic. Dezgustător la asemenea indivizi ni se pare tocmai disprețul pentru cea mai nobilă activitate umană: truda. Nefericirea face ca acest înșelător să găsească inimi slabe care, sub pretextul simțului părintesc, ajută la creșterea acestor ciuperci otrăvite în societatea noastră.

Dar cum poporul nostru are leac pentru orice buruiană, se va găsi acel loc de muncă — și sînt destule — unde, prin generozitatea societății noastre, parazitul să fie învățat ce înseamnă munca, respectul pentru omul harnic.

EUGEN BARBU

Pentru generalizarea schimbului II și extinderea schimbului III, industria Capitalei va avea nevoie, la începutul anului 1974, de un PLUS DE CIRCA 67000 DE MUNCITORI calificați: dintre aceștia, 41000 URMEAZĂ ÎN PREZENT DIVERSE FORME DE PREGĂTIRE ÎN MESERIA ALEASĂ. Sub îndrumarea COMITETULUI MUNICIPAL DE PARTID, se desfășoară în Capitală — pentru recrutarea necesarului de cadre — o amplă acțiune de depistare a forței de muncă neangajată. Peste 1200 DE COLECTIVE, totalizînd 6741 DE OAMENI de cele mai diverse profesii, sînt antrenate în această activitate de deosebită importanță economică și socială. În fiecare sector a fost alcătuită o evidență exactă a locurilor de muncă disponibile, pe profesii și întreprinderi, tinerii putînd astfel să opteze pentru una sau alta dintre posibilitățile existente, conform aptitudinilor și preferințelor lor.

„Pensionari" la 20 de ani?

Un NU hotărît trîndăviei

Reporterii ziarului au însoțit, în aceste zile, pe teren colectivele care desfășoară o susținută activitate pentru orientarea profesională a tinerilor. Am asistat la discuțiile purtate — cu căldură, cu înțelegere, de la om la om — cu cei în cauză, cu familiile lor, cu vecinii. Am fost martorii unei munci de convingere al cărei scop este, în principal, să orienteze pe un drum sigur și drept — cel al angajării, al datoriei — pe toți tinerii depistați că nu lucrează. Cea mai mare parte dintre ei s-au prezentat deja la oficiile de forță de muncă pentru primirea ordinelor de repartiții. Cu unele excepții...

Și-a pierdut „brățara de aur"

Lucian Istrate (str. Lainici nr. 7) cunoaște nu mai puțin de trei meserii: tinichigiu, lăcătuș, mecanic. Pînă aici, lucruri frumoase — veți spune — și ne dăm asentimentul. Doar că, de aproape un an, nu mai lucrează nicăieri, preferînd — se vede — traiul de azi pe mîine, din expediente, la adăpostul căldut oferit — cu „generozitate" — de către familie. Ca el, și Marcel Lungu (str. Măgura Vulturului nr 85), calificat ca presator — în fapt, de drept, însă — tot cam de un an — pescar amator în lacul Pantelimon, și Elena Popescu — inițial, țesătoare — dar care a renunțat cam de mult să mai lucreze în fabrică. „Semnează", în schimb, condica prin baruri, pe bulevard, „activitate" dubioasă, soldată, cum era și de așteptat, cu o condamnare de 6 luni.

Îi e greu să se decidă... De ce oare?

— E mare nevoie de țesătoare în Capitală — ne spune tov. **Gligor Arieșanu,** șeful Oficiului forțe de muncă al sectorului 1. Nu vreți să vă reluați meseria?

Răspuns: o ridicare din umeri. Argumentele nu au nici un efect. Nu pare să o impresioneze nici faptul că pentru calificarea ei s-a cheltuit, în cursul a trei ani, o substanțială sumă de bani, rămasă fără acoperire în fapte.

— Să lucrez în fabrică? Nu-mi convine...

Sînt cuvinte rostite de Maria Balosache (str. Teiului nr. 36) în cursul ultimei vizite, la Oficiul forțelor de muncă al sectorului. Cum spune — „e greu să se decidă" — ea doar s-a obișnuit cu diminețile de trîndăvie, la plimbare sau la film cu prieteni ocazionali și... „nu rezistă la munca de zi cu zi".

Starea de expectativă și...

Îi cheamă Gelu Ștefan (Intr. Brazilor nr. 4) sau Mihai Hofman (intr. Fragilor nr. 4) sau Marian Milea (aleea Livezilor nr. 16... Îi unește starea de... expectativă. Dezertarea de la răspunderea ce ne obligă să ne respectăm idealurile, transformîndu-le în realitate, să ne onorăm îndatoririle făcînd din muncă și pasiune unități de măsură ale împlinirii.

...Ani irosiți. Ani trădați. Nu e încă tîrziu să le dăm dimensiunea faptelor noastre. Este, de altfel, însuși sensul acestei ample acțiuni de ANGAJARE conștientă, în rîndurile generației noastre. Generație care, ne mîndrim s-o spunem, se definește prin muncă.

Un nou tip de autobuz proiectat și construit de colectivul de muncitori, ingineri și tehnicieni al U.R.A. București „Grivița"

INFORMAȚIA publicitate

ROMÂNIAFILM PREZINTĂ:

1000 DE ÎNTÎMPLĂRI COMICE

filmate de operatori din întreaga lume
și comentate de Valentin Silvestru

scenariul : Dumitru Fernoagă, Alecu Croitoru
muzica : Temistocle Popa
sunetul : Nicolae Ciolcă
montajul : Iulia Vincenz Gabrea

O producție a Studioului cinematografic „București"

TEATRUL BULANDRA

sala Studio
prezintă
într-un cadru scenografic inedit
piesa lui Titus Popovici

PUTEREA ȘI ADEVĂRUL

cu

PETRE GHEORGHIU — VICTOR REBENGIUC
LIVIU CIULEI
OCTAVIAN COTESCU — TOMA CARAGIU
ILEANA PREDESCU
MARIUS PEPINO — CORNEL COMAN
DAN DAMIAN — GHEORGHE OPRINA
GEORGE OANCEA — MIRCEA BASTA

și alții

Regia : LIVIU CIULEI și PETRE POPESCU
Decor : LIVIU CIULEI — Costume : DORIS JURGEA

Primele spectacole : 14, 16, 17, 19, 21, 23 și 24 iunie, ora 20. Biletele se vînd zilnic între orele 10—13 și 17—20 la casele teatrului din bd. Schitu Măgureanu 1 — Podul Izvor — tel. 14 60 60, și din str. Alex. Sahia nr. 76 A — Grădina Icoanei — tel. 12 44 16.

Agenția Română de Impresariat Artistic prezintă la SALA PALATULUI duminică 24 și luni 25 iunie 1973, ora 20

CONCERTE EXTRAORDINARE de muzică ușoară cu :

LARA SAINT PAUL

ȘI ORCHESTRA SA
(Italia)

Biletele se vînd la casa A.R.I.A., calea Victoriei 68—70, tel. 13 53 75.

CASA DE CULTURĂ A SECTORULUI 1

str. Slătineanu nr. 16, telefon 11 98 68

ORGANIZEAZĂ NOI CURSURI INTENSIVE DE :

— Stenografie
— Dactilografie
— Secretariat tehnic

cu utilizarea mijloacelor moderne de lucru.

Durata, 2 luni.

Inscrieri și informații la sediul Casei de cultură a sectorului 1, str. Slătineanu nr. 16, telefon 11 98 68.

COMBINATUL FONDULUI PLASTIC

București, str. Băiculești, nr. 29, sectorul 8, telefon 67.37.75.

EXECUTĂ

pentru întreprinderi și instituții pe bază de comenzi ferme :

— arămit, nichelat sau cromat orice piese metalice ;

— acoperiri metalice la diferite obiecte.

Termen de execuție prompt.

„ROMVARED" C.F.R.

Piața Gării de Nord nr. 1, sector 8,
recrutează tineri, între 16—18 ani, absolvenți a 8 clase, cu domiciliul în București, în vederea calificării în meseria de BUCĂTAR care se va face prin ucenicie pe vagonul restaurant, cu durata de 2 ani.

Pentru relații suplimentare doritorii se vor adresa la biroul personal, tel. 18 40 20, interior 3831.

CENTRALA INDUSTRIEI CONFECȚIILOR BUCUREȘTI

bd. Armata Poporului nr. 7, sector 7, angajează prin

CONCURS

următoarele categorii de salariați :

— economiști principali
— merceologi principali
— tehnicieni principali

cu practică în comerț, îndeplinind condițiile de studii și stagiu prevăzute de anexa 2 din Legea nr. 22/1971.

De asemenea, angajează:
— gestionari, șefi depozit, primitori distribuitori, transportori și liftieri, cu carnet de calificare.

Informații suplimentare la serviciul personal, telefon 31 22 22.

SNAGOV • COMPLEX TURISTIC • ODIHNĂ • RELAXARE •

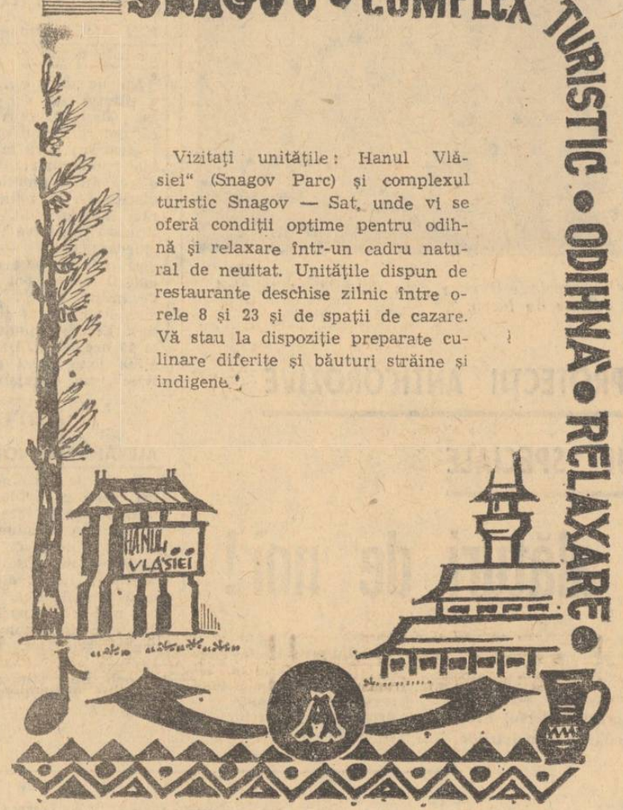

Vizitați unitățile : Hanul Vlăsiei" (Snagov Parc) și complexul turistic Snagov — Sat, unde vi se oferă condiții optime pentru odihnă și relaxare într-un cadru natural de neuitat. Unitățile dispun de restaurante deschise zilnic între orele 8 și 23 și de spații de cazare. Vă stau la dispoziție preparate culinare diferite și băuturi străine și indigene.

Autobuzele I.T.A. asigură prin AUTOGARA BĂNEASA transportul dus și întors după orarul următor :

(București) Băneasa — Snagov Parc
6,30 ; 7,30 ; 10,00; 11,30 ; 13,15; 15,00; 16,30; 18,30 și 19,30
Snagov Parc — (București) Băneasa
7,45; 8,45; 11,30; 12,45; 14,45; 16,45; 18,30; 19,45 și 21,30
(București) Băneasa — Snagov Complex
4,50; 8,00; 13,30; 16,15; 18,45
Snagov Complex — (București) Băneasa
5,00; 6,00; 9,30; 15,30; 18,00

In zilele de duminică și sărbători legale, cursele se vor asigurînd transportul pînă la ora 21.00.

INTREPRINDEREA COMERCIALĂ DE STAT „COCOR"

din cadrul Ministerului Industriei Ușoare — întreprindere de prezentare și desfacere — cu sediul în București, bd. 1848 nr. 29—33, sectorul 4,

angajează tineri între 18—25 de ani pentru

CALIFICARE LA LOCUL DE MUNCĂ

IN MESERIA DE VINZATORI

De asemenea, angajează, conform reglementărilor în vigoare, ȘEFI raion și VINZĂTORI pentru mărfuri textile, încălțăminte, confecții, tricotaje, sticlărie, articole uz casnic.

Solicitanții trebuie să aibă domiciliul stabil în București.

Relații suplimentare se pot obține la sediul întreprinderii, etaj VI, serviciul organizarea muncii-personal.

TEATRUL NAȚIONAL „I. L. CARAGIALE"

sala Comedia
anunță premiera

TREI FRAȚI GEMENI VENEȚIENI

de Antonio Mattiuzzi zis Collalto
traducere de David Esrig

cu :
MARIN MORARU, GH. DINICĂ, DAMIAN CRIȘMARU, ALEX. GEORGESCU, NICKY WOLCZ, GH. CALBOREANU jr., ALEX. DRĂGAN, MIRCEA COJAN, GR. NAGACEVSCHI, OVIDIU SCHUMACHER ; GEORGE PAUL AVRAM, OVIDIU MOLDOVAN, GELLU COLCEAG, ABY RITZEL
și :
SILVIA POPOVICI, ILEANA STANA IONESCU, RODICA POPESCU
Regia : DAVID ESRIG
Scenografia : ION POPESCU UDRIȘTE

COOPERATIVA „RADIO-PROGRES"

prin unitatea nr. 71
str. 30 Decembrie 16
telefon 15 75 23 — 14 24 95
execută pentru locuitorii sectorului 4

REPARAȚII DE TELEVIZOARE
asigurînd o înaltă calitate

LA 24 IUNIE 1973 o nouă tragere

LOTERIA ÎN OBIECTE

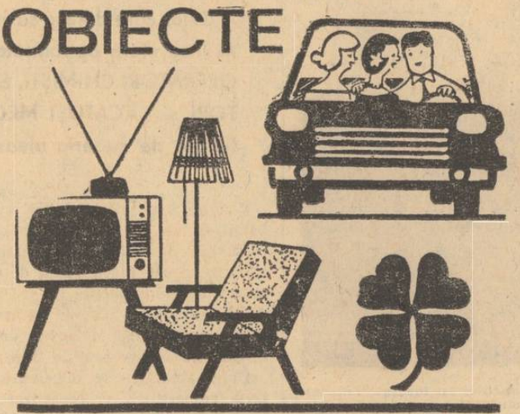

SE ATRIBUIE PREMII ÎN AUTOTURISME „DACIA 1300"
ȘI CÎȘTIGURI ÎN OBIECTE ÎN VALOARE DE 20.000 LEI, 10.000 LEI, 5.000 LEI, 2.000 LEI s.a.

AMĂNUNTE ÎN PROSPECTELE TRAGERII

Rețineți ! Fiecare bilet poate obține premii cumulate. Mai multe bilete, mai multe șanse de cîștig !

INTREPRINDEREA DE SALUBRITATE BUCUREȘTI

aduce la cunoștință unităților socialiste de stat, cooperatiste și cetățenilor că, în conformitate cu Hotărîrea nr. 31 din 2 iunie 1970 a Comitetului Executiv al Consiliului popular al municipiului București, DEPOZITAREA REZIDUURILOR SOLIDE SE FACE NUMAI LA RAMPELE AMENAJATE DE I.S.B.

Pentru depozitarea reziduurilor industriale se indică numai rampa Fort Cățelu, cu acces din șos. Gării Cățelu, sectorul 3, sau bd. Ion Șulea sectorul 4, pe Drumul între Tarlale.

Pentru depozitarea pămîntului, molozului, reziduurilor provenite de la lucrările de construcții, demolări și reparații se indică :

— rampa VATRA NOUĂ, șos. Străulești nr. 13, sectorul 1, groapa fabricii de cărămidă „7 Noiembrie", unitatea 19, cu acces din bd. Bucureștii Noi pe bd. Gloriei și str. Coralilor,

— rampa HĂȚIȘ, sectorul 3, cu acces din șos. Pantelimon pe șos. Dobroiești și str. Hățiș,

— rampa LAC PANTELIMON II, sectorul 3, cu acces din șos. Pantelimon pe bd. Biruinței și șos. Cernica, la 500 m. de postul de control,

— rampa JILAVA, groapa fabricii de cărămidă, „7 NOIEMBRIE", unitatea 17, cu acces din șos. Giurgiului pe șos. București — Giurgiu, pînă la km. 12,5 și str. Ungureni,

— rampa CHITILA, groapa fabricii de cărămidă „7 Noiembrie", unitatea 21, acces din șos. Chitila pe șos. Banatului pînă la km. 12,5 și str. Păcii,

— rampa Fort — Cățelu, cu acces prin șos. Gării Cățelu, sectorul 3 sau bd. Ion Șulea, sectorul 4, pe Drumul între Tarlale.

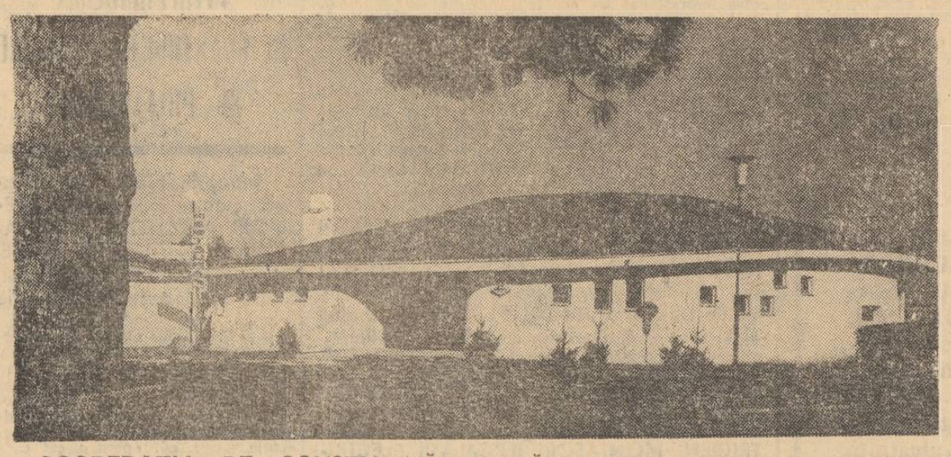

COOPERAȚIA DE CONSUM VĂ INVITĂ :

„LA CALUL BĂLAN"

RESTAURANT PE MALUL LACULUI BUFTEA — SOSEAUA BUCUREȘTI — CREVEDIA, km. 20 —
UNITATEA VĂ OFERĂ ZILNIC :

- 37 specialități de bucătărie
- Preparate de pește la comandă
- Minuturi
- Dulciuri
- Băuturi selecționate

ORCHESTRĂ —
RING DE DANS —
PARCARE AUTO

COOP

OPERA ROMÂNĂ

prezintă
Vineri 15 iunie 1973, ora 19,30

BOEMA

Cu concursul soliștilor și al dirijorului Teatrului Muzical din BRAȘOV

În distribuție : Carmen Hanganu, Ion Gonțea, Margareta Gingă, Florin Farcaș — solist al Operei române, Jean Penciu, Ion Ghițan, Liviu Butnaru
Conducerea muzicală : Mauriciu Vescan

Biletele se găsesc la casa Operei române din bd. Gh. Gheorghiu-Dej nr. 70—72, tel. 13.18.57 și la agenția din calea Victoriei nr. 40 (Pasajul Majestic), tel. 16.48.20, zilnic între orele 10—13 și 17—19.30.

ACADEMIA DE STUDII ECONOMICE

ANUNȚĂ SCOATEREA LA

CONCURS

A URMĂTOARELOR POSTURI VACANTE :

I. FACULTATEA DE CIBERNETICĂ ECONOMICĂ

a) Catedra de Cibernetică economică

— Conferențiar, poz. 9, disciplina : Statistica populației și nivelului de trai.

b) Catedra de Istoria economiei naționale

— Conferențiar, poz. 5, disciplina : Istoria economiei naționale.

II. FACULTATEA DE FINANȚE

a) Catedra de Finanțe

— Profesor, poz. 6, disciplina : Control financiar bancar ; Contabilitate bugetară ; Conducerea contabilității în instituțiile bugetare.

III. FACULTATEA DE ECONOMIE GENERALĂ

a) Catedra de Economie politică

— Conferențiar, poz. 18, disciplina : Economia politică a capitalismului ; Probleme speciale de economie politică a capitalismului.

Candidații la concurs vor depune la secretariatul rectoratului Academiei de studii economice din București, Piața Romană nr. 6, cererea de înscriere împreună cu actele prevăzute de Legea nr. 6 privind Statutul personalului didactic din Republica Socialistă România publicat în Buletinul oficial partea I, nr. 33, din 15 martie 1969, și de Instrucțiunile Ministerului Educației și Învățămîntului nr. 84539/1969.

Cei care funcționează într-o instituție de învățămînt superior sînt obligați să comunice în scris, rectorului acesteia, înscrierea la concurs.

Termenul de înscriere pentru posturile de profesor și conferențiar este de 30 de zile de la data publicării anunțului în Buletinul Oficial, partea a III-a.

Informații suplimentare se pot obține zilnic între orele 12 și 14 la secretariatul rectoratului.

Intreprinderea de aprovizionare a unităților de industrie alimentară

depozitul din bd. Bucureștii Noi nr. 128, sectorul 8,

LIVREAZĂ imediat din stoc întreprinderilor socialiste pe bază de comandă fermă PIESE SCHIMB AUTO pentru tipurile SR 101, IMS 57 — 58 — 59, TV 4, TV 5, Csepel, iar pentru SR 131 și M 461 : dinam, disjunctor — conjunctor, element filtru ulei, disc ambreiaj, bobine de inducție 12 V, contact ruptor, condensatori, segmenți motor CN, R 1, R 2, R 3.

I.C.R.A — BUCUREȘTI

Piața Cosmonauților nr. 8,

VINDE

PIESE AUTO pentru mașini T.V., I.M.S. și S.R. 101.

Piesele se găsesc la garajul auto din str. Viorele nr. 7, sector 5, telefon 41 28 85.

Ați aflat ? S-A DESCHIS

RESTAURANTUL bar HANUL cu PREPELEAC •

din Parcul Mogoșoaia

Restaurant • Bar • Camping • Șirand

ÎN FIECARE SEARĂ ÎNTRE ORELE 21 - 2 FORMAȚIA VOCAL INSTRUMENTALĂ „STEREO 4"

MIJLOACE DE TRANSPORT : TRAMVAIELE 6, 20 - AUTOBUZ 60

Sport

• Dinamo îşi revendică şansele • U.T.A. — Universitatea Craiova, meci decisiv duminică • Oblemenco... la un pas de cununa de golgeter

Duel pasionant pentru titlu

ACUM ZECE ZILE, întorcîndu-ne de la „nocturna" de pe stadionul „23 August" după acel 6—2 de legendă, întrezăream un final de luptă monoton pentru titlul de campioană. Steagul roşu a condimentat finişul, iar **Dinamo** nu s-a lăsat invitată prea mult şi, după victoria în faţa Stelei, a surclasat ieri pe „U" Cluj în deplasare, oferind telespectatorilor un adevărat recital de goluri (ex-căpitanul naţionalei, Lucescu, realizînd un hat-trick şi completînd pe tricolorii Radu Nunweiller şi Dumitrache). Deşi a învins pe teren propriu cu 2—0, Universitatea Craiova îşi vede astfel ameninţată cu eşuarea tentativa de ocupare definitivă a primului loc... Punctele în plus nu se mai dovedesc atît de sigure, iar avantajul unui golaveraj superior se năruie ca un castel de cărţi de joc. Vom asista, deci, la unul dintre cele mai pasionante dueluri pentru cîştigarea campionatului, al cărui deznodămînt s-ar putea să fie amînat pentru 24 iunie, data disputării restanţei Dinamo — C.F.R. Cluj.

ÎN ORICE CAZ, meciul de duminică de la Arad între **U.T.A.** şi **Universitatea Craiova** este decisiv, atît în privinţa etajului superior al clasamentului, cît şi în privinţa stabilirii ocupantei locului 15. De ce? Pentru că Sportul studenţesc, scăpînd de „lanterna roşie", întrezăreşte speranţe într-o eventuală depăşire a textiliştilor de pe Mureş.

Din ETAPA de ieri, reţinem în mod special draw-ul obţinut de **Rapid** la Tîrgu Mureş, salvarea **F. C. Constanţa** şi aprigа luptă dintre **feroviarii clujeni** şi **piteşteni** pentru participarea la „Cupa U.E.F.A.". De asemenea, **Oblemenco** este la un singur pas (a se citi: gol) de a aduce în Bănie titlul de golgeter, în conformitate cu baremul stabilit de federaţie (20 de goluri).

REZULTATE TEHNICE

Univ. Cv.—CSM Reşiţa	2—0	(0—0)
ASA Tg. M.—Rapid	1—1	(1—0)
Sp. Club Bc.—Steagul r.	2—0	(1—0)
„U" Cluj—Dinamo	1—5	(0—1)
Sportul stud.—Petrolul	2—1	(1—0)
F.C. C-ţa—Jiul	3—1	(2—1)
F.C. Argeş—CFR Cluj	3—2	(2—0)
Steaua—UTA	2—2	(1—0)

CLASAMENT

1. Univ. Cv.	28	14	9	5	50—33	37
2. Dinamo	27	15	4	8	44—30	34
3. C.F.R. Cluj	27	11	10	6	31—25	32
4. F.C. Argeş	28	12	7	9	42—28	31
5. S.C. Bacău	28	12	7	9	32—32	31
6. Steaua	28	9	11	8	35—29	29
7. Steagul r.	28	10	7	11	36—22	27
8. Jiul	28	11	5	12	36—40	27
9. Petrolul	28	9	9	10	21—30	27
10. Rapid	28	7	12	9	28—26	26
11. F.C. C-ţa	28	9	8	11	33—32	26
12. CSM Reşiţa	28	8	10	10	33—36	26
13. U.T.A.	28	7	11	10	32—36	25
14. A.S.A.	28	11	2	15	34—45	24
15. Sp. stud.	28	5	12	11	30—49	22
16. „U" Cluj	28	7	8	13	24—48	22

ETAPA VIITOARE (17 iunie)

Steagul roşu—„U" Cluj	(1—2)
Petrolul—Steaua	(1—2)
C.S.M. Reşiţa—F.C. C-ţa	(1—1)
C.F.R. Cluj—Sportul stud.	(2—2)
U.T.A.—Universitatea Cv.	(0—1)
Rapid—F.C. Argeş	(0—2)
Jiul—A.S.A. Tg. M.	(0—1)
Dinamo—S.C. Bacău	(1—2)

Incertitudini în grupa I preliminară a C.M.

In cadrul grupei I „europene" a preliminariilor C.M. de fotbal, ieri, la Budapesta, Ungaria — Suedia 3—3 (1—1). Pentru a vedea dacă se califică Austria sau Suedia, trebuie să aşteptăm meciul Malta — Suedia din 11 noiembrie. Iată clasamentul:

1. Austria	6	3	2	1	14— 7	8
2. Ungaria	6	2	4	0	12— 7	8
3. Suedia	5	2	2	1	13— 7	6
4. Malta	5	0	0	5	0—15	0

Cuplajul a avut surpriza sa...

Cuplajul de ieri după-amiază de pe stadionul „23 August" se dovedea atrăgător pentru a vedea tentativa evadării din zona ameninţată a **Sportului studenţesc** şi a echipei **U. T. Arad**, precum şi căutarea de către **Steaua** a... primei victorii într-un meci oficial din acest an în Bucureşti!

In partida de deschidere, după „bara" lui Moldoveanu (în minutul 30, în urma unui şut de la 25 m), SPORTUL STUDENŢESC a marcat două goluri prin **Lucaci** (în min. 44, după un slalom à la Killy printre apărătorii ploieşteni) şi prin **Moldoveanu** (min. 67, care nu a mai greşit ţinta tot la un şut de la depărtare). Bucureştenii au dominat mai mult şi au meritat victoria, chiar la un scor mai concludent. Dar cu toate că — după ce au reuşit să înscrie — au evoluat cu dezinvoltură, imprecizia atacanţilor (în special a lui Leşeanu care a ratat două ocazii rarisime) i-a privat de un succes net. Ba mai mult, au trăit şi 12 minute de emoţii pentru că PETROLUL a redus scorul prin **Moldovan** şi o egalare plutea în aer...

Studenţii ne-au demonstrat încă o dată că privesc în continuare cu maximă seriozitate... minimul de şanse ce le-a mai rămas. Ei au realizat prima din cele trei victorii visate la unison de întregul lot. Dar în afara acestor lucruri de domeniul perspectivei apropiate, Sportul studenţesc ne-a argumentat printr-un joc agreabil şi curajos că realizează un retur de apreciat, indiferent de rezultatul final al bătăliei sale şi că ar lăsa în urmă regrete dacă ar părăsi divizia A.

Am remarcat ieri pe **Lucaci, Sandu Mircea, Suciu, Chihaia, Octavian Ionescu, Pisău, Moldovan, Ciupitu**. În mod special apreciem ca foarte bun arbitrajul lui **Otto Anderco** (Satu Mare).

In meci vedetă, cu U. T. ARAD, STEAUA a avut o bună ocazie de a fi aplaudată în calitate de învingătoare de suporterii săi: în minutul 46 conducea cu 2—0 datorită golurilor înscrise de **Tătaru** (min. 27 din penalti la un hent în careu comis de Pojoni) şi **Ion Ion** (min. 46 printr-o „bombă" de la 20 metri). Între timp, militarii mai beneficiaseră de o ocazie favorabilă, dar Pojoni scosese cu capul în minutul 7 un gol ce părea gata făcut (sau care a şi fost gata... marcat, pentru că avem impresia că fundaşul central arădean a degajat balonul după ce acesta trecuse linia porţii...). Însă o partidă ce părea jucată a furnizat în continuare un spectacol pasionant, oaspeţii egalînd în mai puţin de 20 de minute prin **Sima** (la capătul unei combinaţii iniţiate de Domide şi Kun) şi **Pojoni**, care a executat excelent „prin zid" o lovitură liberă.

Şi astfel, bucureştenii au reintrat în stereotipul jocului lor fără orizont în ofensivă (cel mai periculos şut care viza... victoria a fost expediat de Sătmăreanu), permiţînd arădenilor să-şi conserve rezultatul şi chiar să-l forţeze cu ajutorul tăişului contraatacurilor lor. Absenţa lui Iordănescu şi Aelenei se face simţită peste aşteptări... Un 2—2 echitabil arătat de tabela de marcaj la finele celor 90 de minute a produs multă deznădejde în rîndul simpatizanţilor Stelei (**printre care s-a numărat ieri şi Ilie Năstase**) şi în cel al... studenţilor bucureşteni care si-au văzut îndepărtate posibilităţile de depăşire a textiliştilor.

La unul dintre atacurile **Sportului studenţesc**, veşnic tînărul Mihai Ionescu este la post. Dar, pentru... orice eventualitate, permanentul său aliat — stîlpul porţii opreşte balonul.

Am reţinut jocul bun prestat de **Ion Ion, Pantea, Sătmăreanu, Domide, Schep, Kun, Broşovschi**, precum şi... slabul arbitraj al braşoveanului **C. Ghiţă**, care a „mutat" un hent, comis de Smarandache **clar în interiorul careului**, pe linia de 16 metri. Şi era minutul 38... Şi era doar 1—0 pentru Steaua...

Dan Pătraşcu

Meciurile de fotbal de duminică din Capitală

După cum se ştie, duminică în Capitală sînt programate meciurile diviziei A de fotbal **Dinamo — Sport Club Bacău** şi **Rapid — F.C. Argeş**. Clubul **Dinamo** intenţionează să dispute partida sa pe propriul stadion, la ora oficială de începere a meciurilor (17,30).

Pentru a evita concurenţa, **Rapid** ar fi dorit să joace pe stadionul Giuleşti, dimineaţa, dar meciul fiind inclus în programul concursului Pronosport va începe tot la 17,30!

La Hamburg, în cadrul campionatelor internaţionale de tenis ale R.F. Germania, **Ion Ţiriac** l-a învins pe australianul Masters (6—4, 6—2) în cadrul primului tur. La Beckenham, în primul tur, **Sever Mureşan** l-a întrecut pe italianul Toci, cu 9—8, 6—4.

● Cu prilejul aniversării semicentenarului înfiinţării clubului Rapid, astăzi, pe stadionul Giuleşti, cu începere de la ora 17, va avea loc un interesant cuplaj fotbalistic feminin. În „deschidere", Unirea Tricolor va întîlni pe Diana, iar în „vedetă" Rapid va primi replica Minervei.

● Astăzi, la Torino, un meci internaţional amical de fotbal Italia — Anglia ce va sărbători 75 de ani de la constituirea federaţiei italiene care a avut loc la Torino.

Pe scurt

● S-a încheiat campionatul categoriei „Promoţie" la baschet masculin. Primele două echipe clasate în fiecare din cele două serii vor participa cu începere de vineri la turneul de calificare pentru categoria „Onoare". Cele patru formaţii sînt Automatica, I.C.P.A., Electra şi F.C.M.E.

● Echipa masculină de volei Tehnica confecţiei a dispus cu 3—0 şi 3—1 de A.S.E., fruntaşa seriei studenţeşti din campionatul categoriei „Onoare" devenind astfel campioană a Capitalei. Ea va participa la etapa de zonă care se va desfăşura între 25 şi 30 iunie la Olteniţa, pentru promovarea în divizia B.

Intrucît formaţia de juniori Steaua care a cucerit titlul de campioană a oraşului Bucureşti a anunţat că nu se prezintă la etapa finală pentru promovarea în divizia de juniori şi şcolari, la întreceri va participa Progresul, clasată pe locul secund. Cealaltă reprezentantă a Capitalei va fi echipa de juniori a Liceului 23 August.

Pentru desemnarea echipelor masculine care vor activa în categoria „Onoare" în campionatul viitor, se va desfăşura un turneu de baraj, la care vor participa fruntaşele seriilor din categoria „Promoţie" şi Instalatorul, clasată pe locul 8 în campionatul categoriei „Onoare" pe 1972—1973.

● Aseară, la Viena, în meci amical, echipele de fotbal ale Austriei şi Braziliei au terminat la egalitate: 1—1. Simbătă, campionii mondiali vor juca cu cei... continentali. Jocul R.F.G. — Brazilia va putea fi urmărit (înregistrat) simbătă seara (ora 22,30).

Etapele cursei cicliste internaţionale „Cupa Voinţa"

Evenimentul ciclist al lunii iunie va fi marcat prin desfăşurarea ediţiei a 18-a a „Cupei Voinţa" (organizată de UCECOM, în colaborare cu A.S. Loto-Pronosport). Vor participa toţi rutierii noştri fruntaşi precum şi alergători din **Bulgaria, Cehoslovacia, R.F. Germania, Polonia** şi **Ungaria**. Cele 5 etape au următorul traseu: **21 iunie — etapa I, Bacău — P. Neamţ — Roman — Bacău** (144 km); **22 iunie — etapa a II-a, 30 km contratimp individual** (pe şoseaua Bacău — Vaslui) şi etapa a III-a, **Bacău — Adjud — municipiul Gh. Gheorghiu-Dej — Bacău** (147 km); **23 iunie — etapa a IV-a, Bacău — Tg. Ocna — Bacău** (176 km); **24 iunie — etapa a V-a, circuit pe străzile Bacăului (60 km).**

Echipele de handbal ale României la „Trofeul Iugoslavia"

In a doua jumătate a acestei luni, în două localităţi din Iugoslavia se va disputa tradiţionala competiţie de handbal dotată cu „Trofeul Iugoslavia". Turneul feminin (cu participarea a şase echipe: Iugoslavia A şi B, R. D. Germană, Norvegia, Ungaria, România) va avea loc la Sombor între 19 şi 24 iunie, iar cel masculin (cu prezenţa tot a şase formaţii: Iugoslavia, Ungaria, Suedia, U.R.S.S., R. D. Germană, România) se va desfăşura la Bitolia între 26 iunie şi 1 iulie.

Din jurul ringului

● Echipele reprezentative ale **României** şi **Turciei** se vor întîlni — într-o dublă confruntare — la Constanţa (la 21 iunie) şi la Mangalia (28 iunie). Azi dimineaţă, la propunerea colegiului central al antrenorilor (propunere care urmează să fie ratificată de Biroul federal), au fost selecţionaţi următorii pugilişti: **semimuscă:** M. Aurel, R. Cozma; **muscă:** Tr. Cerchia, I. Şulă; **cocoş:** I. Doboeş; **pană:** C. Dumitraşcu, I. Butişagă; **semiuşoară:** A. Iliescu, C. Ştefanovici, C. Stanev; **uşoară:** C. Hoduţ, A. Iacob, C. Dumitrescu; **semimijlocie:** M. Lupu, S. Mihalcea, **mijlocie mică:** V. Filip, C. Nicu, Şt. Florea; **mijlocie:** Gh. Chivăr, V. Tîrboi, I. Györfi; **semigrea:** M. Culineac, M. Banu; **grea:** V. Lehăduş, I. Dascălu.

● La turneul internaţional de la Szczecin (Polonia) ţara noastră a fost reprezentată de şase pugilişti care au avut o bună comportare, toţi cucerind medalii: F. Ibrahim — medalie de aur; O. Amăzăroaie — medalie de argint; A. Guţu, V. Lehăduş, P. Ganea, C. Stanev — medalii de bronz.

● Competiţia dotată cu **„Cupa speranţelor"** îşi consumă astăzi şi sîmbătă ultimele două reuniuni, programate — de la ora 18 şi, respectiv, de la ora 17 — în sala uzinelor Semănătoarea. Printre protagonişti se vor număra boxeri bine cotaţi, care pot furniza meciuri spectaculoase, cum sînt I. Lungu, R. Ivanciu, D. Amza, D. Dosan etc.

● În cadrul pregătirilor pe care le efectuează în vederea participării la **„Turneul armatelor prietene"** (ediţia din acest an se va disputa în Cehoslovacia), echipa Steaua a evoluat la Craiova în compania garniturii locale, Electroputere. Elevii antrenorilor I. Chiriac şi M. Spacov au învins cu 12—8.

● Într-o recentă reuniune desfăşurată la „Dinamo", printre combatanţi s-a numărat şi V. Moraru, care a obţinut o aplaudată victorie la puncte în faţa lui M. Florea. Puţini au ştiut însă că Vladimir Moraru este una şi aceeaşi persoană cu fostul recordman la... înot, maestru al sportului, cu peste 20 de titluri de campion naţional la activ. V. Moraru a fost atras de box cu trei luni în urmă şi meciul cu M. Florea a însemnat prima sa apariţie în „careul magic".

● S-au încheiat întrecerile turneului final al **„Cupei şcolilor sportive"**. La juniori mari, titlul a fost cîştigat de Şcoala sportivă Energia Bucureşti (14—10 în gala finală cu Şc. sportivă Şoimii Sibiu), iar la juniori mici a cîştigat Şc. sportivă nr. 2 Constanţa (16—8 în întîlnirea decisivă cu Şc. sportivă Olimpia Craiova)

D. Porumbacu

În pieţe şi complexe comerciale

(Urmare din pag. I)

în cartierele acestui sector. În piaţa 23 August, bunăoară, unităţile ILF, Gostat şi Agrocoop (cu o menţiune în plus pentru aceasta din urmă) aveau în vînzare un sortiment variat de mărfuri de sezon: roşii, castraveţi, varză, ridichi, dovlecei, ceapă etc. Bine aprovizionate — cu produse din carne, brînzeturi, lapte, articole curente de băcănie — se prezentau şi celelalte unităţi.

Cu multe din aceste realităţi îmbucurătoare — care reflectă evident îmbunătăţirea obţinută în asigurarea unui fond de mărfuri alimentare corespunzător cerinţelor — ne-am reîntîlnit şi în complexele comerciale Cosmos şi Gara de Est. După cum remarcă şi cetăţenii, unităţile de specialitate pun în desfacere, în pofida vremii capricioase, importante cantităţi de produse de sezon, ceea ce atestă **eficienţa măsurilor adoptate pentru dezvoltarea bazei legumicole din jurul Capitalei, inclusiv în direcţia amenajării unui important număr de sere şi solarii.**

Este, totodată, demn de relevat şi modul în care se asigură vînzarea propriu-zisă a mărfurilor. **Multe unităţi vizitate pot concura vadurile comerciale cu vechi tradiţii aflate în centrul oraşului.** S-au extins apreciabil autoservirea şi alte forme ale comerţului modern. Este adevărat că în acest domeniu e loc pentru mai bine, întrucît asemenea modalităţi se folosesc cu deosebire în magazinele cu specific alimentar, cu toate că experienţa arată că şi în alte sectoare comerciale autoservirea dă bune rezultate. În sfîrşit, ni s-a părut notabilă **mobilitatea dovedită în stabilirea orarelor de funcţionare a unităţilor, în funcţie de specificul zonei respective, cu o mare deplasare de salariaţi spre locurile de muncă în primele ore ale dimineţii.** Cele mai multe magazine cu mărfuri de cerere curentă îşi încep programul la ora 6; mai mult, unele dintre ele (cazul unităţii Agrocoop din piaţa 23 August, de pildă) şi-au permis — în sensul bun al cuvîntului — o derogare de la acest program, începînd să funcţioneze chiar de la ora 5.

Subliniind asemenea aspecte esenţiale, ne-am notat, totodată, şi unele minusuri, remarcate cu exigenţă de primarul sectorului, pentru a căror înlăturare s-au luat măsurile necesare chiar la faţa locului. La centrul de pîine din piaţa 23 August, de exemplu, lipsea pîinea intermediară, în timp ce acelaşi sortiment se afla din abundenţă în complexul Gara Obor. O evidentă lipsă de atenţie în stabilirea graficelor de livrări, din partea întreprinderii producătoare — Titan. De altfel, a fost suficient un simplu telefon către furnizor din partea şefului serviciului comercial al consiliului popular de sector, pentru ca — în mai puţin de o jumătate de oră — o maşină a întreprinderii să sosească cu un transport de pîine intermediară. De ce nu sînt luate din vreme măsuri pentru corelarea graficelor de livrări cu orarele unităţilor din zonă?

Aducem în discuţie acest caz, pentru că, într-un fel sau altul, ne-am mai întîlnit cu asemenea aspecte. Astfel, cofetăria din piaţa 23 August era într-un total „gol de producţie", la mai bine de două ore după deschiderea unităţii, deoarece Întreprinderea locală de cofetării şi răcoritoare nr. 2 nu livrase nici un fel de produse; slab aprovizionată era şi cofetăria „Smeura" din complexul Cosmos, aparţinînd de acelaşi for tutelar. Şi în aceste situaţii s-a acţionat operativ pentru impulsionarea transporturilor de mărfuri. Socotim însă util să subliniem, chiar cu riscul de a ne repeta, că această obligaţie revenea merceologilor, conducerii întreprinderii comerciale respective, şi nicidecum primarului de sector.

In aceeaşi ordine de idei, trebuie să menţionăm că anumite produse, aflate în unele unităţi, nu au fost puse în vînzare decît în urma controlului. Deşi în primele ore ale dimineţii se cer cu prioritate anumite produse de panificaţie (chifle, cornuri), la centrul din complexul Cosmos aceste sortimente nu erau oferite cumpărătorilor (dar se aflau în unitate, în cantităţi suficiente). La magazinul „Alimentara" din complexul Gara Obor — în general bine aprovizionat — telemeaua de 16 lei era „păstrată" în agregatul frigorific, lipsind în schimb din galantare.

Sigur că în asemenea situaţii — după cum am fost informaţi — se vor lua şi măsuri pentru sancţionarea aspră a celor ce se fac vinovaţi de nerespectarea normelor comerciale.

A intrat — dacă ne putem exprima astfel — în reflexul primarului de sector să urmărească cu exigenţă şi modul cum se respectă, în unităţile comerciale, regulile de igienă. Sinceri să fim, n-am dori să ne aflăm în „pielea" acelui responsabil de unitate sau lucrător care dovedeşte cea mai uşoară slăbiciune în această direcţie. Şi ne pare bine să consemnăm că şi sub acest aspect — esenţial pentru un comerţ civilizat — revirimentul este cert. Cu o excepţie absolut paradoxală: farmacia din complexul Cosmos. Nu ne-au putut convinge „justificările" respectivelor salariate. Pentru că greu poţi înţelege cum gondolele unui magazin alimentar pot fi mai bine întreţinute decît rafturile sacre ale unei farmacii.

Nu ne propunem prea multe concluzii la aceste notaţii. Poate doar cîteva sublinieri, şi anume ● că asigurarea unei aprovizionări corespunzătoare presupune o activitate permanentă, responsabilă, în contextul căreia consiliile populare de sector au de spus un cuvînt însemnat ● că şi în domeniul comerţului, ca şi în orice sector de activitate, omul sfinţeşte locul ● cu alte cuvinte, că spiritul de iniţiativă, priceperea, hărnicia sînt elemente indispensabile ale unui comerţ modern, la nivelul cerinţelor.

Pe urmele materialelor publicate

De la UCRU se trece la lucru

Ne interesăm, din nou, de soarta utilajelor nefolosite de la UCRU.

Emil Miron — directorul economic al Centralei de utilaje şi piese de schimb: „În aceeaşi zi cu apariţia materialului „Să se treacă deci de la UCRU la... LUCRU" s-au analizat în şedinţa comitetului oamenilor muncii de la CUPS (la care au participat directorii tuturor întreprinderilor din centrală) măsurile ce urmează a fi luate pentru redistribuirea rapidă a tuturor utilajelor inactive care există la această oră în întreprinderile noastre. Astăzi (n.n., luni) la UCRU are loc o altă şedinţă — participă directorul tehnic al centralei, directorul IUPS şi cadre de conducere de la UCRU — în care se vor hotărî măsurile concrete".

După şedinţa amintită, directorul Întreprinderii de utilaje şi piese de schimb — **Antonie Badea**: „Am difuzat lista cu utilajele disponibile de la UCRU — era vorba de 49 — tuturor întreprinderilor unde ştiam că ar exista cerere. Au manifestat opţiuni întreprinderile centralei noastre din Miercurea Ciuc — 11, Suceava — 2, Rîmnicu Vîlcea — 5, Turnu Severin — 11, Întreprinderea de servicii tehnice, utilaje şi aprovizionare piese de schimb (ISTUAPS) — 5. În total 34, pentru care, acum, se efectuează formele de virament. Se lucrează, în continuare, la redistribuirea întregului fond de utilaj în prezent inactiv".

Aşadar, se vor trece de la UCRU la lucru. Cum era şi normal...

★

După două săptămîni, din nou la „Lacto-Bulevard". Luni, la ora 7,30 — afluenţă mare. Secretul? Unitatea este acum „în ton" cu firma şi solicitările. Sperăm să nu mai avem motiv de revenire.

Mihai Bărbulescu

AFLĂM DE LA Miliţia Capitalei

● Funcţionar tehnic principal la Institutul de cercetări şi proiectări pentru industria celulozei şi hîrtiei, Ilie Ion (calea Griviţei nr. 395) avea sarcina de a expedia beneficiarilor diferite plicuri, colete etc. Sarcină pe care el a transformat-o într-un mijloc de înavuţire peste noapte. Cum? Delapidînd — prin falsificarea chitanţelor şi recipiselor poştale — 220 911 lei! Infractorul îşi va primi acum pedeapsa. Se impune însă o întrebare: I. I. a săvîrşit aceste fapte în decursul a 8 ani; cine şi cum a efectuat controlul preventiv care ar fi trebuit să ducă la descoperirea din timp a infracţiunii? Întrebare căreia i se cuvine un răspuns concret.

● Mariana Dobrin (str. Ciobănaşului nr. 10) a defectat aragazul şi a... omis să-şi anunţe soţul despre aceasta. Sosit acasă tîrziu, el a vrut să-şi aprindă o ţigară. În urma exploziei declanşate, a izbucnit un incendiu. Consecinţa: întreaga familie — soţ, soţie şi trei copii (în vîrstă de la o lună, la cinci ani) au fost internaţi în spital suferind arsuri, unele foarte grave.

● Sava Tănase (str. Olari nr. 29) şi Ion Staicu (str. Fermei nr. 10 — Buftea) au fost prinşi în clipa în care încercau să sară gardul întreprinderii „Zarea" avînd asupra lor 28 de sticle cu şampanie furate. Cheful proiectat n-a mai avut loc...

● Peste 400 de elevi de la Grupul şcolar „Griviţa Roşie" au avut ca oaspeţi reprezentanţi ai circumscripţiei 17 Miliţie, care le-au vorbit despre diferite prevederi ale Decretului 153, Legii nr. 5 cu privire la evidenţa populaţiei, Legii nr 3/1970 referitoare la ocrotirea unor categorii de minori etc. De asemenea s-a discutat şi asupra conduitei în timpul vacanţei care se apropie.

● Ieri, la I.T.B. a avut loc o consfătuire la care au participat peste 200 de factori de răspundere din întreprindere precum şi reprezentanţi ai serviciului circulaţie şi ai conducerii Miliţiei Capitalei. Tema consfătuirii: măsurile necesare pentru sporirea siguranţei circulaţiei pe drumurile publice.

Compozitorii în dialog cu... pionierii

Palatul pionierilor. O delegaţie a Uniunii compozitorilor, în frunte cu preşedintele uniunii, Ion Dumitrescu, a fost primită, festiv, de către pionierii bucureşteni. Cei peste 50 de artişti au avut prilejul să ia cunoştinţă de intensa activitate muzicală desfăşurată aici, vizitînd cercurile de pian şi acordeon, ascultînd corul de cameră, corul de copii al palatului, solişti instrumentişti şi solişti vocali de muzică populară. Dialogul dintre copii şi oaspeţi, viu şi interesant, desfăşurat cu această ocazie, a completat programul unei întîlniri deosebit de atractive.

Aprovizionare „non stop"

(Urmare din pag. I)

Piaţa Ferentari, Piaţa Ghencea, Complexele 2, 5, 7, 11 A 16 Drumul Taberei, Complexele 1, 2, 4 Militari, Uverturii 105, Griviţa 119, bd. 1 Mai 60, Piaţa România Muncitoare, Hala 7 Noiembrie.

ore citadine

Concursuri pentru tineret

Istoric şi patriotism

Ampla suită de manifestări dedicate aniversării a cinci sferturi de veac de la revoluţia din 1848 a fost marcată, printre altele, de numeroase concursuri tematice pentru tineret. Astfel, recent a avut loc finala concursului **„De la Blaj la Islaz"** (faza pe municipiu), organizat de Comitetul municipal al U.T.C. Concursul a constituit o lecţie vie de istorie a patriei, o vibrantă evocare a tradiţiilor revoluţionare ale poporului român. Deosebit de semnificativă a fost şi participarea tinerilor din cele mai mari organizaţii U.T.C. din Capitală — o autentică întrecere tinerească care a demonstrat o bună cunoaştere a problematicii, a istoriei moderne şi contemporane a României. Pe primele locuri s-au clasat următoarele colective: Lucian Petrescu, Viorel Neacşu şi Ion Ştefănescu (reprezentanţii organizaţiei U.T.C. a Întreprinderii optice române); Nicolae Ene, Nicolae Bucur şi Gheorghe Chiriac (Atelierele centrale I.T.B.); Petre Berceanu, Simion Cojocaru şi Tudor Mihai (Direcţia de telecomunicaţii a municipiului Bucureşti).

Alte asemenea concursuri au fost organizate de comitetele U.T.C. ale sectoarelor şi de cluburile tineretului.

Modificări în circulaţia unor tramvaie în zilele de 16 şi 17 iunie

Datorită unor lucrări ce se efectuează la calea de rulare a tramvaielor, în zilele de 16 iunie (începînd de la ora 8) şi 17 iunie (pînă la ora 0,30), se fac următoarele modificări în circulaţia tramvaielor: **SIMBĂTĂ, 16 IUNIE**, de la ora 8, **tramvaiele liniei 7** circulă pe traseu scurtat între gara Progresul şi str. Sura Mare, în ambele sensuri; **tramvaiele liniei 8** circulă de la str. Vistierilor pe str. Uranus, splaiul Independenţei cu întoarcere la podul Mihai Vodă, podul Izvor, str. Uranus, de unde intră în traseul normal spre bd. Ghencea; **tramvaiele liniei 12** de la Piaţa Pieptănari (în ambele sensuri) vor circula prin şos. Viilor, bd. Tudor Vladimirescu, calea 13 Septembrie, str. Uranus, podul Izvor, apoi în continuare pe traseul de bază; **tramvaiele liniilor 13 şi 14**, de la Piaţa Unirii circulă în continuare pe bd. G. Coşbuc, bd. T. Vladimirescu, şos Panduri de unde intră în traseele normale (13 pe bd. Armata Poporului, iar 14 prin şos. Grozăveşti, splaiul Independenţei — podul Ciurel); **tramvaiele liniei 18** circulă normal între depoul I.T.B. din şos. Alexandria şi podul Mihai Vodă, unde întorc prin splaiul Independenţei, podul Izvor, str. Uranus apoi traseu normal; **tramvaiele liniei 30** circulă pe traseu scurtat pînă la str. Sf. Vineri.

În continuare, **DUMINICĂ, 17 IUNIE**, de la ieşire pînă la retragere: **tramvaiele liniei 7** circulă pe traseu scurtat între gara Progresul şi str. Sura Mare; **tramvaiele liniei 8**, de la str. Vistierilor circulă pe str. Uranus, splaiul Independenţei, podul Mihai Vodă, unde vor întoarce prin str. Uranus spre bd. Ghencea; **tramvaiele liniei 12**, de la Piaţa Pieptănari (în ambele sensuri) circulă prin şos. Viilor, bd. Tudor Vladimirescu, calea 13 Septembrie, str. Uranus, podul Izvor, de unde intră în traseul normal; **tramvaiele liniilor 13 şi 14** vor circula pe trasee fracţionate: de la cartierul Militari, respectiv podul Ciurel, pînă la Piaţa Unirii, unde vor întoarce, de la şos. Pantelimon, respectiv Granitul, pe traseul normal pînă la intersecţia str. Călăraşi cu str. Sf. Vineri; **tramvaiele liniei 15** vor circula pe traseu scurtat între depoul I.T.B. din şos Alexandria şi Piaţa Unirii, apoi de la Piaţa Chirigiu intră prin str. Uranus, podul Izvor, splaiul Independenţei, splaiul Unirii, unde vor întoarce; **tramvaiele liniei 23** vor circula pe traseul fracţionat: de la Uzina Republica circulă pe traseul normal pînă la intersecţia calea Călăraşi, str. Sf. Vineri; de la Piaţa Ferentari pe traseul normal pînă la Piaţa Chirigiu, apoi prin str. Uranus, podul Izvor, splaiul Independenţei, splaiul Unirii pînă la Piaţa Unirii; **tramvaiele liniei 18** se suspendă deoarece se suprapun cu cele ale liniei 15; **tramvaiele liniei 30** circulă pe traseu scurtat pînă la staţia Sf. Vineri.

Luni 18 iunie, începînd de la ora 4, circulaţia revine integral la normal.

La ce etaj (al calităţii) opreşte „Ascensorul"?

(Urmare din pag. I)

pe baza unei analize întreprinse în cîteva sute de blocuri şi în întreprinderile de specialitate — aspecte esenţiale privind funcţionalitatea ascensoarelor pe întreaga filieră: proiectare — fabricare — montare — întreţinere — reparaţii. La dezbateri au fost invitaţi să participe toţi factorii de răspundere. Din păcate, cea mai interesată în problema aflată pe ordinea de zi, întreprinderea „Ascensorul" (!) nu a răspuns invitaţiei. Absenţe cu atît mai regretabile, cu cît dialogul cu deputaţii comisiei permanente i-ar fi putut ajuta să înlăture deficienţele din propria activitate, resimţite acut de cetăţeni.

Un „cui al lui Pepelea" piesele de schimb

Deputaţii au constatat o îmbunătăţire reală a calităţii ascensoarelor construite, chiar şi a întreţinerii şi reparării lor. Dar...

Multe dintre reparaţii se efectuează cu întîrziere, deoarece Întreprinderea de fabricaţie şi montaj ascensoare nu asigură la timp piesele de schimb necesare. Iniţiativa întreprinderii „Ascensorul" de a le confecţiona în atelierele proprii, fără a dispune de S.D.V.-uri, nu a dat rezultatele dorite. În aceeaşi ordine de idei, este de remarcat că şi alte întreprinderi — „Electroaparataj" şi „Electromagnetica" — nu au livrat la timp piesele de schimb contractate, ceea ce se repercutează negativ în lucrările curente de întreţinere.

Disciplina... în dublu sens

In timpul întocmirii studiului, deputaţii au întîlnit pe teren numeroase situaţii cînd ascensoarele nu funcţionau, deoarece echipele de întreţinere ale Întreprinderii „Ascensorul" Bucureşti au dovedit o crasă indisciplină în îndeplinirea obligaţiilor profesionale. A fost citat exemplul blocurilor din bd. Magheru nr. 18, scara A şi bd. Gh. Gheorghiu-Dej nr. 69, unde reviziile s-au făcut cu întîrziere. Un simplu buton de comandă dereglat şi ascensorul din str. Brezoianu nr. 36 a fost, luni de zile nefolosibil.

Cetăţenii au semnalat deputaţilor şi alte situaţii: ascensoare cu un indice ridicat de poluare sonoră (blocurile „Perla" şi „Dinamo"), altele cu mecanismele de antrenare şi uşile defecte, instalaţia electrică dereglată etc.

Fără a justifica cu nimic lipsurile semnalate, deputaţii au analizat şi un alt aspect al problemei: exploatarea. De modul civilizat, corect de utilizare a ascensoarelor depinde viabilitatea lor. Or, sînt dese cazurile cînd ele se defectează datorită unor locatari nedisciplinaţi. Unii locatari din bd. Magheru nr. 32—36, scara B au distrus dispozitivul de închidere automată a uşii, cei din Piaţa Splaiului nr. 3—5 (blocul turn) au demontat capsulele de comandă şi beculeţele de semnalizare. Nu mai vorbim despre cazurile de supraîncărcare (şoseaua Giurgiului nr. 120) care sînt cele mai frecvente. Iată, aşadar, o altă faţetă a disciplinei, nu mai puţin importantă, care se referă la necesitatea combaterii şi înlăturării unor asemenea acte necivice.

Dezbaterile din comisia permanentă de deputaţi s-au concretizat într-un amplu catalog de propuneri pe care participanţii l-au înaintat Comitetului executiv, precum şi întreprinderilor interesate. De altfel, reprezentanţii Întreprinderii de fabricaţie şi montaj ascensoare, şi ai Direcţiei generale de gospodărie locativă şi-au însuşit sugestiile făcute, urmînd — cu sprijinul organelor tutelare — să treacă la înfăptuirea lor. Se poate astfel afirma că studiul întreprins de comisia permanentă de deputaţi, şedinţa de lucru, de luni, s-au dovedit eficiente.

Din propunerile comisiei permanente

● Cele două întreprinderi — de construcţii şi întreţinere ascensoare — să organizeze o unitate specializată — SERVICE.

● Unităţile constructoare de ascensoare, precum şi ale diverselor agregate să asigure permanent piesele de schimb necesare întreţinerii şi reparării lifturilor.

● Întreprinderea „Ascensorul" să-şi dezvolte în continuare sectorul de producţie al pieselor de schimb.

● Pentru a asigura recepţia completă, la termenele stabilite, a tuturor blocurilor construite în acest an, inclusiv a ascensoarelor, întreprinderea de distribuţie a energiei electrice să efectueze racordurile electrice la timp.

● La omologarea ansamblelor şi ascensoarelor noi, Întreprinderea de fabricaţie şi montaj ascensoare să cheme şi beneficiarii — respectiv Direcţia generală de gospodărie locativă şi Întreprinderea pentru construirea şi vînzarea de locuinţe.

● Comitetele asociaţiilor de locatari să informeze I.C.R.A.L.-urile, astfel încît, în cazul unor defecţiuni provocate de cetăţeni, contravaloarea reparaţiilor să fie recuperată de la cei vinovaţi.

Vizita președintelui Republicii Volta Superioară, general Sangoulé Lamizana, în județul Brașov

(Urmare din pag. 1)

Directorul uzinei prezintă șefului statului voltez, celorlalți oaspeți date despre istoricul întreprinderii, preocupările actuale și de perspectivă ale colectivului acestei mari unități a industriei noastre. Președintele Sangoulé Lamizana dă o înaltă apreciere tractoarelor românești, remarcînd că performanțele tehnice, modul de concepție le asigură o mare varietate de utilizare.

La încheierea vizitei, șeful statului voltez a spus: „Delegația mea și eu însumi ținem să vă adresăm cele mai vii felicitări pentru tot ceea ce am văzut — progrese continue, o înaltă tehnicitate. Toate acestea fac onoare bravului popor român".

De la uzina de tractoare, coloana oficială străbate străzile și bulevardele marelui cartier de locuințe „Steagul roșu".

Oaspeții au posibilitatea să cunoască preocupările urbanistice, realizări în domeniul construcțiilor de locuințe, în vederea ridicării nivelului de viață al locuitorilor acestui important centru industrial.

La amiază, președintele Comitetului executiv al Consiliului popular al județului Brașov a oferit un dejun în onoarea președintelui Republicii Volta Superioară, la hotelul Sport din stațiunea Poiana Brașov.

Președintele Sangoulé Lamizana a fost salutat, cu acest prilej, în numele locuitorilor județului, de tovarășul **Constantin Drăgan.**

A răspuns președintele **Sangoulé Lamizana.**

După dejun, oaspeții voltezi au vizitat stațiunea Poiana Brașov, care, prin frumusețea peisajului montan, atrage un mare număr de turiști din țară și de peste hotare.

În cursul după-amiezii, președintele Republicii Volta Superioară, general Sangoulé Lamizana, și personalitățile oficiale române și volteze care îl însoțesc au fost oaspeți ai țăranilor cooperatori din comuna Cristian, județul Brașov.

La sosire, oaspeții sînt salutați cu deosebită cordialitate de primarul comunei, Ion Negoescu, de președintele cooperativei agricole de producție, Toma Cardoș, precum și de numeroși cooperatori. La sediul acestei unități agricole, oaspeții primesc explicații detaliate privind dezvoltarea cooperativei agricole, posesoare a unei mari experiențe și a unor rezultate bune în producția vegetală și animală.

Președintelui Lamizana îi sînt prezentate apoi o serie de date privind dezvoltarea comunei, creșterea gradului ei de urbanizare, crearea aici a unor unități ale industriei locale, construirea unor moderne așezăminte social-culturale.

În încheierea vizitei, președintele Lamizana a notat în cartea de onoare a cooperativei: „Am fost încîntat de rezultatele obținute de această cooperativă. În numele delegației mele și al meu personal, adresez cooperatorilor viile mele felicitări și urări de noi succese. Experiența cooperatorilor de aici este foarte utilă pentru noi".

Luîndu-și rămas bun de la gazde, președintele Voltei Superioare a mulțumit cooperatorilor și gazdelor din comuna Cristian, pentru prilejul oferit de a cunoaște activitatea, realizările și preocupările acestei unități fruntașe.

(Agerpres)

Constituirea Comisiei de planificare teritorială a municipiului București

(Urmare din pag. 1)

că folosirea cu eficiență maximă a tuturor resurselor materiale și umane, a întregului potențial economic.

În continuare, tovarășul Gheorghe Cioară a supus aprobării comitetului executiv componența Comisiei de planificare teritorială a municipiului București formată din 47 de membri: cadre din aparatul de partid și de stat, reprezentanți ai sindicatelor, conducători ai compartimentelor de planificare din ministere, centrale și întreprinderi, conducători și specialiști din unitățile organelor centrale de sinteză, din unitățile economice și social-culturale de subordonare locală, din administrația locală de stat, cadre didactice din învățămîntul superior, cercetători și alți specialiști. Comisia are un birou format din 9 membri căruia îi revine sarcina de a urmări îndeplinirea planului de muncă și de a rezolva operativ problemele curente.

Potrivit prevederilor Legii cu privire la dezvoltarea economico-socială planificată a României și ale Decretului 121/1973 al Consiliului de Stat privind organizarea și funcționarea Comitetului de Stat al Planificării, Comisia de planificare teritorială este subordonată Comitetului de Stat al Planificării și Comitetului executiv al Consiliului popular al municipiului București.

În încheiere a fost discutat proiectul regulamentului-cadru de organizare și funcționare a Comisiei și s-a adoptat planul de lucru pe luna iunie și semestrul II al anului în curs.

INFORMAȚIA pe tot globul

EUROPA-SECURITATE-COOPERARE

Convocarea forumului continental salutată cu satisfacție și încredere

Încheierea cu succes a consultărilor multilaterale de la Helsinki a fost salutată pretutindeni cu deosebită satisfacție, ca un prolog deschizător de ample perspective pentru înfăptuirea securității și cooperării în Europa, cu profunde înrîuriri pozitive asupra întregii vieți internaționale. Reproducem mai jos declarații ale unor personalități politice, precum și comentarii de presă, în care sînt exprimate aprecieri călduroase privitoare la convocarea apropiatei conferințe general-europene, încrederea în îndeplinirea misiunii ei de istorică însemnătate.

Începutul unei noi ere

„Realizarea unor progrese palpabile în cooperarea dintre Estul și Vestul Europei — a declarat președintele Finlandei, **Urho Kekkonen** — a început, în sfîrșit... După o lungă perioadă de intoleranță, ostilitate și un sentiment profund de neîncredere, un proces favorabil a început să evolueze în cele din urmă, constînd în cooperarea dintre statele cu sisteme sociale diferite... Ca rezultat al acestui proces, Europa ar putea vedea începutul unei ere, fără precedent, de securitate și prosperitate".

„Spiritul de la Dipoli"

„Se poate constata cu satisfacție — a afirmat șeful delegației sovietice la reuniunea pregătitoare, **V. F. Maltev** — că în cursul consultărilor multilaterale de la Helsinki au fost elaborate recomandările privind convocarea și desfășurarea conferinței general-europene pentru securitate și colaborare. Aș dori să remarc atmosfera constructivă, de colaborare, care a caracterizat desfășurarea consultărilor. Participanții la aceste consultări vorbesc cu deplin temei despre «spiritul de la Dipoli» și, după cum îmi face impresia, există toate temeiurile spre a se afirma că lucrul acesta corespunde proceselor pozitive ce se desfășoară pe arena internațională".

Semnalul unui important avînt în schimburile Est-Vest

„Faptul că consultările au fost începute și încheiate cu acordul unanim al celor 34 de țări participante — scria ziarul parizian **„Le Monde"** — constituie un succes în sine fără precedent și oferă toate motivele de optimism pentru desfășurarea conferinței propriu-zise... În general, se așteaptă ca la conferință să se dea semnalul unui important avînt în schimburile Est-Vest. Conferința europeană — consideră în continuare ziarul — va constitui un for adecvat pentru discutarea acestor probleme, pentru consolidarea climatului de colaborare pe continentul european și în întreaga lume".

Relațiile dintre statele continentului nostru s-au îmbunătățit

Pregătirea temeinică a conferinței general-europene pentru securitate și cooperare — afirma dr. **Guido Brunner**, șeful delegației R. F. Germania la reuniunea multilaterală de la Helsinki — a relevat printre aspectele pozitive faptul că relațiile dintre statele continentului nostru s-au îmbunătățit, ameliorîndu-se astfel și perspectivele conferinței. Între cele două state germane, ale căror delegații au stat alături la masa reuniunii, s-a dezvoltat un raport corect cu ocazia convorbirilor pregătitoare. S-a ajuns, cu toate deosebirile dintre ideologii și politici, la o cooperare concretă.

Un cod al păcii și bunei vecinătăți

Conferința general-europeană este, prin caracterul și problemele sale, — consideră ziarul bulgar **„Rabotnicesko Delo"** — o conferință unică în istorie, chemată să joace un rol remarcabil în consolidarea caracterului ireversibil al proceselor pozitive survenite pe arena internațională... Practic, securitatea europeană reprezintă elaborarea unui cod al păcii și bunei vecinătăți, întemeiat pe principiile coexistenței pașnice pe continent și în întreaga lume.

Președintele Italiei începe azi consultările în vederea formării noului guvern

ROMA 14 (Agerpres). — După recenta demisie a guvernului condus de Giulio Andreotti, șeful statului italian, președintele Giovanni Leone, va începe astăzi consultările cu diverse personalități politice în vederea formării unui nou cabinet.

Președintele Leone va primi la Palatul Quirinale pe foștii președinți ai republicii, pe foștii și pe actualii șefi ai celor două camere ale parlamentului, pe foștii șefi de guvern. Această primă fază de consultări urmează să se încheie mîine.

În cea de-a doua fază, care va debuta luni, președintele Italiei va începe consultările cu reprezentanții tuturor partidelor politice. La încheierea celei de-a doua runde de întrevederi, se speră ca președintele Leone să fie în măsură să desemneze o personalitate democrat-creștină cu alcătuirea guvernului.

Cele cîteva zile dintre cele două faze de consultări vor fi folosite de Consiliul național al Partidului democrat-creștin, ales în cadrul recentelor lucrări ale celui de-al XII-lea congres, pentru desemnarea noului secretar și noii direcțiuni. Numele personalității alese de conducerea P.D.C. pentru soluționarea crizei va fi prezentat președintelui republicii.

În Consiliul de Securitate

● Continuă dezbaterile în problema situației din Orientul Apropiat

NAȚIUNILE UNITE 14 (Agerpres). — La New York continuă sesiunea Consiliului de Securitate consacrată examinării situației din Orientul Apropiat.

Luînd cuvîntul în ședința de miercuri a Consiliului, *reprezentantul Franței, Louis de Guiringaud*, s-a pronunțat în favoarea relansării misiunii lui Gunnar Jarring pentru ca, în baza rezoluției din 22 noiembrie 1967, „să se favorizeze un acord și să se secundeze eforturile tinzînd la realizarea unei reglementări pașnice și acceptabile". El a cerut, totodată, membrilor Consiliului „să se pronunțe de o manieră clară asupra mijloacelor necesare pentru a se pune capăt conflictului".

În cuvîntul său, *reprezentantul Libanului la O.N.U., Edouard Ghorra*, a subliniat preocuparea guvernului țării sale pentru soluționarea pașnică a conflictului, făcînd referire la interesele popoarelor din această regiune de a trăi în pace și cooperare.

La rîndul său, *ministrul de stat al Uniunii Emiratelor Arabe, Adnan Pachachi*, a subliniat necesitatea aplicării prevederilor rezoluției Consiliului de Securitate din noiembrie 1967.

Luînd cuvîntul în cadrul dreptului de replică, *reprezentantul Israelului, Yosef Tekoah*, a expus și în această ședință poziția cunoscută a țării sale în problema soluționării conflictului din zonă.

SESIUNEA F.A.O.

ROMA 14 (Agerpres). — La Roma continuă lucrările celei de-a 60-a sesiuni a Consiliului Organizației Națiunilor Unite pentru Alimentație și Agricultură (F.A.O.), la care participă reprezentanții celor 34 de state membre ale acestui organism.

Pe ordinea de zi a sesiunii se află o serie de probleme importante privind cooperarea internațională în domeniile alimentar și agricol cum sînt: trecerea în revistă a activităților F.A.O. din ultima perioadă, creșterea unor rezerve mondiale de cereale și asigurarea unui minimum de securitate alimentară pentru combaterea foametei, pregătirea viitoarei conferințe a F.A.O. din luna noiembrie 1973, examinarea programului de activitate și a bugetului pe anul 1974—1975, Consiliul va dezbate, de asemenea, un raport special al directorului general al F.A.O., Addeke Boerma, cu privire la operațiunile întreprinse sub egida Națiunilor Unite pentru sprijinirea populației unor țări din sudul deșertului Sahara, lovită de secetă care bîntuie în această regiune în ultimii ani.

Ofensivă împotriva „morții albe"

Autoritățile vamale franceze au confiscat, în incinta portului Calais, o cantitate de 65 kg de hașiș... Poliția turcă a capturat o jumătate de tonă de hașiș, valorînd circa 400 000 dolari, care urma să fie transportată în Europa occidentală... La bordul unei ambarcațiuni din portul Hong Kong au fost descoperite o tonă de heroină și 100 kg morfină (una din cele mai mari capturi de drog din ultimii ani, ea ar fi adus traficanților 5 200 000 de dolari)... În portul Dover, vameșii britanici au confiscat o jumătate tonă de marijuana... La Ciudad de Mexico a fost găsită o cantitate de cocaină pură, în valoare de 12 milioane pesos... Cu ajutorul unui ciine special dresat, vameșii din portul nord-american Boston au descoperit 375 kg hașiș...

Iată numai cîteva din știrile transmise în ultima vreme de agențiile de presă, ilustrînd ofensiva lansată de autoritățile din numeroase țări împotriva „morții albe", acest flagel care în anii din urmă și-a întins în mod îngrijorător tentaculele.

● Cifre furnizate de O.N.U.

Într-adevăr, dimensiunile consumului de droguri în Occident par, conform cifrelor furnizate de O.N.U., uluitoare. Există, în prezent, peste 200 milioane de toxicomani înregistrați. Dar, dacă se socotește că, în realitate, pe lîngă fiecare individ luat în evidență există încă cel puțin trei consumatori de stupefiante anonimi, se ajunge la concluzia că fondul de tributari ai acestui distrugător viciu, denumit și „ciuma secolului XX", se ridică la aproape un miliard. Patru sute de milioane consumă opium și heroină: trei sute de milioane, frunze de coca; iar restul, hașiș, marijuana, D.S.D. și amfetamină. Comisia pentru stupefiante a Națiunilor Unite constata — într-un raport — o anumită „repartiție geografică" a toxicomaniei. Dacă, bunăoară, în Franța, există 20 000 de persoane care folosesc stupefiante așa-zis „ușoare" și 4 000 de heroinomani, S.U.A. numără 20 de milioane de toxicomani „obișnuiți" și circa 500 000 de consumatori ai stupefiantelor „tari". În același timp, se arată în raportul Comisiei, cantitatea de stupefiante sintetice capturată s-a mărit de aproape 11 mii de ori în ultimii 25 de ani. Pentru celelalte droguri, creșterea este mai redusă: de 30 de ori la „cînepa indiană", de zece ori la morfină, de nouă ori la cocaină, de trei ori mai mare ca cea actuală.

● „Înainte de orice, o problemă socială"

Cărei cauze se datorează extinderea, în asemenea măsură, a consumului de halucinogene? „Problema abuzului de droguri este, înainte de orice, o problemă socială" — aprecia, la o recentă reuniune a Comisiei O.N.U. pentru stupefiante, V. W. Guicciardi secretar general adjunct al O.N.U. Medici, sociologi, psihologi precum și numeroase organisme internaționale constată, în urma efectuării unor anchete, că tentația drogului sporește în lumea occidentală contemporană datorită multiplelor fenomene negative economice și sociale, generate de însăși esența societății respective.

La aceeași concluzie s-a ajuns și în cadrul dezbaterilor Comitetului Social al ECOSOC, desfășurate luna trecută la New York. Cele zece proiecte de rezoluții adoptate socotesc necesară coordonarea măsurilor vizînd direct extirparea narcomaniei — de la distrugerea organizată a culturilor de mac și canabis și pînă la o înăsprire, atingînd chiar pedeapsa capitală, a sancțiunilor juridice împotriva traficanților de droguri (o serie de inițiative în acest sens au și fost luate în S.U.A., Franța, țările Americii Latine) — cu acțiuni pe plan social, vizînd combaterea șomajului, analfabetismului, subnutriției din rîndul unor grupuri ale populației, precum și a atmosferei nocive întreținute pe diverse căi. O seamă de măsuri — așa cum s-a arătat mai sus — au fost aplicate. Dar, stăvilirea contrabandei și consumului de stupefiante, stîrpirea epidemiei halucinogenelor constituie, în Occident, o problemă care, de fapt, nu a depășit, încă, cu mult, stadiul semnalului de alarmă.

S. Munteanu

pe scurt - de pretutindeni • pe scurt - de pretutindeni

VIETNAMUL DE SUD. Eforturile depuse de Guvernul Revoluționar Provizoriu pentru reluarea cursului normal al vieții, în zona eliberată a Vietnamului de Sud înregistrează succese vizibile. Pînă în prezent, în provincia Binh Dinh au fost date în funcțiune 520 de clase pentru studii primare și secundare, în care 17 652 elevi învață sub îndrumarea a 652 cadre didactice.

POPULAȚIA GUYANEI se va prezenta la urne la 16 iulie, noua dată fixată de guvern în vederea alegerilor legislative — a anunțat premierul Forbes Burnham, într-un discurs radiodifuzat, în cadrul festivităților prilejuite de cea de-a șaptea aniversare a dobîndirii independenței naționale. În așteptarea rezultatelor confruntării electorale — a precizat el — actuala Adunare Legislativă va fi dizolvată de președintele țării, Arthur Chung.

CEL DE-AL 4-LEA CONGRES INTERAMERICAN privind construcțiile de locuințe își va desfășura lucrările în octombrie, la Ciudad de Mexico.

ÎN ORAȘUL SUD-AFRICAN CAPETOWN au avut loc noi manifestații ale studenților împotriva apartheidului.

NAVA SOVIETICĂ DE PASAGERI „Mihail Lermontov" a acostat la începutul săptămînii în rada portului New York, venind de la Leningrad, redeschizînd astfel, după 25 de ani de întrerupere, prima linie maritimă de pasageri între Uniunea Sovietică și Statele Unite ale Americii.

SECRETARUL GENERAL AL LIGII ARABE, Mahmud Riad, își va relua, la 16 iunie, programul consultărilor sale cu miniștrii de externe din țările arabe privind convocarea, la inițiativa Republicii Arabe Yemen, a unei reuniuni interarabe la nivel înalt.

AUTORITĂȚILE italiene au interzis circulația autocarelor, autobuzelor și mașinilor de mare tonaj în jurul Arcului de triumf al împăratului Constantin, din Roma.

DUPĂ CE AMBASADORUL ALGERIEI LA PARIS a transmis, recent, președintelui Pompidou, un mesaj din partea președintelui Houari Boumediene, la Alger s-a anunțat că ministrul afacerilor externe, Abdelaziz Bouteflika, va întreprinde o vizită oficială de trei zile în Franța.

PREȘEDINTELE PAKISTANULUI, Zulfikar Ali Bhutto, va efectua, începînd de la 17 iulie, o vizită oficială de șase zile în Statele Unite, la invitația președintelui Nixon.

DEFICITUL BALANȚEI COMERCIALE A MARII BRITANII a crescut de la 160 milioane lire sterline, cît era luna trecută, la 209 milioane lire sterline — informează agenția Reuter. Principala cauză a acestei situații o constituie creșterea cu 118 milioane lire sterline a valorii importurilor, care au atins în luna mai un nivel record de 1119 milioane lire sterline.

Astăzi a apărut nr. 25

al revistei

„LUMEA"

Din sumar, reținem un amplu comentariu pe marginea vizitei președintelui Voltei Superioare, Sangoulé Lamizana, în România. La încheierea consultărilor multilaterale de la Helsinki privind convocarea conferinței general-europene, revista „Lumea" publică textele integrale ale documentelor finale; la același capitol — un comentariu transmis de la Helsinki și o convorbire avută la Viena cu ministrul de externe al Austriei, Rudolf Kirchschlaeger.

Despre evenimentele politice ale săptămînii trimiși speciali ai revistei „Lumea" transmit din Reykjavik, Copenhaga, Bochum și Madrid. Alte corespondențe — din Pekin, Belgrad, Roma și Atena — completează imaginea actualității internaționale, cuprinsă în acest număr.

Revista „Lumea" inaugurează un nou serial. La rubrica „Reportaj pe glob" — note de drum din Chicago.

CALEIDOSCOP

Pastă de dinți din prundiș

Prundișul maritim de pe litoralul Normandiei (Franța) se exportă de cîtva timp în Statele Unite și în Japonia. Acolo el este transformat în pulbere folosită pentru pregătirea pastei de dinți. După părerea specialiștilor, prundișul spălat de sute de ani de către valurile oceanului reprezintă o materie primă potrivită pentru prepararea pastei de dinți.

CU ACEASTĂ bicicletă veche de peste 90 de ani a parcurs Iaroslav Matatkò, în vîrstă de 63 de ani, cei 370 de km care despart Praga de Berlin. În fotografie: turul de onoare pe străzile capitalei R. D. Germane.

Magnetofon original

O întreprindere din Tokio a lansat pe piață un ingenios magnetofon de buzunar, a cărui funcționare se bazează pe forța de gravitație. Pentru înregistrări este suficient să se întoarcă magnetofonul cu caseta în sus și să se apese pe unicul său buton. Cînd magnetofonul este adus în poziția inversă, cu difuzorul în sus, el redă sunetele înregistrate. Dimensiunile: 14 × 9 cm; greutatea: 700 gr.

Crescătorie de foci

Vînatul focilor este o operație dificilă. Animalele înoată ca peștii; sînt adesea purtate de banchize de gheață și greu de ajuns. Colhoznicii din localitatea Zimniaia Zolotitza (regiunea Arhanghelsk), care se ocupă de multă vreme cu vînatul focilor, au recurs la o metodă neîncercată încă nicăieri în lume: au organizat o crescătorie de foci.

În iarna anului 1971, au ridicat o cușcă uriașă pe care au plasat-o pe malul mării, așezînd acolo 25 de pui de focă aduși de pe o banchiză. Mamiferele s-au adaptat destul de bine și se dezvoltă la fel ca în mediul natural. Experiența a fost repetată pe scară mai largă și s-a ajuns la 2 000 de exemplare.

Colhoznicii pregătesc o nouă rezervație, „cireada" de foci urmînd să crească la cinci mii exemplare.

● La Frankfurt pe Main (R.F.G.) a fost prezentată o bricletă dotată cu celule solare (care transformă lumina în energie electrică). Un mic acumulator înmagazinează această energie și menține bricheta permanent capabilă de aprindere.

UN VEHICUL special pentru controlul și întreținerea drumurilor a fost prezentat de constructorii sovietici la expoziția internațională „Autoservice 73", amenajată în parcul Sokolniki din Moscova.

● O intensă campanie de mărire a spațiilor verzi se desfășoară la Sofia. Proiectele prevăd ca pînă în 1990 suprafața înverzită să fie de trei ori mai mare ca cea actuală.

● Un cerb alb se rătăcise în localitatea Haemeenliana din sudul Finlandei. Speriat de claxonul unui automobil, a făcut o săritură de cinci metri, zburînd literalmente pînă în interiorul unei clădiri, după ce a spart o mare fereastră. Nimerise... într-un institut medical, al cărui personal i-a pansat imediat rănile. După vindecare, a fost transportat într-o pădure învecinată și pus în libertate.

3 000 de ore de lucru și o sumă importantă au investit trei tineri din Bremen (R.F.G.) pentru construirea unei motociclete cu ataș, înaltă de numai 50 de centimetri. Pînă acum recordul, în materie, l-a deținut un elvețian (cu 52 de centimetri).

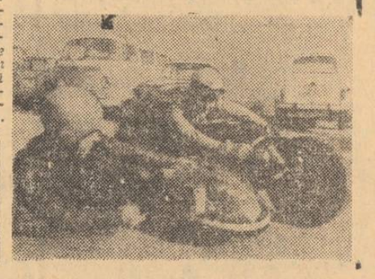

Sculpturi antice

Deosebit de interesantă este descoperirea făcută de o echipă de arheologi în Nepal. A fost dezgropată o sculptură în piatră care îl reprezintă pe zeul Visnu, a cărei vechime este apreciată la peste 1500 de ani. Mărturie a aptitudinilor vechilor locuitori ai regiunii stau și alte descoperiri: sculpturi mai mici, tot pe piatră, tăblițe cu inscripții, urmele unor cetăți etc.

AGERPRES ora 12

NAȚIUNILE UNITE. — Consiliul de Securitate a fost convocat pentru astăzi, la ora 14,30 G.M.T., pentru a analiza prelungirea mandatului forțelor Națiunilor Unite în Cipru — informează agenția France Presse.

PARIS. — Președintele Franței, Georges Pompidou, a avut la Palatul Elysee o întrevedere cu Ci Pin-fei, ministrul de externe al R.P. Chineze.

VIENA. — Participanții la sesiunea de la Viena a Consiliului Guvernatorilor Agenției Internaționale pentru Energia Atomică au hotărît să recomande Conferinței generale a A.I.E.A. admiterea R. D. Germane în rîndul statelor membre ale agenției.

WASHINGTON. — Președintele Richard Nixon a hotărît blocarea, pentru o perioadă de 60 de zile, a tuturor prețurilor cu amănuntul, în vederea contracarării fenomenelor inflaționiste care se manifestă pregnant de la începutul anului în Statele Unite.

Memento

TEATRE

TRUBADURUL (Garbis Zobian, Vasile Martinoiu, Magda Ianculescu, Dorothea Palade, Valentin Loghin. Dirijor: Anatol Kisadji) — **Opera română**, tel. 16.48.20, ora 19.30.

TREI FRAȚI GEMENI VENEȚIENI — **Teatrul național „I. L. Caragiale"**, sala Comedia, tel. 14.71.71, ora 20.

PRIZONIERUL DIN MANHATTAN — **Teatrul național „I. L. Caragiale"**, sala Studio, tel. 50.63.20, ora 20.

JOC DE PISICI — **Teatrul „Lucia Sturdza Bulandra"**, tel. 14.60.60, ora 20.

PUTEREA ȘI ADEVĂRUL — **Teatrul „Lucia Sturdza Bulandra"**, sala Studio, tel. 12.44.16, ora 20.

COMEDIE CU OLTENI — **Teatrul Giulești**, tel. 18.04.85, ora 19.30.

VILEGIATURIȘTII — **Studioul de teatru al I.A.T.C. „I. L. Caragiale"**, tel. 15.72.59, ora 20.

SPECTACOL DE SUNET ȘI LUMINĂ „POEZIA FLORILOR" — la „Expoflora" din parcul Herăstrău, orele 20.30 și 21.15.

ARENA '73 — spectacol internațional — Circul „București", tel. 11.01.20, ora 19.30.

CINEMATOGRAFE

AICI ZORILE SÎNT DIN NOU LINIȘTITE — **Capitol** (16.29.17) — 9, 12.30, 16, 19.30.

O ZI MAI LUNGĂ DECÎT UN AN — **Central** (14.12.24) — 9.15, 11.30, 13.45, 16, 18.15, 20.30.

SIMON TEMPLAR INTERVINE — **Sala Palatului** (15.73.72) — 17.15, 20.15; **București** (15.61.54) — 9, 11.15, 13.30, 16.15, 18.45, 21.

FLUTURII SÎNT LIBERI — **Scala** (11.03.72) — 9, 11.15, 13.45, 16.15, 18.45, 21.15; **Festival** (15.63.54) — 9, 11.30, 13.45, 16.15, 18.45, 21.15.

ULTIMUL CARTUȘ — **Patria** (11.86.25) 10, 12.30, 16, 18.30, 21; **Luceafărul** (15.87.67) — 9, 11.15, 13.30, 16, 18.30, 21; **Favorit** (31.06.15) — 9.15, 11.30, 13.45, 16, 18.15, 20.30.

ELIBERAREA (seriile IV—V) — **Lumina** (16.23.35) — 9, 12.30, 16, 19.30.

ROND DE NOAPTE — **Excelsior** (18.10.38) — 9, 11.15, 13.30, 16, 18.15, 20.30; **Melodia** (12.06.88) — 9, 11.15, 13.30, 16, 18.30, 20.45; **Modern** (23.71.01) — 8.45, 11.15, 13.30, 16, 18.30, 21.

PROGRAM DE DESENE ANIMATE PENTRU COPII — **Doina** (16.35.33) — 9.45.

AVENTURILE LUI BABUȘCA — **Doina** (16.35.33) — 11.15, 13.15, 15.30, 18, 20.15; **Floreasca** (33.29.71) — 15.30, 18, 20.15.

COPIII CĂPITANULUI GRANT — **Grivița** (17.06.55) — 9, 11.15, 13.30, 16, 18.15, 20.30; **Gloria** (22.44.01) — 9, 11.15, 13.30, 16, 18.15, 20.30; **Tomis** (21.49.46) — 9, 11.15, 13.30, 15.45, 18.15, 20.30.

AMINTIRI DIN COPILĂRIE — **Timpuri Noi** (15.61.10) — 9—20.15 în continuare.

FATA BĂTRÎNĂ — **Înfrățirea între popoare** (67.14.70) — 15.30, 18, 20.15.

HOMOLKA ȘI PORTOFELUL — **Unirea** (17.10.21) — 15.30, 18, 20.30.

PE ARIPILE VÎNTULUI — **Buzești** (15.62.79) — 9, 14, 18.30; **Aurora** (35.04.66) — 10, 14.30, 19.

CIPRIAN PORUMBESCU — **Lira** (31.71.71) — 15.30, 19.

CE SE ÎNTÎMPLĂ, DOCTORE? — **Dacia** (16.26.10) — 9, 11.15, 13.30, 16, 18.15, 20.30.

CEAȚA — **Drumul Sării** (31.26.13) — 15.30, 18, 20.15.

GRĂBIȚI APUSUL SOARELUI — **Bucegi** (17.05.47) — 15.30, 19.

DRUM ÎN PENUMBRĂ — **Giulești** (17.55.46) — 15.30, 18, 20.15.

NICI UN MOMENT DE PLICTISEALĂ — **Ferentari** (80.49.65) — 15.30, 18, 20.15.

SOLARIS — **Cotroceni** (49.48.48) — 15.30, 19.

CÎND LEGENDELE MOR — **Volga** (11.91.26) — 9, 11.15, 13.30, 15.45, 18, 20.15; **Flamura** (23.07.40) — 9, 11.15, 13.30, 16, 18.15, 20.30.

OMUL NU E SINGUR — **Crîngași** (49.21.15) — 15.30, 18, 20.15.

ȚARA SĂLBATICĂ — **Pacea** (31.32.52) — 15.45, 18, 20.15.

PUTEREA ȘI ADEVĂRUL — **Popular** (33.15.17) — 15.30, 18, 20.15.

O FLOARE ȘI DOI GRĂDINARI — **Viitorul** (11.48.63) — 15.30, 19.

VERONICA — **Munca** (21.50.97) — 16, 18, 20; **Rahova** (23.91.00) — 16, 18, 20.

ACEA PISICĂ BLESTEMATĂ — **Miorița** (14.27.14) — 9, 11.15, 13.30, 15.45, 18, 20.30; **Aria** (21.31.86) — 15.30, 18, 20.30.

ADIO, PETERSBURG — **Progresul** (23.94.10) — 15.30, 18, 20.15.

SĂLBĂTICIA ALBĂ — **Moșilor** (12.52.93) — 15.30, 18, 20.30.

EU NU VĂD, TU NU VORBEȘTI, EL NU AUDE — **Cosmos** (35.19.15) — 15.30, 18, 20.15.

BĂTRÎNII BANDIȚI — **Vitan** (21.39.62) — 15.30, 18, 20.30.

GRĂDINI-CINEMATOGRAFE

SIMON TEMPLAR INTERVINE — **Stadionul Dinamo** (11.03.72) — 20.30; **Arenele Romane** (14.12.24) — 20.15; **București** (15.61.54) — 20.15.

POVESTIRILE BEATRICEI POTTER — **Select** (14.27.14) — 20.

ULTIMUL CARTUȘ — **Luceafărul** (15.87.67) — 20.15.

FLUTURII SÎNT LIBERI — **Festival** (15.63.54) — 20.15.

ROND DE NOAPTE — **Capitol** (16.29.17) — 20; **Modern** (23.71.01) — 20.15.

PE ARIPILE VÎNTULUI — **Buzești** (15.62.79) — 20; **Aurora** (35.04.66) — 20.

GRĂBIȚI APUSUL SOARELUI — **Bucegi** (17.05.47) — 20.15.

HOMOLKA ȘI PORTOFELUL — **Unirea** (17.10.21) — 20.15.

CIPRIAN PORUMBESCU — **Lira** (31.71.71) — 20.

SĂLBĂTICIA ALBĂ — **Moșilor** (12.52.93) — 20.15.

COPII CĂPITANULUI GRANT — **Tomis** (21.49.46) — 20.15.

ACEA PISICĂ BLESTEMATĂ — **Arta** (21.31.86) — 20.15.

FRUMOS, ONEST, EMIGRAT ÎN AUSTRALIA — **Vitan** (21.39.62) — 20.15.

TELEVIZIUNE

AZI

PROGRAMUL I

16.00—17.00 Teleșcoală.
17.30 Artă plastică.
17.45 Muzică populară.
În jurul orei 18.00, transmisiune directă de la Palatul Consiliului de Stat: ceremonia semnării Declarației Solemne a Republicii Socialiste România și Republicii Volta Superioară.
18.30 Emisiune în limba maghiară.
19.20 1001 de seri.
19.30 Telejurnal ● Cincinalul înainte de termen. 1973 — an hotărîtor.
20.00 Cîntecul săptămînii: „În țara din Carpați" de Ștefan Kardoș. Text de Constantin Cîrjan. Interpretează Monica Ranetescu.
20.05 Seară pentru tineret.
22.00 24 de ore ● Din țările socialiste.
22.40 Lumea de mîine.

PROGRAMUL II

17.30 Agenda.
17.40 Pagini muzicale de mare popularitate.
18.10 Municipalitatea răspunde bucureșteanului.
18.30 Film serial pentru tineret: Tunelul timpului. Reluarea episodului X — „Ultima patrulă".
19.20 1001 de seri.
19.30 Telejurnal.
20.00 Concertul orchestrei de studio a Radioteleviziunii. Dirijor: Carol Litvin. În pauză: Desene animate.
21.30 Roman-foileton: Femeia în alb — reluarea ultimului episod
22.20 Parada vedetelor.

MÎINE

9.00 Curs de limba rusă.
9.30 O viață pentru o idee: Ștefan S. Nicolau — reluare.
10.00 Telex.
10.05 Publicitate.
10.10 Concursul „Cîntare patriei" — aspecte.
11.10 Portativ '73 — reluare.
11.50 Selecțiuni din emisiunea „Seară pentru tineret"
12.40 Municipalitatea răspunde bucureșteanului.
13.00 Telejurnal.

4 Redacția și administrația, str. Brezoianu nr. 23—25. Centrala telefonică: 37 27 77. Secția scrisori și biroul juridic: 37 27 73. Publicitatea, str. 13 Decembrie 26, blocul 8, telefon 14 15 16. Cititorii din străinătate pot face abonamente adresîndu-se întreprinderii „ROMPRESFILATELIA" — Serviciul Import-Export Presă — București — calea Griviței nr. 64—66, P.O.B. 2 001. 40 164

Tîrgu-Mur

PROLETARI DIN TOATE ȚĂRILE, UNIȚI-VĂ!

INFORMAȚIA Bucureștiului

ZIAR AL COMITETULUI MUNICIPAL BUCUREȘTI AL P. C. R. ȘI AL CONSILIULUI POPULAR AL MUNICIPIULUI BUCUREȘTI

Anul XX — Nr. 6155 | 4 PAGINI 30 BANI | Vineri 15 iunie 1973

Încheierea vizitei președintelui Republicii Volta Superioară, general Sangoulé Lamizana, în țara noastră

Azi dimineață s-a încheiat vizita oficială pe care președintele Republicii Volta Superioară, generalul Sangoulé Lamizana, a întreprins-o în țara noastră, la invitația președintelui Consiliului de Stat, Nicolae Ceaușescu.

Întîlnirile și convorbirile dintre șeful statului nostru, tovarășul Nicolae Ceaușescu, și președintele Sangoulé Lamizana, care au prilejuit un dialog fructuos ale cărui rezultate își găsesc finalitatea în Declarația solemnă comună și alte documente de o deosebită importanță, se înscriu ca un moment de mare însemnătate pentru relațiile dintre Republica Socialistă România și Republica Volta Superioară, pentru viitorul colaborării și prieteniei dintre cele două popoare.

Sub semnul acestei dorințe reciproce de a promova și intensifica raporturi multiple între cele două popoare a avut loc ceremonia plecării președintelui Sangoulé Lamizana.

De la reședința oficială, președintele Voltei Superioare a fost condus la aeroport de președintele Consiliului de Stat, Nicolae Ceaușescu.

Pe aeroportul Otopeni au fost arborate, cu acest prilej, drapelele de stat ale României și Voltei Superioare, iar deasupra salonului oficial se aflau portretele celor doi președinți; pe mari pancarte erau înscrise urările „Să se dezvolte și să se întărească prietenia dintre popoarele Republicii Socialiste România și Republicii Volta Superioară!", „Trăiască pacea și prietenia între popoare!"

Garda militară prezintă onorul președinților Nicolae Ceaușescu și Sangoulé Lamizana. Se intonează, apoi, imnurile de stat ale Voltei Superioare și României, în timp ce sînt trase 21 de salve de artilerie. Cei doi șefi de stat trec în revistă garda de onoare, după care președintele Sangoulé Lamizana își ia rămas bun de la șefii misiunilor diplomatice acreditați la București, precum și de la persoanele oficiale române aflate pe aeroport.

Mii de bucureșteni fac o caldă manifestare șefilor celor două state. Ei exprimă, în același timp, deplina aprobare pentru activitatea neobosită a conducătorului partidului și statului nostru, pusă în slujba intereselor naționale, a păcii și înțelegerii între popoare.

Cei doi președinți răspund cu cordialitate acestor manifestări de simpatie.

La scara avionului, președintele Sangoulé Lamizana și persoanele

(Continuare în pag. a IV-a)

Schimbul de experiență al „Informației"

23 AUGUST 1944 — 1973

La baza depășirii angajamentelor luate, un eficient dialog cercetare-producție

Obiectivele majore pe care documentele Congresului al X-lea și ale Conferinței Naționale ale Partidului le-au jalonat cercetării științifice — în sensul apropierii preocupărilor sale de problemele economiei și producției — au emulat inițiativele institutelor de profil, generînd lansarea unor consistente chemări la întrecere. Despre semnificațiile, conținutul și rezultatele acestei acțiuni și-au propus să discute ing. CONSTANȚA ISTRATESCU — Institutul de cercetări și proiectări pentru industria lemnului, ing. GRIGORE NADU — Institutul de cercetări și proiectări pentru metale neferoase și rare, și dr. ing. M. CEHAN-RACOVIȚĂ — Institutul de cercetări pentru industria electrotehnică.

Ing. G. N.: Chemarea la întrecere pe care institutul nostru a lansat-o către toate unitățile de cercetare din țară constituie o sinteză; o sinteză a tuturor propunerilor făcute în cadrul grupelor sindicale, ca răspuns prompt al cercetătorilor, tehnicienilor, proiectanților la programul și sarcinile trasate de partid, pe linia desăvîrșirii dezvoltării economice a țării. Reamintim acest fapt, întrucît astfel se explică, pe de o parte, conținutul foarte concret al angajamentelor noastre — ele vizează obținerea unor

Roxana Costache-Gindu

(Continuare în pag. a III-a)

Reluarea lucrărilor în plenul Marii Adunări Naționale

Biroul Marii Adunări Naționale a stabilit ca lucrările în ședințe plenare ale sesiunii Marii Adunări Naționale să fie reluate miercuri, 20 iunie, ora 10 dimineața.

UN SFERT DE VEAC DE LA ACTUL ISTORIC AL NAȚIONALIZĂRII

De la „Grivița" la București (într-adevăr) Noi

Convorbire cu tovarășul NICOLAE IOSIF, prim-secretar al Comitetului de partid al sectorului 8.

— Tovarășe prim-secretar, sectorul dv. cuprinde unele din vechile cartiere muncitorești ale Capitalei. „Grivița" este un nume cu profunde rezonanțe pentru noi toți. Iată de ce am dori să știm cum se reflectă în conștiința oamenilor muncii din sectorul 8 prefacerile din sfertul de secol ce a urmat actului revoluționar al naționalizării.

Paul Marinescu

(Continuare în pag. a II-a)

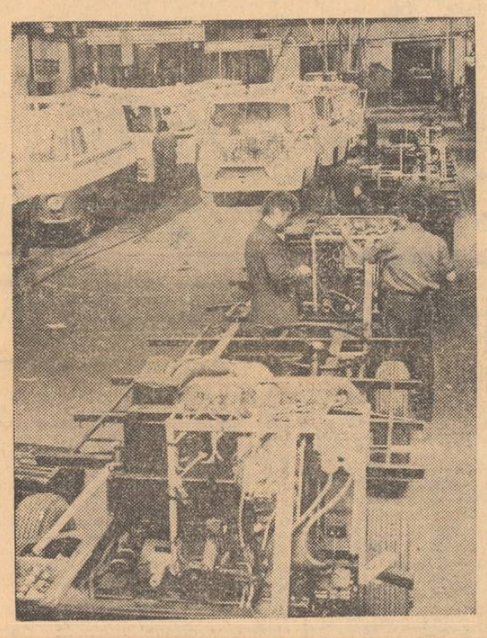

În secția de montaj a autoutilitarelor, la uzina Autobuzul

De mîine — vacanță mare!

Ziua de azi — ultima din acest trimestru — s-a consumat aproape peste tot în același ritual: dialogul cu dirigintele, emoționantele întîlniri de rămas bun, discutarea planului de activități recreative pentru vacanță. Elevii din clasele a VIII-a și a X-a și-au pus însemnul „despărțirii" încă de acum o săptămînă (fundele multicolore pline de rînduri calde, urări de succese în viață) și au decis să organizeze, mîine seară, o petrecere de adio, la care să nu lipsească nici unul, iar invitați de onoare să fie toți profesorii...

Azi la amiază a sunat pentru cei mai mici școlari ultimul clopoțel, și-au primit carnetele de elevi doldora de note — rodul muncii și al sîrguinței de un an...

Ceremonialul încheierii trimestrului a fost marcat în multe școli de expoziții ce cuprind diferite lucrări efectuate de elevi la activitățile practice, în atelierele-școală sau în producție, de serbări omagiale date de

Ileana Barbu

(Continuare în pag. a II-a)

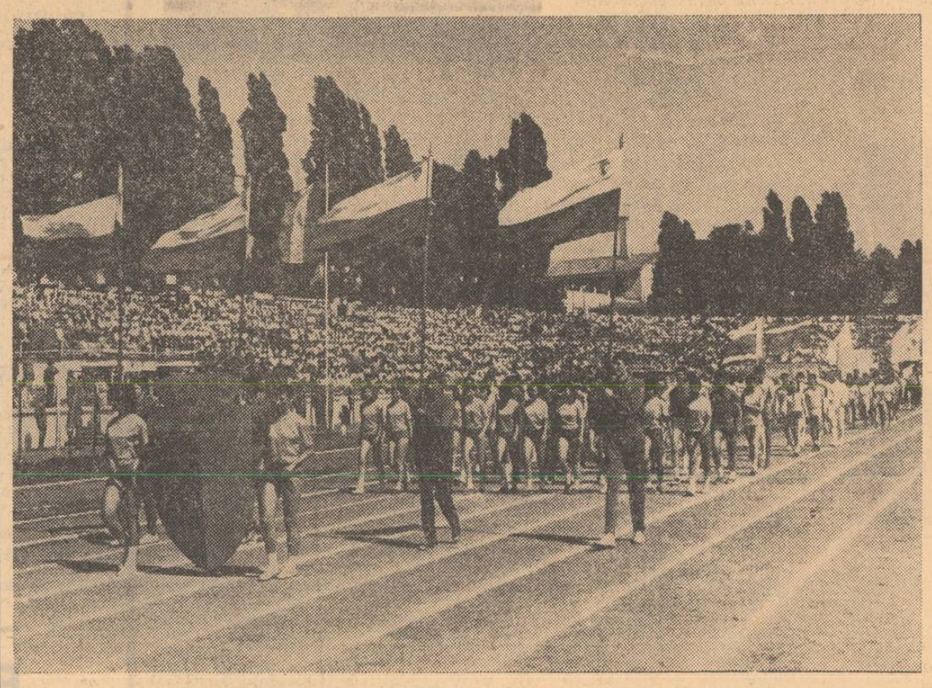

Azi dimineață, pe stadionul Dinamo

Închiderea anului sportiv școlar

Hotărîrea Plenarei C.C. al P.C.R., cu privire la continua dezvoltare a educației fizice și sportului a dat un puternic impuls sportului școlar. Perioada ce a urmat Hotăririi a marcat, firesc, un vizibil salt, în special în domeniul angrenării unui număr cît mai mare de elevi într-o sistematică activitate sportivă. Competițiile interclase, inter-ani, duminicile sportive și-au intensificat sensibil frecvența ca să nu mai vorbim de efervescența pe care au declanșat-o în rîndul școlarilor crosurile organizate în această primăvară.

Azi dimineață, pe stadionul Dinamo a avut loc, într-o atmosferă sărbătorească închiderea anului sportiv școlar.

Festivitatea s-a desfășurat în prezența tovarășilor Gheorghe Cioară, prim-secretar al Comitetului municipal București al P.C.R., Nicolae Matei și Constantin Petre, secretari ai Comitetului municipal București al P.C.R., a unor activiști de partid și de stat, reprezentanți ai organizațiilor de masă și obștești, a mii de tineri care au populat tribunele stadionului.

Sub soarele frumoasei dimineți de vară, școlarii sportivi bucureșteni defilează în pas vioi, tineresc...

(Continuare în pag. a III-a)

Orașul și noi

Strada, un bun comun

Strada, cu animația de peste zi, sau cu liniștea ei nocturnă, este a noastră. O afirmație atît de simplă și de evidentă încît nimeni nu se mai gîndește la ea. La ce bun să-și mai bată cineva capul cînd — pietoni și automobiliști — avem de respectat norme bine stabilite și unanim acceptate? Dar...

Cîtă vreme au fost numai pietoni desigur, lucrurile erau foarte simple. Adesea, însă, după intrarea în posesia mult rîvnitului permis de conducere, unii își fixează noi criterii de comportare. Și, astfel, dincolo de semafor, ei are întotdeauna dreptate, știe că în „viteză" nu poate fi contrazis și nu poate fi obligat la scuze atunci cînd apa de sub roțile vehiculului pe care îl conduce te stropește din cap pînă în picioare. Unora li se pare chiar prea puțin și, scoțîndu-și capul pe fereastră, adaugă la torentul de apă și unul de cuvinte...

O să mi se spună că și printre pietoni regulile de bună purtare mai sînt cîteodată încălcate. Este adevărat și regretabil.

Cu atît mai mult, cu cît totul pornește de la acel amănunt pe care l-as defini drept politețea străzii sau, mai bine zis, a circulației. Cît de plăcut este să întîlnești un șofer care frînează și-ți oferă, printr-un semn revărențios cu mîna, întîietatea. Simți atunci cu adevărat că strada e un bun comun, împărțit în bună înțelegere între pietoni și automobiliști. Apoi, e bine de reținut, sau de adus aminte, că drumul spre școala de conducători auto a fost făcut pe jos, ca simplu pieton...

ing. DAN VĂITEANU

La pas, prin fața firmelor

Anunțurile (prea)... „speciale"

Desigur, anecdota cu „Confecționăm poșete cu pielea clientului" — anunț ce ar fi tronat, chipurile, în vitrina unui atelier de marochinărie — este cunoscută mai de tot omul, așa că... n-o mai spunem. Probabil că au zîmbit superior, la auzul ei, și mulți dintre responsabilii unităților în ale căror vitrine privirile ni s-au oprit acum...

„SERVIM FRIPTURĂ DE VACĂ ÎNĂBUȘITĂ" — ne anunță un minuscul afiș al bufetului din Piața Scînteii. Săraca vacă, ce sfîrșit pe ea l... Totuși, ar fi interesant de aflat cum au reușit performanța cei de la amintitul bufet, fiindcă este mai mult ca sigur că nu le-a fost tocmai ușor. Ori, pesemne, că le-o fi venit animalul gata înăbușit...

„SEMIRULADĂ GUSTOASĂ" — scrie în dreptul uneia dintre prăjiturile expuse în cofetăria „Cișmigiu", din bd. Gh. Gheorghiu-Dej. Poate ar fi fost mai bine zis... semigustoasă, gîndim, — după ce gustăm o „gustoasă". Dar, în fine, asta e o altă poveste. Nu înțelegem însă de ce „semiruladă"? Fiindcă respectivei prăjituri i-am numărat 4 spirale de cocă și cremă. Înseamnă

Sorin Satmari

(Continuare în pag. a III-a)

În construcție:

O nouă grădiniță de copii

Pe str. Maica Domnului, la intersecția cu bd. Lacul Tei, se află în construcție o nouă unitate de interes social: grădinița pentru copii, cu o capacitate de 300 locuri. Constructorii (șantierul nr. 5 al Centralei de construcții montaj a municipiului) s-au angajat ca lucrarea să fie încheiată pînă la 23 August, astfel ca noua unitate de copii preșcolari să funcționeze începînd cu viitorul an de învățămînt.

Brigada „Informației" a primit sesizările dv.

Amplă dezvoltare și diversificare a prestărilor de servicii în cartiere

● Știați că anul acesta vor fi date în funcțiune încă 4 complexe comerciale în Drumul Taberei, 3 în Berceni și 4 în Titan? ● Vă invităm să vă faceți cumpărăturile la... parterul unor blocuri ● Cooperația „acasă" la cetățeni ● În cartierul Pantelimon, noi spații de servire — circa 10 000 mp. ● Unele orare, în discordanță cu „fusul orar" al bucureștenilor ● Obloane trase din... „lipsă de gestionar"

La întrebarea săptămînală a brigăzii „Informației", de astă dată pe tema „Cum se asigură prestările de servicii în cartierul dv.?" — am primit numeroase sesizări, au fost exprimate opinii și sugestii variate. Sintetizînd sesizările și propunerile care comportă o analiză de specialitate, adoptarea unor măsuri, le-am supus atenției factorilor avizați.

Un prim grup de sesizări — de altfel cu pondere mare în cadrul sondajului nostru — se referă la așezarea orarelor magazinelor. **„În hala Pantelimon, programul unităților nu este corelat, așa încît, pentru trei cumpărături diferite (lapte, carne, legume), este nevoie să revii sau să aștepți".** (Victor Ionescu, Șoseaua Iancului nr. 186). **Adrian Vasilescu** (Magistrala Nord-Sud nr. 18) **„Am fost, într-una din zilele trecute, în piața Unirii. Voiam să cumpăr niște roșii. Dar, spre ghinionul meu, era ora 13 și absolut toate magazinele de legume-fructe aveau program doar pînă la 12".**

Criteriile stabilirii orarelor unităților de servire publică sînt, firește, diverse. Trebuie ținut seama de o serie de factori (programele de lucru ale întreprinderilor și instituțiilor, profilul unităților, zona în care sînt amplasate, propunerile ce-

(Continuare în pag. a III-a)

VINERI — ION BĂIEȘU

DESPRE CÎNTECE

Față de alte orașe (să zicem, de pildă, Buzău, Ploiești, Slatina), Bucureștiul a fost răsfățat destul de către compozitori și textieri, i s-au cîntat unele obiceiuri, unele cartiere și chiar unele circiumi. Asta în trecutul de dincolo de război. Căci mai încoace nu ne amintim decît de cîteva încercări, ca „În Bucureștiul iubit" sau „Unde-i centru-n București?", care au fost create cu două scopuri precise: ori să te enerveze și să-ți strice ziua în care le-ai ascultat, ori să te oblige să renunți la buletinul de Capitală. Muzica unora dintre aceste cîntece, fiind monotonă sau banală, nu prezenta nici un pericol. Căci hazul lor cel mare zăcea în text, acolo se lansau cele mai fioroase stupidități. Vin, deci, și întreb: compozitorii noștri talentați (căci avem cîțiva) nu pot ei găsi de atîta vreme un poet sau un textier cît de cît onorabili și binevoitori care să le scrie un text cu fior și duioșie despre București, text pe care să așeze o melodie frumoasă și memorabilă și care să rămînă apoi șlagărul închinat celui mai mare și mai frumos oraș românesc? La această întrebare, compozitorii ar putea să-mi răspundă, de pildă: „Nu, n-am găsit un astfel de poet sau textier". Iar nu m-aș mira cîtuși de puțin, deoarece situația textelor de muzică ușoară se scaldă, de ani de zile, într-un desăvîrșit și involuntar absurd, surrealism. Pentru învingerea acestui flagel s-au organizat ședințe, discuții și mese rotunde, s-au adresat apeluri patetice și comenzi sociale — nimic! O recentă anchetă a unui săptămînal bucureștean ne demonstra, cu cadavrul pe masă, că textierul nostru continuă să se zbată ca peștele pe uscat între „Tra, la, la, draga mea" și „Bumb bang a bang".

Nenorocirea are, însă, și reversul ei, la fel de trist. Puzderia de orchestre și „formații" care au apărut peste noapte au găsit, în foamea lor fără margini de cîntece și texte noi, o pradă bogată în opera eminesciană, din care s-au înfruptat cu nesaț. Eminescu este un monument sfînt al culturii române, întemeietorul unei literaturi și al unei limbi, e o datorie civică să-l apărăm de profanarea aventurierilor de orice fel. La ora actuală, aproape că nu există poezie de dragoste a nemuritorului nostru poet care să nu fi fost adaptată și orchestrată pentru două tromboane, două chitare, două saxofoane, două trompete și o tobă. Iar dacă o capodoperă ca „Pe lîngă plopii fără soț" se străduiește să satisfacă, cu metrica, și topica sa, pe junii compozitori de stil „beat", mă întreb ce se va întîmpla cînd aceștia vor lua la mînă „Scrisorile"...

Reporterii transmit de la...

SECTORUL 2

Angajamente onorate

● **Șase colective din sector și-au îndeplinit planul semestrial la export. E vorba de Fabrica de calculatoare, Institutul de studii și proiectări energetice, Uzina de cinescoape, IPRS Băneasa, Fabrica de uleiuri „13 Decembrie" și Institutul de cercetări și proiectări pentru industria lemnului.**

SECTORUL 6

Zone de agrement

● **În prezent dominantă în activitatea edilitară a sectorului 6 este preocuparea pentru amenajarea și modernizarea zonelor de agrement.**

(Continuare în pag. a III-a)

Buletin meteorologic

INSTITUTUL METEOROLOGIC COMUNICĂ: Azi, la ora 8, în București, temperatura aerului a fost de 22 grade. **Timpul probabil de mîine:** Vremea se va menține relativ frumoasă cu cerul variabil, favorabil ploii de scurtă durată. Temperatura minimă va oscila între 10—12 grade, iar maxima între 26—28 grade. Vînt slab pînă la potrivit.

scena și ecranul

Puncte de vedere

Ieșirea din anonimat

Intr-o vreme nu prea îndepărtată, cînd Bucureștiul numără cam tot atîtea teatre ca și azi o premieră la „Casandra" era un eveniment așteptat cu emoții de un public tînăr, prezidat de gusturi alese și de un spontan spirit de solidaritate artistică. Mi-aduc astfel aminte de o fulminantă premieră cu „O scrisoare pierdută", unde interpreții, acum nume sonore în teatrul românesc, au fost ovaționați minute în șir. Și mi-aduc, de asemenea, aminte de o altă seară de vrajă, cînd „Pescărușul" scotea la rampă una dintre cele mai înzestrate promoții ale tinerei scene... Ori de atîtea alte clipe cînd în sala de la „Casandra" se oficia unul din acele acte de cultură care-și pune amprenta asupra fizionomiei unei generații. Dacă astăzi se poate vorbi de un acord de optică sau de sensibilitate, prezent în creația ați de multiplă a unor artiști aflați în floarea vîrstei, aceasta s-a întîmplat și întrucît respectul, prețuirea reciprocă, precum și încrederea în destinul artelor românești contemporane își dădeau mîna în acele seri entuziaste de premieră teatrală.

Incet, încet, însă, premierele micului „Teatru studențesc" au intrat în anonimatul unor examene. Reeditînd constant valori, spectacolele de la studioul I.A.T.C. se consumă lent, corect, fără acea combustie născută din prezența unui public tînăr. Sînt, desigur, nenumărate dovezile de talent și de participare a noii generații la edificarea acestui moment de istorie românească. Or, tocmai în acest sens, o intensă viață teatrală a tineretului oferă cele mai bogate resurse de cunoaștere reciprocă, atît pentru că oglindește o lume, cît și pentru că o reunește. In plus, viața teatrului se clădește pe două dimensiuni indispensabile : interpretul și publicul său. In dezvoltarea măiestriei sale scenice, tînărul actor are deci nevoie de scînteia de inteligență și afecțiune a unui spectator venit din aceeași vîrstă cu el, prin care creația lui să capete noblețea unei comunicări vii cu generația sa. Am reîntîlnit de curînd pulsînd acest fior al comunicării în zilele celui de-al doilea Festival național al studenților din institutele de artă, cînd reprezentațiile cu poemul „Aici e soarele meu" și cu „Vînătoarea de vrăjitoare" de Arthur Miller se dovedeau a fi două din cele mai prestigioase spectacole din repertoriul bucureștean. Dar entuziasmul unui festival nu-l poate suplini pe acela al unei permanente stagiuni active.

RADU ANESTE

Imagine din filmul de desene animate „Puiul" de Laurențiu Sirbu, care a obținut Premiul CIDLAC în cadrul celei de a X-a ediții a Festivalului internațional al filmului de scurt metraj de la Cracovia.

FĂNUȘ NEAGU: „Dacă aș fi fost regizor..."

— **În ce stadiu se află filmul „Dincolo de nisipuri" ?**

— E aproape gata și vom avea premiera în iurul datei de 1 iulie.

— **Ca scenarist, ați rămas fidel romanului „Ingerul a strigat" ?**

— Scenariul respectă spiritul, firul epic și cred că și momentele cruciale ale romanului. Bineînțeles, o carte nu poate fi transpusă în întregime pe ecran.

— **Credeți că romanul a pierdut prin ecranizare ?**

— Nu cred ! Regizorul Radu Gabrea și operatorul Dinu Tănase — fără îndoială, două talente de excepție — s-au pătruns de mireasma și de tainele cărții mele, iar lumea pe care am gîndit-o eu, și am descris-o, ei o înviază pe ecran foarte aproape de inima mea. Dacă aș fi fost regizor nu îmi închipui că aș fi făcut un film mai bun decît Gabrea.

— **Romanul a fost considerat drept o certă reușită a prozei românești actuale. Puteți anticipa asupra valorii filmului ?**

— Dacă aș fi critic de film — și chiar aș putea să fiu, că știu să înjur frumos ! — aș aplauda sincer apariția lui pe ecrane.

— **Să presupunem că sînteți: aveți cuvîntul !...**

— „Dincolo de nisipuri" aduce în fața spectatorului lumea tulbure a Brăilei, zbaterea și înfierbîntarea unui sfîrșit de veac aspru și nașterea unei epoci noi, cu toate chinurile și cu toate speranțele. E o clipă de la hotarul unde moare, sufocată de disperare, o lume debusolată și se ridică o alta — a curajului și certitudinii.

— **Cine credeți că a citit mai bine romanul : critica sau regizorul ?**

La masa de lucru

— Vreți să mă puneți rău cu criticii literari ! ? Despre această carte s-a scris mult și, uneori, chiar foarte bine. Dar Gabrea și Tănase s-au văzut nevoiți nu numai să citească romanul, ci și să trăiască în lumea lui. Pentru mine, cu trecerea anilor, peisajul, nuferii și cearcănele Brăilei au căpătat alte dimensiuni : Gabrea și Tănase au regăsit ceea ce am pierdut eu — adică, ochiul copilului uimit în fața insulelor de vrajă din ținutul atît de fabulos al Brăilei. De cîte ori văd filmul — și vă imaginați că a trebuit să-l văd de cîteva ori — mi se pare că, dintr-un colț al unui cadru, stă să iasă în prim-plan copilul care am fost.

— **În 1970, piesa dv. „Echipa de zgomote" a primit premiul pentru dramaturgie al Uniunii scriitorilor. N-aș vrea să cred că a fost... mult zgomot pentru nimic, din moment ce în jurul piesei e tăcere !**

— A fost și multă gîlceavă ! Dar, în curînd, Teatrul „Nottara", — la care am găsit multă înțelegere — va începe repetițiile cu ea și sper că la toamnă prietenul meu George Constantin (care deține rolul principal și în film) va fi „Bătrînul bizon" pe care l-am visat.

— **Sper că romanul la care lucrați nu v-a acaparat cu totul !**

— De patru ani lucrez la romanul „Frumoșii nebuni ai marilor orașe". In această vară îl voi termina, dar nu îmi voi îngădui o perioadă de vacanță pentru că trebuie să scriu un nou scenariu : „Casa din miază-noapte". După ce voi termina scenariul, voi trece să rescriu două piese de teatru : „Golful de plumb" și „Intr-un altar spre Bosfor".

— **De ce le rescrieți ?**

— Ca să le fac mai bune ! Ah, dacă aș avea timp, aș scrie imediat vreo patru nuvele care îmi umblă prin cap...

— **Sînteți, deopotrivă, nuvelist, romancier, dramaturg, scenarist. Dacă ar fi să optați pentru o singură vocație, la care v-ați opri ?**

— Uitați-vă, au înflorit teii și nu mă pot concentra pentru un asemenea răspuns...

Ion Butnaru

Reportaj în templul Thaliei

Pregătiri pentru „Luna comediei"

Intre 23 iunie și 23 iulie, se va desfășura, în Capitală, „Luna comediei". Care presupune, firește, dincolo de o selecție din repertoriile curente ale teatrelor, premiere. In febra repetițiilor, martor în templul Thaliei, reporterul consemnează :

• „A 8-a minune"

Este titlul comediei scrise de un actor, Alexandru Lungu, și care va vedea luminile rampei la Teatrul Mic. Despre ce este vorba ? Ne spune, la repetiție, regizorul D. D. Neleanu, mereu jovial și entuziast.

— E o comedie incisivă, o satiră de caractere și de situații, plină de viață, de ritm, de haz. Intr-o margine de țară, liniștea și echilibrul sînt tulburate de apariția unor escroci puși pe căpătuială. Respinși de centrifuga vieții, peregrinînd din oraș în oraș, ei se refugiază în acest colț izolat cu speranța că, neobservați, vor putea să-și realizeze nestingheriți planurile. Ceea ce, firește, nu izbutesc.

In foaier, așteptînd ca regizorul să spună „la revedere" reporterului, Ion Marinescu, Constantin Codrescu, Jean Lorin Florescu, Florin Vasiliu, Monica Ghiuță. Va fi, deci, o întîlnire cu bune cunoștințe și sperăm agreabilă.

• Reîntîlnire cu Caragiale

Dintr-o „lună a comediei" nu poate lipsi Caragiale. Așadar, **„O noapte furtunoasă"**, ediția 1973, la Teatrul de Comedie. Deocamdată replicile se schimbă în jurul mesei. De către Cornel Vulpe (jupîn Dumitrache), Aurel Giurumia (Nae Ipingescu), Silviu Stănculescu (Chiriac), Iurie Darie (Rică Venturiano), Vasilica Tastaman (Veta), Sanda Toma (Zița), Gheorghe Mihăiță (Spiridon).

Din „scenă" lipsește cîteva minute Vasilica Tastaman.

— **Cum treceți de la Maggie din „După căderea" de Miller, la personajul caragialean ?**

— Deloc lesne. Veta e un personaj total opus. Dar e singurul rol din Caragiale pe care mi l-am dorit.

Pauză. Regizorul Lucian Giurchescu își aprinde o țigară. Dezinvolt ca totdeauna, intră în rol de intervievat, fără a aștepta întrebarea.

— Ca la orice mare autor, orice nouă „lectură" îți relevă noi fațete de înțelegere, noi aspecte pe care rutina cititii clasicilor te face să le treci uneori cu vederea. „Drama" jupînului Dumitrache nu trebuie tratată ca un caz izolat, căci este, de fapt, „drama" burgheziei românești, a spiritului numit mai tîrziu „spirit de mahala". Prin cîțiva eroi, Caragiale reușește să ne redea o viziune panoramică asupra vechii societăți și vom încerca să transmitem și spectatorului acest sentiment pe care l-am avut și noi la noua „lectură" a „Nopții furtunoase". Nu vreau să inovăm de dragul inovației, dar nici nu vreau să fim doar epigoni, autorii unei noi ediții, nerevăzute, necompletate. Sperăm să interesăm publicul cu spectacolul nostru și cînd spunem „sperăm", ne gîndim la faptul că 80 la sută dintre spectatori cunosc foarte bine „Noaptea furtunoasă" și nu știu cîți la sută ți-ar putea recita replici întregi pe dinafară. Deci, „sperăm" să interesăm, pentru că, subiectul fiind cunoscut, ceea ce poate interesa este modul de tratare.

Ion Golea

Ce mai e nou ?

• Teatrul politic-politica teatrală

Editurile noastre tipăresc foarte mult teatru în ultima vreme și asta e bine. In schimb, critica teatrală așteaptă să-i vină rîndul, ceea ce nu e bine deloc. Iată de ce apariția, oarecum singulară, a cărții lui Traian Șelmaru, „Teatrul politic — politica teatrală" (Editura politică) este cu atît mai utilă, cu cît reprezintă — ca să citățm din prefața semnată de dramaturgul Aurel Baranga — un adevărat „tratat de estetică teatrală", un „manual de spectacologie practică".

• Petru Vintilă, în continuare...

După succesul repurtat (în fața criticii, dar și a publicului) cu piesa „Casa care a fugit pe ușă", Petru Vintilă a dat la iveală a doua sa lucrare dramatică. Deocamdată, prin intermediul tiparului. Concepută în două părți (cinci tablouri), piesa „Cine ucide dragostea ?", a cărei acțiune se desfășoară în zilele fierbinți din preajma actului istoric al eliberării (iulie—august 1944), a apărut în ultimul număr al revistei „Teatrul".

• După 100 de reprezentații...

...la București, piesa **„Valentin și Valentina"** de Mihail Roscin, din repertoriul Teatrului „Bulandra", va porni, de la 18 iunie, într-un turneu prin țară. Să le urăm interpreților (Florian Pittiș, Mariana Mihuț, Gina Petrini, Elena Caragiu, Anca Verești, Ica Matache, George Oancea, Dorin Dron, Dan Tufaru, Beatrice Biega, Rodica Suciu, Valeria Marian, Nora Gion, Emil Reisenauer etc.) să fie aplaudați și de publicul din Caracal, Craiova, Tîrgu Jiu, Petroșeni, Hunedoara, Reșița, Lugoj, Oradea, Baia Mare, Satu Mare, Buduș etc.

De la „Grivița" la Bucureștii (într-adevăr) Noi

(Urmare din pag. I)

— Amintind de „Grivița", ați amintit, implicit, de tradițiile unei înflăcărate lupte revoluționare. Astfel încît, prima și cea mai importantă reflectare în conștiințe este contribuția însăși a biruinței. Oamenii muncii din sectorul nostru trăiesc viu acest sentiment, ridicat pe treptele tot mai înalte de afirmare în toate domeniile vieții, prin întreaga politică a partidului, a rolului clasei muncitoare de clasă conducătoare a societății noastre socialiste. Și, făcîndu-mă, în continuare, interpretul lor, vă pot spune că acest sentiment îi determină să-și înțeleagă mai bine — în calitatea pe care le-o conferă, de 25 de ani, actul naționalizării — și răspunderile lor de proprietari. Devenind stăpînii mijloacelor de producție, oamenii muncii au devenit stăpînii propriului lor destin. Aceasta explică, în contextul general, firește, înfățișarea cu totul nouă pe care a căpătat-o, atît de rapid, geografia economică a sectorului nostru.

— **De pildă ?**

— După naționalizare, pe baza programului elaborat de partid, au fost dezvoltate și modernizate uzinele „Grivița roșie", fabricile „Laromet" și „Dacia", Uzina de utilaje și piese de schimb — Chitila, au apărut unități noi — „Electrofar", „Textila — Grivița", „Tehnometal", Intreprinderea de fabricație și montaj ascensoare, „Zarea" și altele. Uzina de utilaj chimic „Grivița roșie", de pildă, și-a mărit capacitatea de producție numai în decursul a patru ani — între 1966 și 1970 — cu 20 000 tone/an. In 18 ani, din 1952 pînă în 1970, întreprinderea textilă „Dacia" a fost obiectul a 11 etape de investiții. Dar, ca să punctez sugestiv reprezentările de conștiință ale noii calități a oamenilor muncii, voi menționa că în ultimii ani s-au aplicat în întreprinderile sectorului peste 1 200 de invenții și inovații, că **planul pe anul trecut — primul an** al întrecerii pentru realizarea cincinalului în patru ani și jumătate — **s-a încheiat cu o depășire de peste 83 milioane lei a beneficiilor planificate, că în primele cinci luni ale acestui an producția marfă a fost depășită cu mai mult de 40 milioane lei.**

— **Cum se reflectă schimbările intervenite în bază economică asupra nivelului de trai material și spiritual al cetățenilor din sector ?**

— Toată lumea își amintește de condițiile mizere în care trăiau ceferiștii și ceilalți cetățeni din această parte a Capitalei în timpul regimului burghezo-moșieresc. Decenii de-a rîndul, în București Noi, Chitila, Străulești, Cîmpul Cuțaridei, mahalalele Dămăroaiei, stăpînă era sărăcia. Calea Griviței, cu casele ei mohorîte, cu șirul nesfîrșit de dughene întunecoase și lipsite de cele mai elementare condiții de igienă, reprezenta o oglindă a jalnicei urbanistici burgheze. Din numărul total de locuințe ce există pe actualul teritoriu al sectorului nostru, 65 la sută erau din palanță și chirpici.

In ultimul sfert de secol, harta sectorului s-a îmbogățit cu noi cartiere de locuințe, cu impunătoare construcții, multe cu peste 10 niveluri. Cartierele Steaua, București Noi, Jiului, Pajura sînt adevărate orașele. S-au înnoit și calea Griviței, și bd. 1 Mai. In total s-au înălțat 183 de blocuri cu 12 740 apartamente, în care s-au mutat 12 890 familii — circa 50 000 locuitori. Curînd vor fi începute noile construcții de pe șos. Titulescu și bd. 1 Mai.

Situațiile statistice ale timpului arată că înainte de 1944 pe teritoriul actual al sectorului existau doar 15 instituții de învățămînt, cu 96 săli de clasă și 5 196 elevi. Astăzi, pe același teritoriu, funcționează 71 de unități școlare, cu 476 săli de clasă în care învață 25 219 elevi.

In prezent, deplin angajați în îndeplinirea cincinalului în patru ani și jumătate, oamenii muncii din sectorul 8, sub conducerea organizațiilor de partid, își concentrează eforturile pentru depășirea sarcinilor de plan pe 1973, an hotărîtor al cincinalului. Urmașii celor care cu decenii în urmă au ținut sus steagul luptei revoluționare sînt și vor fi, la rîndu-le, în primele rînduri ale făurarilor socialismului și comunismului în patria noastră.

25 de ani de la înființarea primelor șantiere naționale ale tineretului

Timpul pe care-l trăim este unul al marilor construcții, al unor uriașe elanuri. Intr-o continuă prefacere, noua geografie a patriei este „caligrafiată" într-un ritm dinamic și revelator. Cu brațele, cu mintea noastră, a tuturor. Printre cei aflați în primele rînduri se numără, ca și acum 25 de ani — la înființarea primelor șantiere naționale — tinerii. Acum un sfert de veac, obiectivele se numeau Bumbești—Livezeni, Salva—Vișeu, Bicaz sau „Apaca", ori stadionul „Republicii" — devenite simboluri perene ale dragostei de patrie, ale tinerești și elanului creator, ale angajării pe drumul făuririi unei vieți noi.

Azi, tineretul Capitalei raportează :

• Pe primele cinci luni ale întrecerii de muncă patriotică — economii în valoare de patru milioane lei (lucrări finanțate) și peste o sută de milioane lei (lucrări nefinanțate).

• Realizarea unor importante obiective industriale (extinderea spațiilor productive, construirea de noi secții etc.) în întreprinderi ca Uzina mecanică de utilaj chimic, F.E.M.I., Fabrica de elemente și automatizări, uzina „Timpuri Noi", „Policolor". Uzina de mecanică fină, Uzinele chimice române, Uzina de mașini electrice ș.a.

• Darea în folosință mai devreme a căminelor pentru nefamiliști de la uzina „23 August". Combinatul pentru industrializarea lemnului—Fipera, Fabrica de mobilă—Militari, Uzina de mașini grele, uzina „Vulcan", Bumbăcăria română—Jilava, Uzina de mecanică fină și continuarea activității de muncă patriotică pe șantierele căminelor aflate în construcție.

• Constituirea șantierelor tineretului Pantelimon II, Străulești și Fundeni — viitoare baze sportive și de agrement — parcurile Tineretului, Pionierilor și Drumul Taberei.

In întrecerea dintre sectoare, s-au clasat pe primele locuri, în 1972, organizațiile U.T.C. ale sectoarelor 3, 5 și Construcții. La fel de disputată este întrecerea și anul acesta, la locul de fruntaș candidînd și sectoarele 4, 6 și 8. In preajma sărbătoririi a 25 de ani de la înființarea primelor șantiere naționale ale tineretului, activitatea de muncă patriotică este marcată de entuziasmul și ambiția tinerilor de a întîmpina aniversarea cu noi succese, în spiritul tradiției înaintașilor și la înălțimea încrederii acordate. In fabrici, în uzine și pe șantiere, brigadierii de azi se întîlnesc cu brigadierii de ieri, într-un emoționant dialog al generațiilor. Se face simțită și cu acest prilej o unanimă constatare : **ștafeta se află în mîini bune.** Pe răbojul tradițiilor bravilor noștri tineri se înscriu, în continuare, alte mari fapte.

Ion Holt

PROPUNERI ALE CITITORILOR

pe adresa organizatorilor de servicii specifice sezonului călduros

• Să se reintroducă (și să se extindă) automatele pentru desfacerea de băuturi răcoritoare. (D. Oliviu, str. Popa Petre nr. 28).

• Ar fi util să se realizeze (și să se găsească în magazinele de specialitate) răcitoare de voiaj, ca și frigidere pentru autoturisme, necesare excursiilor pe timpul verii. (Eugenia Dinescu, str. Prunarului nr. 2).

• Ambalarea unor produse ușor alterabile, precum untul, să se facă în folii din materiale refractare la căldură. (Angela Gionț, calea Rahovei nr. 234).

• Berea „Stadion", lansată prin magazinul de prezentare al industriei alimentare din str. Beldiman nr. 2, prin procentul său foarte redus de alcool se bucură de aprecieri din partea conducătorilor auto. Propun ca ea să se desfacă prin toate unitățile amplasate pe drumurile publice și la locurile de agrement. (Gh. Ionescu, șofer, str. Otești nr. 30).

• Pe terenurile sportive, în grădini de vară, mari parcaje auto să existe tonete pe rotile, ușor de deplasat, pentru desfacerea băuturilor răcoritoare și a înghețatei. (Ștefan Tais, salariat la uzinele „Electronica").

• Vagoanele de tramvai de mare capacitate — V-3-A — dispun de un sistem eficient de ventilație. Ar fi util ca acest sistem să se aplice și la celelalte tipuri de autovehicule de transport în comun. (Mircea Nițu, str. Bala Arcului nr. 6).

• N-ar fi cazul ca rețetarele de preparare a diferitelor mîncăruri și produse de cofetărie din unitățile de alimentație publică să aibă și o variantă de vară, cu un procent redus de grăsimi și zahăr ? (Gh. Dobrică, str. Ecaterina Teodoroiu nr. 12).

• Propun să se organizeze, prin remizieri, desfacerea gheții și la domiciliul abonaților. (M. Raluca, str. Dr. Varnali nr. 13 A).

• Să se confecționeze, de către fabricile industriei ușoare, combinezoane tip șalopetă pentru copii. (Ana Doniga, profesoară, bd. Metalurgiei nr. 2).

• Toate unitățile cooperativei „Deservirea" să fie dotate cu aparatură și piese de schimb necesare reparării ochelarilor de soare. (Gh. Tănăsescu, inginer, Fabrica de nasturi).

RĂSPUNSURI

la propunerile adresate organizatorilor circulației pe drumurile publice

Tov. colonel AUREL MĂRGINEANU, șeful Miliției Capitalei : • „In cursul lunii mai a.c., în toate școlile generale din municipiul București s-a desfășurat o intensă activitate de instruire a elevilor, urmată de concursuri pe teme de circulație. Faza pe sectoare s-a încheiat la 1 iunie, iar confruntarea finală pe Capitală la 14 iunie. • In instituțiile de învățămînt din Capitală, elevii audiază lunar cîte o expunere cu tematică de circulație. S-au editat manuale, pe cicluri de învățămînt, care au fost difuzate de Inspectoratul școlar. • Pentru educația rutieră a cetățenilor, serviciul de circulație a editat diverse afișe și pliante. La gazetele de stradă se expun imagini privind consecințele nerespectării disciplinei rutiere. • Echipaje auto ale miliției, dotate cu gigafoane, avertizează și recomandă cetățenilor prudență în circulația pe drumurile publice. • Se intensifică pregătirea și instruirea agenților de circulație în vederea unei cît mai stricte respectări a normelor rutiere".

IN ATENȚIA CITITORILOR : Rubrica următoare va apărea vineri, 29 iunie a.c., cu tema: „DESERVIREA IN COMUNELE SUBURBANE".

Rubrică realizată de
Daniel Codruț

„Vreau să vă relatez unele întîmplări neplăcute din activitatea noastră, a șoferilor de taximetre, care țin de domeniul eticii. Ne străduim, în relațiile cu călătorii, să avem o comportare cît mai corectă. Din păcate, unii cetățeni care apelează la serviciile noastre, nu răspund cu aceeași monedă. Intr-o noapte, de pildă, Enache Iulian, din str. Ciucerului Udricani nr. 1 A, nu a vrut cu nici un chip să achite costul călătoriei. Am fost nevoit să apelez la ajutorul unei patrule de milițieni. Refuzînd și de data aceasta să plătească, a fost invitat la miliție, unde a avut o comportare detestabilă. A fost amendat cu 500 de lei. De asemenea, cetățenii Victor Mircea Tomescu și Neculae Cucu, după ce au chefuit o noapte la restaurantul-bar „Doina", l-au solicitat pe colegul meu, N. Malancaș, să-i ducă acasă.

O scrisoare pe zi

Demnitate de... trei parale

Pe drum, însă, li s-a năzărit că șoferul s-ar afla în... stare de ebrietate la volan, ceea ce — au socotit ei — le-ar da dreptul să-l insulte. Adevărul a ieșit la iveală la miliție, unde cei doi au fost amendați cu cîte 1000 de lei".

MIHAI POPESCU, șofer I.T.B.

DOI LOCATARI ai imobilului din str. Ciucerului Udricani nr. 1 A: „Nu ne surprind cele ce am aflat despre vecinul nostru Iulian Enache. Il știm ca pe un scandalagiu, care ne tulbură adesea liniștea".

VICTOR MIRCEA TOMESCU, Școala generală nr. 178 : „Ni s-a părut că șoferul băuse. La miliție, fiola alcoolscop a dovedit că ne-am înșelat".

LAURIAN MARINESCU, directorul Școlii generale nr. 178 : „Mă surprind cele auzite despre Victor Tomescu. La noi la școală n-am avut ce-i reproșa".

VLAD SIRIAN, directorul Școlii ajutătoare nr. 6 : „Neculae Cucu este educator la școala noastră. Va fi pus în discuția colectivului didactic. Nu admitem să fie știrbit prestigiul profesiunii noastre".

N. R. : Alte comentarii sînt de prisos. Din cele de mai sus se vede limpede că demnitatea nu poate fi echivalată cu... trei parale.

Petre Dinescu

• Intr-o recentă ședință a Comitetului executiv al Consiliului popular municipal a fost analizat și modul cum este acordată asistența stomatologică populației. In urma dezbaterilor a fost adoptat un plan de măsuri care vizează îmbunătățirea activității în acest domeniu. In cursul acestui an, de pildă, va fi dat în funcțiune Centrul metodologic de stomatologie cu 30 de unități de lucru din pasajul Eforie ; unitățile stomatologice în care funcționează baze clinice — Spitalul de stomatologie, Centrul metodologic și Centrul de stomatologie protetică — vor prelua în asistență directă circa 160 000 de locuitori din circumscripțiile centrale ale orașului. Vor fi înființate noi cabinete stomatologice în întreprinderi și școli.

De mîine — vacanța mare !

(Urmare din pag. I)

elevi în cinstea profesorilor, părinților și colegilor lor...

Dar, ultima zi a trimestrului nu încheie pur și simplu un an de învățămînt, ci prefigurează o seamă de acțiuni cultural-educative, examene, concursuri...

• Perioada **18—28 iunie** marchează desfășurarea **examenului de bacalaureat** — sesiunea de vară. Examenul se susține pe secții de profil : **secția reală :** literatura română (scris și oral), matematica (scris și oral) și o disciplină la alegere între fizică, chimie, biologie (oral) ; **secția umanistă :** literatura română (scris și oral), una din limbile moderne studiate sau limba latină (scris și oral) și o disciplină la alegere între istoria României, filozofie și socialismul științific sau biologie (oral).

• Intre **22 iunie — 3 iulie** va avea loc **concursul de admitere în liceele de cultură generală și de specialitate.** Disciplinele de concurs sînt următoarele : **la liceele de cultură generală :** limba și literatura română și matematica — scris și oral, istoria — oral ; **la liceele de specialitate:** matematica — scris și oral, limba română sau o disciplină pe profilul liceului (la alegerea candidatului) — scris și oral.

• Intre **6—14 iulie** sînt programate examenele de admitere în învățămîntul profesional !

• La **10 iulie** începe concursul de admitere în **învățămîntul superior** (pentru toate facultățile, inclusiv secțiile de subingineri) — curs de zi. Inscrierile candidaților se fac pe secții de specialitate, la secretariatele facultăților, pînă la 9 iulie.

• In lunile de vară au loc o serie de **examene de corigență,** sesiunea a doua a examenului de bacalaureat, alte examene de diferență.

Politețe... afumată

Magazinul universal „Favorit" (cartierul Drumul Taberei) — raionul de aparate electronice și obiecte electrocasnice. Rezemat de rafturi, pe colțul cărora un anunț gravat pe o plăcuță metalică avertizează „Vă rugăm nu fumați !", un tînăr vînzător (Aurel Petrescu) sorbea dintr-o țigară, aruncînd alene trîmbe de fum chiar spre clienții care cercetau exponatele. Am crezut că șeful de raion (Mircea Vulcănescu) va lua atitudine. Dar... a luat și dumnealui din pachet un „Amiral" pe care l-a aprins.

In glumă, am scos și noi o „mărășească", cerînd foc.

— N-aveți voie ! ne-a replicat prompt șeful de raion, peste măsură de uimit de îndrăzneala noastră. Nu vedeți anunțul ? Fotiți afară !".

Ce era să facem ? Am ieșit din magazin.

P. D.

P. S. Instantaneul poate fi socotit — mutatis mutandis — ca „luat" și din alte „puncte" publice : frizerii, autobuze etc.

accente

azi *dragomirescu*

Mai cu forță !...

Azi dimineață,

pe stadionul Dinamo

Închiderea anului sportiv școlar

(Urmare din pag. I)

Pe fondul sonor al celor 50 de trompeți — pionieri, spectatorii au urmărit, în debutul festivității, defilarea a peste 5000 de sportivi din școlile generale, profesionale, licee, școli sportive și cluburi cu secții de juniori și copii. Aliniați pe gazon, micii sportivi au ascultat cuvîntul de încheiere a anului sportiv școlar rostit de tov. Virgil Florea — vicepreședinte al Comitetului executiv al Consiliului popular al municipiului București, președinte al C.M.B.E.F.S.

Au urmat demonstrațiile sportivilor-școlari. După tabloul „Țara în sărbătoare", executat de 1 660 de pionieri și pioniere din sectoarele 5 și 6, în prim-plan s-au situat demonstrațiile de atletism, ciclism, gimnastică sportivă, concursurile de tracțiuni la frînghie.

Pe terenurile parcului sportiv Dinamo, s-au desfășurat întreceri de fotbal, baschet, handbal, volei, rugbi. În sală au evoluat gimnastele școlilor sportive, la bazin s-a disputat un concurs popular de înot.

Entuziasmul școlarilor, masiva lor participare la întreceri și demonstrații au conferit grandioasei manifestări de pe stadionul Dinamo o atmosferă de tinerească sărbătoare, care a încheiat cu brio un fructuos an de activitate sportivă a elevilor bucureșteni.

Bineînțeles, la această oră a bilanțurilor, un cuvînt bun se cuvine a fi adresat celor ce, neobosiți, au dirijat în permanență această rodnică activitate : profesorii de educație fizică. De priceperea lor depinde în primul rînd reușita sarcinii de o deosebită însemnătate, de creștere a unor generații sănătoase.

● La concursul internațional atletic de la Atena, ARGENTINA MENIS a cîștigat proba de disc cu o aruncare de 65,16 m., fiind urmată de atleta bulgară Svetla Bojkova — 61,58 m.

● În cadrul concursului internațional atletic care a avut loc la Renlingen (R. F. Germania), s-au obținut cîteva performanțe notabile. Proba de aruncare a ciocanului a fost cîștigată de Uwe Beyer (R.F.G.) cu 71,60 m, iar cursa de 800 m de Mark Winzenried (S.U.A.) cu timpul de 1:47,4. Săritura în înălțime a revenit lui Istvan Major (Ungaria) cu rezultatul de 2,15 m. Alte rezultate : 200 m — Fred Newhouse (S.U.A.) 21,0 ; 1500 m — Boxberger (Franța) 3:43,1 ; suliță — Nemeth (Ungaria) 75,02 m (la masculin) și 100 m — Brigitte Richter (R.F.G.) 11,7 (la feminin).

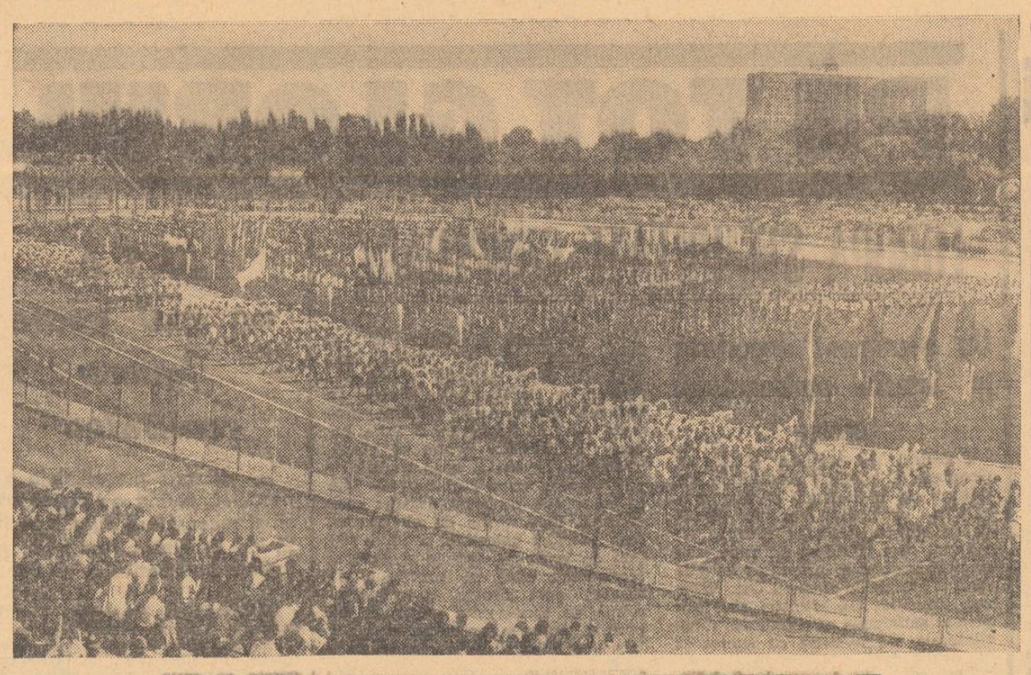

Sport

ANCHETĂ-FULGER

Sînteți pentru 16 sau pentru 18 echipe în Divizia A de fotbal ?

Pînă acum, în această mult discutată problemă și-au exprimat părerea cîteva ziare precum și cluburile divizionare A (scor 6—5 pentru formula cu 18 echipe, cu 5 abțineri). Federația se află la stadiul consultărilor și încă nu s-a pronunțat... Am dori ca astăzi să prezentăm rezultatele unei anchete-fulger, în care — precizăm — **n-am cerut părerea factorilor direct interesați** (antrenori sau jucători ai echipelor care ar profita de o astfel de măsură). De asemenea, nu ne-am adresat nici celorlalte trei cluburi bucureștene, care știm că ar dori să rămînă în vigoare actualul număr, pentru că altfel și-ar mări numărul de meciuri susținute în deplasare, ținînd seama și de faptul că cele disputate „acasă", în Capitală, seamănă mai mult cu partide jucate pe... teren neutru (de aici și răspunsul negativ pe care l-au dat la ședința consultativă care a avut loc la sediul federației).

Iată, deci, răspunsurile primite :

Prof. Traian Tomescu, șeful comisiei municipale de fotbal : „Sînt categoric pentru majorarea numărului de echipe de la 16 la 18 ! Astfel ar oglindi și fotbalul fenomenul de continuă îmbunătățire ce se remarcă în toate sectoarele de activitate. Pe plan pur sportiv, s-ar cîștiga enorm deoarece sînt de părere că fotbaliștii noștri joacă prea puțin doar șapte luni și jumătate, față de cerințele actuale pe plan internațional. De aceea, optez pentru o uniformizare a efortului și pentru majorarea la 18 a participantelor la toate eșaloanele fotbalului nostru !"

Dr. Virgil Economu : „Votez pentru... contra ! Mă gîndesc că eventualele date libere din calendarul competițional ar trebui să fie folosite pentru organizarea de turnee sau de meciuri internaționale cu echipe străine pe bază de reciprocitate".

Secția sport a radiodifuziunii, care nu își exprimase pînă acum argumentele : **„Sîntem în unanimitate, ne-a răspuns Dan Voiculă și în numele celorlalți crainici ai meciurilor (Ion Ghițulescu, Gheorghe Minoiu, Nicolae Soare, Ion Mureșan), pentru 18 echipe ! Argumentele noastre : — s-ar include în circuitul valorilor fotbalistice mai multe echipe și, implicit, poate și unele orașe și formații care au furnizat (și vor furniza) talente de care sportul nostru are nevoie : — majorarea numărului de echipe la divizia A va determina probabil și majorarea numărului de participante la categoriile inferioare, ceea ce ar constitui o contribuție la dezvoltarea bazei de masă a fotbalului etc.".**

Constantin Petrea, arbitru : „Mărirea numărului de echipe ar constitui un stimulent în pregătirea mai temeinică a jucătorilor noștri prin meciuri oficiale, calea cea mai sigură de creștere a valorii. Sînt pentru, dar nu omit greutățile pe care le-am putea întîmpina din cauza climei în sezonul de primăvară !"

Carol Creiniceanu, fostul internațional, actualmente antrenor în cadrul clubului Steaua : „Sînt foarte multe argumente pro și contra... Aș înclina să nu optez pentru majorare pentru că nu cred că dispunem de suficienți jucători de valoare în vederea formării a 18 echipe. Sentimental, aș fi de acord cu 18 echipe pentru că să vedem și la anul Sportul studențesc în divizia A, echipă care ne-a demonstrat în acest sezon că merită să facă parte din elita fotbalului nostru !"

Costin Ionescu, inginer la Institutul de studii și proiectări hidroenergetice : „Ca spectator nelipsit la toate meciurile de fotbal, sînt pentru 18 echipe în divizia A. La noi, spectatorii, nu se gîndește nimeni ? Am vrea să vedem și în continuare cuplajele interbucureștene și chiar cuplaje etapă de etapă... dacă federația va fi, în fine, fermă cu măsură întîrzierii concurenței. O divizie A cu 18 formații ar însemna ca ultimele două echipe să retrogradeze și să fie înlocuite cu cîștigătoarele celor două serii ale diviziei B, iar echipele clasate pe locurile 15 și 16 ar urma să susțină un baraj cu „secundele" din divizia B. În acest fel, s-ar mări aria „zonelor" fierbinți în ambele categorii, s-ar majora evident interesul pentru competiție și s-ar pune cu luciul spectaculosului întrecerea"...

Dan Pătrașcu

Se introduce sistemul „diviziei" la hochei

În ședința sa de aseară, **Biroul federal de hochei** a adoptat o nouă formulă de disputare a campionatului național la această ramură de sport. Astfel cele 8 echipe de categoria A, eșalonate în două grupe valorice după clasamentul turneului tur-retur al „Cupei României" (21—30 septembrie; 5—14 octombrie), vor juca între ele în sistem „divizie", cu **etape săptămînale, jocuri (duble) alternativ acasă și în deplasare.** Prima etapă a Diviziei A e programată la 3—4 **noiembrie 1973** iar ultima, la 5—6 **ianuarie 1974.** După încheierea celor 6 etape ale diviziei A echipele vor participa (în februarie) la un **turneu final, tur-retur,** care va definitiva clasamentul campionatului. Se speră că acest sistem nou de disputare a campionatului va spori interesul public pentru hochei, atît la București cît și în centrele din țară, cu echipe de divizia A.

DIRT-TRACK

În incinta complexului sportiv Metalul din șos. Pantelimon se va desfășura duminică, de la ora 10, etapa a IV-a a campionatului național de dirt-track, cu participarea motocicliștilor de la Voința Sibiu, Vagonul Arad și Metalul București. Reamintim cu acest prilej că lider al clasamentului este **I. Bobîlneanu** (Voința Sibiu) cu 29 p, urmat de **C. Voiculescu** (Metalul București) cu 28 p, disputa dintre aceștia anunțîndu-se deosebit de interesantă.

Ultimele întîlniri — etapele a V-a și a VI-a — ale „naționalelor" sînt programate la Sibiu și la Arad.

● La Hamburg, în cadrul „internaționalelor" de tenis ale R.F.G., Hrebec — Tiriac 6—2, 6—4 (în turul II) și Gerken — Newcombe 6—2, 3—6, 6—3, 6—7, 15—13 (în turul următor). ● Mîine dimineață, de la ora 8,30 la poligonul Băneasa finalele „Dinamoviadei" de tir ● Aseară la Torino, Italia — Anglia 2—0 (1—0) la fotbal ● În „Cupa României", în sferturi : **Steaua — „U" Cluj** la Brașov, **Metalul București — Petrolul** la Călărași și **Chimia Rm. Vîlcea — F. C. Argeș** la Ploiești la 24 iunie, **LA 23 iunie, la București : Constructorul Galați — S. C. Bacău.**

FOTBAL *Mîine, ultima etapă în categoria „Onoare"*

Simbătă se va disputa ultima etapă, a 30-a, în campionatul categoriei „Onoare" la fotbal. Meciul dintre **I.O.R.** și **Bere Rahova** are o dublă importanță : opticienii au nevoie de victorie pentru cucerirea primului loc, iar berarii de ambele puncte pentru evitarea retrogradării. De notat că **I.O.R.** este ștafetată — la numai un punct — de **I.C.S.I.M.** și **Abatorul.** Întîlniri cu miză mai sînt : **Electra — I.C.S.I.M.** și **Granitul — Chimistul în care Electra** și **Chimistul luptă pentru evitarea penultimului loc...**

Iată programul meciurilor și arbitrii desemnați : **TEREN 23 AUGUST V, ora 17.30 : I.O.R. — Bere Rahova — C. Dinulescu ; TEREN VISCOZA, ora 17.30 : Electra — I.C.S.I.M. — Mircea Bică ; TEREN F.R.B., ora 17.30 : Granitul — Chimistul — V. Pădureanu ; TEREN B. VĂCĂRESCU, ora 17.30 : Automatica — Agronomia — I. Cațicu ; TEREN OLIMPIA, ora 17.30 : Abatorul — C.P.B. — Gh. Micloș ; TEREN PREFABRICATE, ora 17.30 : Prefabricate — Acumulatorul — E. Mitrea ; TEREN UREMOAS, ora 17.30 : UREMOAS — Viscoza — I. Teodor.**

Anunțurile (prea)... „speciale"

(Urmare din pag. I)

abia de la 8 spirale în sus are dreptul să se numească ruladă în toată regula ?... Cine știe !

AVEM PEȘTI DECAPITAȚI !" — citim la „Alimentara" din Piața Cringași. Drăgălaș, ce altceva poți spune... „LILIANA CU BRÎNZĂ" se numește una din specialitățile patibarului din str. Cosmonauților. Logic, asta ar însemna că în respectivul magazin există și o „Liliana" fără brînză. Dar nu, vedem alături „Liliane cu mere". Promițător. Putem spera, deci, că în curînd vom putea cumpăra o serie întreagă de alte „Liliane"...

„BOGAT SORTIMENT DE AȚE" și „BOGAT SORTIMENT DE NASTURI" — stă scris doi metri mai jos de marea firmă a magazinului de mercerie din Piața Amzei. Își imagina cineva că acolo se găsește un sărac sortiment de ață și nasturi ? Cam pe aceeași idee se înscrie și eternul „AVEM OUĂ PROASPETE", vizibil nu într-una, ci în multe din alimentarele Capitalei. Anunț pus, desigur, pentru a nu înșela speranțele amatorilor de ouă vechi...

„A SOSIT RENUMITUL BERBEC DE DOBROGEA !" informa trecătorii afișul ce trona în vitrina magazinului de carne din strada Mihai Eminescu nr. 40. Interesant. Păcat că nu am aflat mai multe din acel afiș : este vorba de un turneu prin țară ? ; cîte zile stă în București „renumitul" ?... Bănuim însă că în respectivul magazin este vorba de o veritabilă tradiție a anunțurilor — să le spunem — hître, deoarece am mai putut citi : „AVEM PUI SPECIALI" (cum or fi ăia nespeciali?) și „AVEM URECHI ȘI PICIOARE DE 4 LEI KG". Mă rog...

Etc. etc...

★

Firește, nu putem pretinde ca pe lîngă fiecare unitate comercială să fie angajat și cîte un linguist, special pentru reclame. Dar să citim anunțuri corect formulate putem avea pretenția. Să lăsăm anecdotele de genul celei cu confecționarea poșetei să se nască în continuare numai din imaginația unor oameni cu umor, și nu chiar din vitrinele magazinelor.

Brigada „Informației" a primit sesizările dv.

(Urmare din pag. I)

tățenilor). De altfel, în această direcție cîteva inițiative au apărut. În sectorul 1, unor magazine alimentare li s-a prelungit orarul pînă la ora 23, altele sînt deschise și duminica după-amiază. Acțiuni asemănătoare se întreprind — și se vor întreprinde în continuare, sperăm — și în celelalte sectoare.

O altă categorie de sesizări, sugestii se referă la folosirea nejudicioasă a unor spații. **Alexandrina Popescu** (str. Diligenței 6) : **„Spațiul comercial din str. Dristor a stat mult timp închis ; nici acum nu știm care va fi soarta lui", Grigore Mirșescu** (Drumul Taberei 26) : **„Lîngă centrul de pîine din complexul „Favorit" e o pescărie. De șase luni are obloanele trase „din lipsă de gestionar". Nu e cam mult ?".**

Este justificată nedumerirea corespondenților noștri. În condițiile în care se fac eforturi deosebite pentru a extinde suprafața comercială, pentru a reîntegra spații folosite în alte scopuri, exemplele de acest gen contrariază. Întrucît nu am obținut, în timp util, relații asupra acestor două cazuri din partea serviciilor comerciale ale sectoarelor 7 și 4, sîntem încă în așteptarea explicațiilor.

O seamă de sesizări s-au referit la dotările care mai sînt necesare în noile cartiere Luică, Drumul Taberei, Ziduri între Vii etc.

La acest grup de sesizări am solicitat răspuns din partea **ing. Gh. Culea,** director tehnic al Direcției generale comerciale a municipiului :

În cazurile arătate, situația se prezintă astfel : anul acesta va fi gata complexul comercial de pe str. Luică, la parterul blocului 34 ; tot în 1973, în cartierul Drumul Taberei se construiesc 4 complexe comerciale și o piață chiar la capătul liniei I.T.B. nr. 84. Cît privește cartierul „Ziduri între Vii", aici se va ridica, în 1974, un complex de deservire (comerț, cooperație, poștă etc.) **cu parter și etaj, unde vor funcționa toate categoriile de magazine necesare populației din zonă. Răspunzînd unor întrebări exprese, trebuie să arăt că și în alte cartiere noi sînt prevăzute dotări comerciale. În afară de cele enumerate, anul acesta se mai construiesc complexe în Berceni (3), în Titan (4), în Humulești — Sălaj (1), în Colentina (1). De remarcat că față de planul inițial, care prevedea construcția unei suprafețe de 11 900 mp., se vor realiza 27 000 mp. La aceasta se adaugă alți 8 000 mp. în zona Curtea Veche, în piețe și în localuri care aveau altă destinație. De asemenea, din fondurile Comitetului executiv al Consiliului popular municipal se amenajează magazine la parterul a 20 de blocuri din diferite cartiere. Pentru 1974 sînt prevăzute complexe de deservire în Drumul Taberei (aici se vor rezolva practic problemele deservirii comerciale potrivit necesităților) Berceni, Colentina, Ferentari, Pantelimon, Armata Poporului, Titan, Malcoci-Vicina, Chitila etc.**

În ceea ce privește serviciile cooperației meșteșugărești, tov. **Gr. Mosor,** vicepreședinte al U.C.M.B. — confecții, încălțăminte, prestații neindustriale, ne-a declarat : **„Preconizăm o rapidă dezvoltare a tuturor activităților, pe baza unui amplu program de dotări care vizează tocmai acele zone relevate de cititorii ziarului. Ca o perspectivă imediată aș menționa : în microraionul 6 din Drumul Taberei, la blocul C 6 își vor face apariția, în scurtă vreme, trei noi unități : croitorie, cizmărie, marochinărie. În Titan a început, zilele trecute, construcția unui complex cu activități multiple (la intersecția străzilor Baba Novac cu șoseaua Cățelu). În zona Ozana, la parterul unor blocuri aflate în construcție vor fi plasate alte cîteva noi unități. În Colentina, a intrat în circuit, zilele acestea, un nou complex cu frizerie și coafură, urmînd ca în cîteva zile să funcționeze și unitățile de croitorie, cizmărie, marochinărie, tricotaje. De asemenea, un nou complex a fost terminat și în Piața Rahovei. În Berceni se construiește, pe str. Curcani, un alt complex ce va cuprinde unități de croitorie, frizerie, încălțăminte și tricotaje. În Pantelimon, la blocurile 2 și 4, s-au deschis o marochinărie și o frizerie, urmînd ca în zonă să dispunem de o suprafață de deservire de circa 10 000 mp. Tot anul acesta vor intra în construcție alte trei complexe proprii, în calea Mosilor, Căuzași și Rahova. Pînă în 1975 este prevăzută construcția unor mari complexe, în Drumul Taberei, în Pantelimon, pe str. Maria Rosetti și altele".**

Dialogul fertil dintre cetățeni și organizatorii prestărilor de servicii rămîne, firește deschis. Continuînd-o pe toate planurile, această discuție este de natură să contribuie la perfecționarea organizării, diversificării și calității serviciilor către populație.

Un eficient dialog cercetare-producție

Dr. ing. M. C. R. : ICPE, de pildă, elaborează noi produse electrotehnice, noi materiale electrice și electroizolante, noi instalații de acționări electrice pentru forajul marin. Pînă în momentul cînd tehnologiile pot fi preluate, la nivel industrial — tocmai pentru a nu întîrzia introducerea metodologiei noi — apelăm la sistemul de microproducție : cu alte cuvinte, institutul avansează uzinei, pe bază de contract, în proporție de serie mică, noile materiale și subansambluri. Astfel, în acest an, vom obține aproape 10 milioane lei din încasările pentru microproducția realizată. Problema microproducției însă trebuie privită cu mult mai multă atenție. Fiindcă ministerul este tentat, deseori, să „rezolve" unele dificultăți ale producției prin acordarea unui volum încărcat de lucrări sectorului de microproducție al institutului. Și sistemul nu e bun fiindcă angajează mult prea multe forțe de muncă cu înaltă calificare în materializarea unor operații comune. Or asta înseamnă să dăunezi indirect tot producției, fiindcă acești cercetători nu-și mai ocupă timpul cu investigarea unor teme care să asigure modernizarea de perspectivă. Microproducția este un stadiu util, indispensabil translării rezultatelor cercetării în producție — dar nu mai mult decît atît.

Reporterii transmit de la...

Zone de agrement

(Urmare din pag. I)

Astfel, la Bragadiru, se lucrează la taluzarea malurilor (20000 mp), la amenajarea aleilor cu dale de beton, la nivelarea terenurilor de sport (tenis, fotbal) și a terenului de joacă. ● În cvartalele de locuințe Caporal Bălan, Anghel Dogaru, Vicina-Pricopan, Vîștea și Pavel Constantin, copiii vor beneficia în curînd de noi terenuri de joacă, dotate corespunzător. „A venit vacanța. Asta e" (Cum „zice" cîntecul).

SECTORUL 1

Pe „urmele" lui... Emil Racoviță

Eveniment deosebit la Școala generală nr. 10 : „cutezătorii" — cum chiar lor le place să se numească — membri ai cercului de geografie, condus de prof. Maria Enache, au sărbătorit împlinirea a 10 ani de cînd, pe hartă — deocamdată, sustin și — refac itinerarele unor mari călători români. Cu prilejul jubileului, oaspetele lor de onoare, cercetătorul Gh. Neamu (care, nu de mult, a ajuns la Polul Frigului din Antarctica), a conferit cercului numele „Emil Racoviță", în amintirea marelui geograf a cărui călătorie copiii au reconstituit-o pe hartă și cu ajutorul diapozitivelor. Proiecte pentru apropiata vacanță : „expediții" în țară.

SECTORUL 5

Transportor suspendat

● La Întreprinderea de reparații auto București (Oltenița), 40 de tone de piese sînt transportate zilnic „prin aer", de la hala de demontare, în cea de reparat — recondiționat — asamblat agregate mecanice. Un colectiv condus de inginerul Ștefan Petcu este autorul invenției — „transportor mecanizat, suspendat" — ce sporește substanțial productivitatea muncii. Menționăm că banda transportoare, lungă de 350 m, se compune din cărucioare speciale, cu încărcare-descărcare la sol. Eficiența economică a acestei lucrări, realizate prin autodotare, este de 650 000 lei anual. Autodotare, deci. Or auzi și lucrătorii din construcții?

SECTORUL 7

Invitație la noul club

Pentru muncitorii de pe platforma industrială Militari, a fost dat în folosință un nou club al sindicatelor. O clădire nouă, impunătoare, cu o sală de spectacol cu 500 de locuri și 9 săli anexă pentru diferite activități artistice. La acest club sînt invitați salariații de la întreprinderile din cartier.

„Bun pentru... accident" ?!

Într-o scurtă convorbire — publicată în rubrica precedentă — **lt. col. C. Stoica,** adjunct al șefului serviciului circulație din Miliția Capitalei semnala unele carențe în efectuarea verificării tehnice anuale : pe de o parte, numeroși deținători de autovehicule încă nu o executaseră (deși termenul a expirat la 1 iunie), iar pe de alta — o bună parte din revizii s-au dovedit a fi pur formale.

Și iată-ne asistînd la o săptămînă după acest semnal la un nou sondaj întreprins de adjutantul **Dumitru Vasile,** din serviciul circulație (de subliniat, însă, că, în ultimele zile, constatările neregulilor legate de verificarea tehnică au fost de ordinul zecilor).

...Este oprit autoturismul 6-B-3501 ; frîna de mînă nu funcționează ; volanul are un „joc" dublu față de cel admis.

— Cum circulați în asemenea condiții ?

— Sînt profesionist ! — bravează șoferul Gh. Gheorghiu (Întreprinderea cariere-balastiere). De altfel, am mai fost avertizat de un agent de circulație asupra acestor defecțiuni...

— Cine și cînd a executat verificarea anuală ?

— Cooperativa Meșteșugarul — Buftea, la 24 mai...

...După cîteva minute, dialog cu conducătorul autoturismului 22-B-2920 (I.T.A., Autobaza 4 Militari), Marin Sotir :

— Frîna de ajutor ?

— Perfectă !

— Faceți o probă.

Și proba... îl dezminte : „trebuie să o reglez" — se... scuză șoferul.

— Credeți că ați avea timp să... coborîți să o reglați cînd ați avea un obstacol neașteptat în față ? Cînd s-a efectuat verificarea mașinii dv. ?

— Nu s-a efectuat încă...

... Autobasculanta **I.U.T.** Băneasa, nr. 32-B-7095, caracteristici tehnice : „patru prezoane de la o roată (șuruburi de maximă importanță) lipsă ; frîna de serviciu „trage" spre stînga, adică duce mașina în calea celor ce vin din sens opus ; volanul — „dansează" și el cam mult.

— Ați auzit de accidentul produs de o basculantă **I.U.T.** pe str. Antiaeriană, din cauza defecțiunilor tehnice ?

— Știut cinci morți, 9 răniți ; șoferul a fost condamnat, ne spune omul de la volan, Stan Cloabă.

— Și ?

...

— Ce se întîmplă la **I.U.T.** ? Și pînă cînd ?

Cîteva scurte concluzii : revine — sub semnul întrebării — laitmotivul spiritului de răspundere cu care s-a executat (sau nu s-a executat) verificarea tehnică anuală. Dar nu numai atît. Este vorba, și nu în ultimul rînd, de **eficiența** acestei acțiuni. De ce spunem aceasta ? Pentru că lista operațiunilor nu include încă elemente de bază în siguranța circulației (anvelope etc.) ; pentru că verificarea anuală — care, teoretic, presupune responsabilitatea celui ce eliberează dovada, nu implică — **practica o dovedește** — în toate cazurile și garanția (prin reglementări mai precise) că mașina respectivă este **realmente** „bună pentru circulație" un an întreg. Iată doar cîteva elemente — reieșite, de altfel, și dintr-o recentă conferință de presă organizată la Inspectoratul General al Miliției — care vor trebui să-și afle cît mai curînd rezolvarea.

Automobilism

Semafoare cu ceas programator

Ing. **C. Dorobănțescu,** șeful Șantierului de montaje și întreținere instalații de semnalizare rutieră, ne informează în legătură cu ultimele noutăți : ● La intersecția străzilor Drumul Taberei — Alexandru Moghioroș s-a dat în folosință un semafor care — datorită unui ceas programator — dirijează circulația în orele de vîrf (6—10, 14—18). De altfel, în marea majoritate a intersecțiilor (excepție, cîteva de pe mari artere) din Capitală, semaforele sînt „coordonate" acum de asemenea ceasuri, reglate în funcție de necesități. ● Ieri, a început experimentarea automatelor de dirijare montate în intersecțiile bd. Ion Șulea — str. Dristor, bd. Leontin Sălăjan — bd. Ion Șulea, str. Popa Nan — str. Th. Speranția, care, de luni, vor intra în regim normal de exploatare ● La alte semafoare (bd. Leontin Sălăjan — str. Liviu Rebreanu, podul Șerban Vodă, str. Vatra Luminoasă — șos. Mihai Bravu, str. Lizeanu — șos. Ștefan cel Mare s.a. au fost montate lentile mari, vizibile de la distanță. ● Se va rezolva, în sfîrșit, problema calității marcajelor cu vopsea albă ? Să sperăm : este în curs un program de cercetare, în colaborare cu „Policolor", spre a se descoperi „vopseaua ideală". Experimentările se efectuează pe bd. Ion Șulea. Deocamdată, în Drumul Taberei au fost refăcute marcajele (inclusiv — în sfîrșit — cele de „trecere pietoni") cu vopseaua „clasică".

● Petre Cristea se adresează pasionaților automobilismului — prin intermediul cărții „Cum devii campion" (Editura „Stadion"), dezvăluindu-le amănunte inedite despre cursele automobilistice.

● Membrii A.C.R. în concediu pe litoral vor avea la dispoziție, pînă la 3 iulie și după 23 august, locuri la hotelurile Siret, Palas și Pelican (**Mamaia**), **Eforie Nord** (căsuțe), hotelurile Olimpic și Atlas (**Jupiter**), Sirena și Cupidon (**Saturn**).

Raliul actorilor:

Duminică, start

Tradiționalul raliu al actorilor constituie un element de culoare în activitatea competițională automobilistică. ● O nouă ediție se va desfășura duminică dimineața, cînd, la ora 7,01 (exact !) primul echipaj va lua startul din fața restaurantului „Cina" pe un traseu avînd ca puncte de reper, și de control orar, orașele Ploiești, Sinaia, Brașov, Bran, Cimpulung Muscel, Pitești și, din nou, București. ● Nu vor lipsi probele de îndeminare, din centrul orașelor Ploiești, (8,01), Brașov (10,36), Pitești (14,45) și București (pe str. Cîmpina 16,55). ● Sosirea va avea loc pe stadionul Dinamo, în pauza meciului de fotbal Dinamo — S. C. Bacău. ● Ediția din acest an este organizată de Automobil Clubul Român, în colaborare cu uzinele „Dunărea".

În imagine: unul din aparatele destinate testărilor și reglajelor electronice ale motorului, de la noul autoservice, deschis în calea Dorobanți nr. 31—33, de către Întreprinderea de transporturi turistice auto.

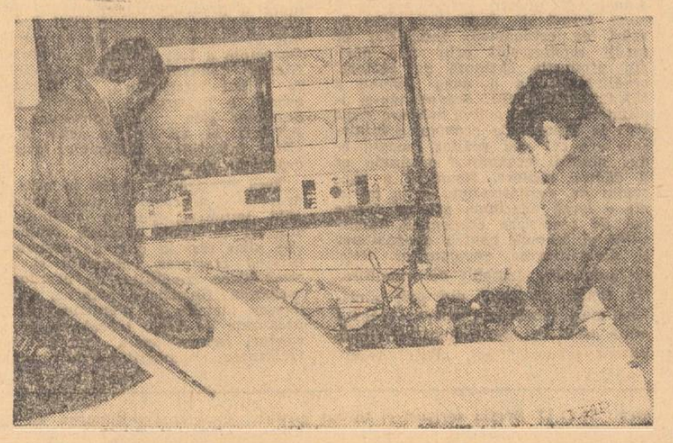

Sondaj pe unele artere de circulație

AFLĂM DE LA: Miliția Capitalei

● Ieri după amiază, șoferul Adrian Lujerdeanu, de pe un taxi Dacia 1300, a... uitat că la ore de vîrf și pe artere aglomerate se circulă cu cît mai multă prudență. Urmarea ? O... reacție în lanț : a tamponat un autoturism Fiat, propulsîndu-l asupra unui Mercedes. Toate trei mașinile (îndeosebi Dacia) au suferit avarii.

● Un cablu de veioză prelungit în trei locuri și neizolat corespunzător. Consecința acestei neglijențe : în locuința lui Valeriu Stoian (str. Lt. Cîmpeanu nr. 25) a izbucnit un incendiu în absența locatarului. Intervenția rapidă a unui vecin (Mircea Cordereanu), în ajutorul căruia au sărit și alți cetățeni, a limitat proporțiile incendiului (soldat, totuși, cu pagube de circa 5000 lei).

● Ieri, la Palatul pionierilor s-a desfășurat faza pe Capitală, pentru titlul de cea mai bună patrulă școlară de circulație. Cei mai bine pregătiți micro-agenți, care au ocupat, în ordine, primele trei locuri s-au dovedit a fi elevii din sectorul 5 (Școala generală nr. 114), sectorul 8 (Școala generală nr. 170) și sectorul 4 (Școala generală nr. 72).

● În perioada următoare — ne informează serviciul circulație — se va controla intens modul în care posesorii de mașini respectă indicațiile referitoare la forma, aspectul și dimensiunea numerelor de înmatriculare. S-a constatat că numeroși automobiliști și-au confecționat numere necorespunzătoare STAS-ului, au adăugat pe plăcuță diferite desene sau numerele sînt necitibile din cauza deteriorării.

● 10 furturi din diferite locuințe a săvîrșit Alexandru Platon (intr. Abanosului nr. 10). Uneori, el a provocat și incendii în casele vizitate. Acum, s-a „ars" : descoperit la Mamaia, unde se relaxa după o activitate atît de „bogată", a fost arestat.

Încheierea vizitei președintelui Republicii Volta Superioară, generalul Sangoulé Lamizana, în țara noastră

(Urmare din pag. 1)

oficiale care l-au însoțit în vizita în România își iau rămas bun de la Ion Gheorghe Maurer, președintele Consiliului de Miniștri, Emil Drăgănescu, vicepreședinte al Consiliului de Miniștri, Constantin Stătescu, secretarul Consiliului de Stat, George Macovescu, ministrul afacerilor externe, Bujor Almășan, ministrul minelor, petrolului și geologiei, Alexandru Lăzăreanu, ambasadorul României la Ouagadougou.

Luîndu-și la revedere de la președintele Nicolae Ceaușescu, generalul Sangoulé Lamizana a mulțumit cu căldură pentru prietenia cu care a fost înconjurat, a exprimat dorința de a reîntîlni pe pămîntul țării sale pe șeful statului român.

Adresînd oaspetelui urarea de drum bun, tovarășul Nicolae Ceaușescu l-a asigurat că așteaptă cu multă plăcere să viziteze Republica Volta Superioară.

Semnarea Declarației solemne comune a Republicii Socialiste România și Republicii Volta Superioară

La Palatul Consiliului de Stat, în după-amiaza zilei de 14 iunie, a avut loc ceremonia semnării Declarației solemne comune a Republicii Socialiste România și Republicii Volta Superioară.

Declarația solemnă comună a fost semnată de președintele Consiliului de Stat al Republicii Socialiste România, Nicolae Ceaușescu, și președintele Republicii Volta Superioară, general Sangoulé Lamizana. Documentul poartă, de asemenea, semnăturile miniștrilor afacerilor externe ai celor două țări, George Macovescu și Joseph Conombo.

La ceremonie au fost de față tovarășii Ion Gheorghe Maurer, Manea Mănescu, Paul Niculescu-Mizil, Gheorghe Pană, Gheorghe Rădulescu, Virgil Trofin, Ilie Verdeț, Maxim Berghianu, Gheorghe Cioară, Florian Dănălache, Emil Drăgănescu, Janos Fazekas, Petre Lupu, Leonte Răutu, Gheorghe Stoica, Ștefan Voitec, Miron Constantinescu, Mihai Gere, Ion Ioniță, Ion Pățan, Ștefan Andrei, Constantin Stătescu, secretarul Consiliului de Stat, membri ai guvernului și alte persoane oficiale, precum și Alexandru Lăzăreanu, ambasadorul țării noastre în Republica Volta Superioară.

Au fost prezenți Tiemoko Marc Garango, ministrul finanțelor și comerțului, Felix Tiemtaraboum, ministrul tineretului și sportului, Pierre Ilboudo, ambasadorul Republicii Volta Superioară la București, Gregoire Nana, deputat în Adunarea Națională, François Sekone, directorul afacerilor politice în Ministerul Afacerilor Externe, precum și celelalte persoane oficiale care l-au însoțit pe președintele Republicii Volta Superioară în vizita sa în România.

După semnarea Declarației solemne comune, în aplauzele celor prezenți, președintele Nicolae Ceaușescu și președintele Sangoulé Lamizana își string mîinile îndelung, cu căldură, se îmbrățișează.

În încheierea ceremoniei, cei doi șefi de stat au rostit alocuțiuni.

Încheierea convorbirilor oficiale

Joi după-amiază s-au încheiat convorbirile oficiale între președintele Consiliului de Stat al Republicii Socialiste România, Nicolae Ceaușescu, și președintele Republicii Volta Superioară, generalul Sangoulé Lamizana.

La convorbiri au participat Emil Drăgănescu, vicepreședinte al Consiliului de Miniștri, George Macovescu, ministrul afacerilor externe, Bujor Almășan, ministrul minelor, petrolului și geologiei, Angelo Miculescu, ministrul agriculturii, industriei alimentare și apelor, Vasile Pungan, consilier al președintelui Consiliului de Stat, Alexandru Lăzăreanu, ambasadorul României la Ouagadougou, precum și consilieri și experți.

Din partea volteză au fost prezenți dr. Joseph Conombo, ministrul afacerilor externe, Tiemoko Marc Garango, ministrul finanțelor și comerțului, Felix Tiemtaraboum, ministrul tineretului și sportului, Pierre Ilboudo, ambasadorul Voltei Superioare la București, Gregoire Nana, deputat în Adunarea Națională, François Sekone, directorul afacerilor politice în Ministerul Afacerilor Externe, precum și alte persoane oficiale.

Convorbirile dintre cei doi șefi de stat s-au desfășurat într-o atmosferă de stimă și respect reciproc, de deplină înțelegere și prietenie.

Dineu oficial oferit în onoarea președintelui Consiliului de Stat, Nicolae Ceaușescu

Președintele Republicii Volta Superioară, general Sangoulé Lamizana, a oferit joi un dineu oficial în onoarea președintelui Consiliului de Stat al Republicii Socialiste România, Nicolae Ceaușescu.

La dineu au luat parte Ion Gheorghe Maurer, Manea Mănescu, Paul Niculescu-Mizil, Gheorghe Pană, Gheorghe Rădulescu, Virgil Trofin, Ilie Verdeț, Maxim Berghianu, Gheorghe Cioară, Emil Drăgănescu, Janos Fazekas, Petre Lupu, Leonte Răutu, Gheorghe Stoica, Ștefan Voitec, Constantin Băbălău, Miron Constantinescu, Mihai Gere, Ion Ioniță, Ion Pățan, Ștefan Andrei, Constantin Stătescu, secretarul Consiliului de Stat, George Macovescu, ministrul afacerilor externe, membri ai Consiliului de Stat, ai guvernului, ambasadorul țării noastre în Republica Volta Superioară, conducători ai unor instituții centrale, generali.

Au participat, de asemenea, Joseph Conombo, ministrul afacerilor externe al Republicii Volta Superioară, Tiemoko Marc Garango, ministrul finanțelor și comerțului, Felix Tiemtaraboum, ministrul tineretului și sportului, Pierre Ilboudo, ambasadorul Republicii Volta Superioară la București, Gregoire Nana, deputat în Adunarea Națională, precum și celelalte persoane oficiale care l-au însoțit pe președintele Republicii Volta Superioară în vizita sa în România.

Au fost intonate imnurile de stat ale Republicii Socialiste România și Republicii Volta Superioară.

În timpul dineului, desfășurat într-o atmosferă de caldă cordialitate, președintele Sangoulé Lamizana și președintele Nicolae Ceaușescu au rostit scurte toasturi.

PE TOT GLOBUL

EUROPA-SECURITATE-COOPERARE

Un eveniment important în istoria continentului nostru

Consiliul de Miniștri al R. D. Germane a analizat rezultatele reuniunii de la Helsinki pentru pregătirea conferinței asupra securității și cooperării în Europa.

După ce a ascultat un raport în această problemă, prezentat de ministrul afacerilor externe, Otto Winzer, Consiliul de Miniștri și-a exprimat satisfacția că reuniunea multilaterală s-a încheiat cu succes și că prima fază a conferinței general-europene va începe la 3 iulie.

Conținutul recomandărilor finale de la Helsinki, a apreciat Consiliul de Miniștri al R.D.G., oferă garanția că această conferință va constitui un eveniment important în istoria europeană, care va da un impuls esențial pentru consolidarea securității continentului nostru, precum și pentru cooperarea general-europeană în cele mai diferite domenii ale vieții.

Europenii pot privi cu încredere viitorul

„Continentul a cărui întreagă istorie a abundat în războaie și conflicte este pe cale de a deveni un continent al colaborării pașnice multilaterale între țările mari și mici, socialiste și capitaliste" — scrie ziarul „Izvestia" într-un articol de fond intitulat „Noua înfățișare a Europei". Pregătirile în vederea conferinței general-europene s-au încheiat. La 3 iulie începe la Helsinki prima ei etapă. Transpunerea pe o bază multilaterală a ceea ce s-a obținut — iată în ce constă, pe scurt, sarcina conferinței. Este vorba de elaborarea, prin eforturi colective, a unui sistem de principii, trainic și general recunoscut, care să contribuie la crearea unei situații cu adevărat calme pe continentul european, să permită europenilor să privească cu încredere viitorul, într-o întreagă epocă istorică.

Satisfacție pentru rezultatele obținute la Helsinki

Într-un articol, intitulat „Parisul își exprimă satisfacția pentru rezultatele obținute la Helsinki", cotidianul francez „Le Monde" scrie că în cercurile Ministerului de Externe al Franței, rezultatele consultărilor de la Helsinki privind conferința pentru securitate și cooperare în Europa sînt apreciate, în general, ca satisfăcătoare.

Cotidianul francez consideră că întîlnirea miniștrilor de externe, care va începe la 3 iulie, va aduce noi și importante elemente pe calea destinderii și păcii.

„O. S. A. nu mai poate ignora realitatea"

— declară președintele Venezuelei, cerînd ca organizația să-și reconsidere atitudinea față de problema restabilirii relațiilor diplomatice cu Cuba.

CARACAS 15 (Agerpres). — „Organizația Statelor Americane trebuie să se întrunească pentru a-și reconsidera atitudinea față de țările care doresc să restabilească relațiile lor diplomatice cu Cuba" — a declarat, la Caracas, președintele Venezuelei, Rafael Caldera, relevă Prensa Latina. Șeful statului venezuelean a afirmat că, după ce Peru, Chile, Argentina precum și alte patru țări de limbă engleză din America Latină și-au restabilit relațiile cu Cuba, O.S.A. nu mai poate ignora realitatea din această regiune, Venezuela fiind dispusă să ia inițiativa convocării comitetului juridic al organizației în vederea adoptării unei hotărîri adecvate. Președintele Rafael Caldera a subliniat, pe de altă parte, că, în esență, nu este vorba de a autoriza sau nu statele membre ale O.S.A. să întrețină relații cu Cuba, acesta fiind un atribut exclusiv al politicii suverane și independente a țărilor în cauză.

Numiri la Casa Albă

WASHINGTON 15 (Agerpres). — Președintele Nixon a numit ieri pe Bryce Harlow în postul de consilier prezidențial. De asemenea, John Rennett, general în retragere, a fost numit în funcția de adjunct al secretarului general al Casei Albe, ocupată de generalul Alexander Haig, iar Rose Marie Woods, secretara personală a președintelui în perioada 1951—1969, în funcția de asistent executiv al președintelui. Purtătorul de cuvînt al Casei Albe, Ronald Ziegler, a precizat că președintele va proceda în viitorul apropiat la noi numiri la Casa Albă.

ECUADORUL VA FI PRIMIT ca membru al Organizației țărilor exportatoare de petrol — OPEC — s-a anunțat oficial la Quito.

COPENHAGA: Întîlnire între miniștrii de externe ai Angliei și Islandei

COPENHAGA, 15 (Agerpres). — Miniștrii de externe ai Marii Britanii și Islandei — Alec Douglas-Home și Einar Agustsson — au avut ieri, la Copenhaga, unde se află pentru a participa la Consiliul Ministerial al N.A.T.O., o întrevedere pentru a discuta conflictul în problemele pescuitului izbucnit ca urmare a nerecunoașterii de către guvernul de la Londra a hotărîrii islandeze privind extinderea limitei zonei naționale de pescuit de la 12 mile la 50 mile. Întîlnirea între cei doi miniștri este prima de la adoptarea hotărîrii britanice, la 14 mai a.c., de a trimite nave militare în interiorul acestei limite, în scopul declarat al protejării traulerelor engleze care pescuiesc în apele islandeze.

Ministrul islandez a precizat că țara sa este gata să reia negocierile cu Marea Britanie în problemele pescuitului, cu condiția ca aceasta să-și retragă navele militare din zona națională de pescuit a Islandei.

Ministrul britanic de externe a declarat, răspunzînd omologului său islandez, că Anglia și-ar putea retrage navele militare în afara zonei de 50 mile numai dacă guvernul islandez s-ar angaja să nu împiedice pescuitul traulerelor britanice.

Agenția Reuter precizează că anterior secretarul general al N.A.T.O, Joseph Luns, s-a întîlnit, separat, cu miniștrii de externe islandez și britanic cu care a avut convorbiri particulare privind modalitățile de soluționare a conflictului.

PARIS: Proiecte de reformă administrativă

CONSILIUL municipal al Parisului își alege astăzi președintele. De precizat că deținătorul acestei demnități nu are atribuțiile de primar, Parisul fiind în prezent singurul oraș francez unde nu există o asemenea funcție. Se pare că situația aceasta nu va mai dura, deoarece se află în studiu un proiect de reformă a statutului capitalei franceze, care preconizează înființarea postului de primar, titularul urmînd a fi ales pentru doi ani, cu dreptul de a fi reales (alegerea președintelui consiliului municipal, care va fi desemnat acum pentru a 23-a și ultima oară, avea loc în fiecare an).

Potrivit aceluiași proiect, în fiecare din cele 20 de arondismente ale Parisului va funcționa un consiliu alcătuit din membri aleși, primar și adjuncții săi, supleantul deputatului respectiv din Adunarea Națională și un subprefect numit de guvern. Un alt proiect de reformă prevede reîmpărțirea administrativă a orașului, arondismentele fiind înlocuite de 14 comune conduse de consilii și primari aleși. Este foarte posibil, deci, ca, începînd din 1974 în relațiile dintre cetățeni și conducerea municipală să devină uzuală formula „monsieur le maire".

ITALIA: Consultările președintelui Leone pentru soluționarea crizei de guvern

ROMA 15 (Agerpres) — Continuîndu-și consultările în vederea soluționării crizei de guvern, președintele Italiei, Giovanni Leone, a primit succesiv, ieri seara, la Palatul Quirinale pe senatorii Umberto Terracini (PCI) și Cesare Merzagora, fost președinte al Senatului, și pe foștii premieri, Ferruccio Parri și Giuseppe Pella.

După întrevedere, senatorul Terracini a declarat că datorită situației economice a țării ar fi de dorit să se pună capăt cît mai curînd crizei de guvern. De asemenea, Cesare Merzagora a apreciat că scăderea vertiginoasă a cursului lirei italiene, cu peste patru la sută numai în cadrul operațiunilor de joi de la bursa de devize din Milano, reclamă constituirea rapidă a unui nou guvern. Această situație, a opinat la rîndul său Ferruccio Parri, nu exclude chiar formarea unui „guvern provizoriu".

Președintele Giovanni Leone își continuă astăzi consultările pe care le va întrerupe apoi pînă luni pentru a aștepta alegerea noului secretar al Partidului democrat-creștin.

Misiunea „Skylab"

- A fost îndeplinit programul de cercetări în vederea evaluării resurselor terestre
- Va fi utilizat parasolarul de rezervă ?
- La 22 iunie primul echipaj se înapoiază pe Terra

HOUSTON 15 (Agerpres). — Primul echipaj al laboratorului orbital american „Skylab" și-a încheiat ieri programul de cercetări în vederea evaluării resurselor terestre. Ultimele observații efectuate cu ajutorul camerelor multispectrale de la bord au acoperit cea mai mare parte a teritoriului Statelor Unite, Golful Mexic și America Latină. De asemenea, au fost luate imagini ale vulcanului activ, Cerro Negro, din Nicaragua.

Totodată, la cererea Centrului Spațial de la Houston astronauții au îndreptat camerele multispectrale asupra Lunii efectuînd cercetări similare celor întreprinse asupra Pămîntului și au luat noi imagini ale Soarelui cu ajutorul telescopului.

La Houston se desfășoară, între timp, consultări intense pentru a se stabili dacă este cazul ca astronauții să recurgă la parasolarul de rezervă, aflat la bord, întrucît se apreciază că materialul din care este confecționată „umbrela solară", instalată la începutul misiunii primului echipaj, nu ar putea rezista pînă la sfîrșitul lunii iulie, cînd își va începe activitatea cel de-al doilea echipaj. Cîștigă teren ideea după care în cursul ieșirii de marți în spațiu pentru recuperarea filmelor telescopului, doi din cei trei astronauți să întindă al doilea parasolar peste portiunea în care scutul termoizolant a fost distrus încă în timpul lansării laboratorului orbital.

Programul de activitate de la bord va fi redus treptat în vederea pregătirii astronauților pentru amerizarea în Oceanul Pacific, prevăzută să aibă loc la 22 iunie, ora 13,50 G.M.T.

GUVERNUL BOLIVIAN A PRELUAT CONTROLUL asupra filialei companiei britanice de cositor „William Harvey", aflată în stare de faliment — informează agenția Prensa Latina. Autoritățile din La Paz au anunțat că vor începe tratative cu o altă firmă britanică în vederea transferării operațiunilor de prelucrare a minereului de cositor, care se făceau, mai înainte, la compania „William Harvey".

România și cooperarea internațională pentru dezvoltare

ESTE cunoscută și călduros apreciată în lume participarea activă și constructivă a țării noastre la dezbaterea și adoptarea de decizii în înalte foruri ale comunității internaționale asupra problemelor dezvoltării. Astfel, pentru a aminti doar o ultimă perioadă, în cadrul sesiunii plenare anuale a Comisiei Economice O.N.U. pentru Europa și în cadrul Consiliului Dezvoltării Industriale, ca și la cea de a cincea sesiune a Consiliului U.N.C.T.A.D. (Conferința Națiunilor Unite Pentru Comerț și Dezvoltare) ori în Consiliul economic și social al O.N.U. (E.C.O.S.O.C) — reprezentanții români s-au pronunțat pentru promovarea unei largi cooperări internaționale, pentru înlăturarea barierelor artificiale și discriminatorii din calea schimburilor comerciale și economice, pentru traducerea în viață a unui ansamblu de măsuri menite să sprijine, mai eficace decît pînă în prezent, eforturile proprii de propășire socială și progres economic ce le desfășoară țările în curs de dezvoltare.

„Apreciem că una din problemele cele mai importante ale zilelor noastre, cu profunde implicații pentru însuși pacea și progresul omenirii, — *a declarat tovarășul* NICOLAE CEAUȘESCU — este lichidarea stării de subdezvoltare în care se mai află unele țări, a marilor decalaje ce le despart de țările dezvoltate. Aceasta necesită în primul rînd eforturi susținute din partea țărilor respective, dezvoltarea unei largi colaborări cu ele și, totodată, un sprijin mai activ din partea statelor avansate din punct de vedere economic".

Reducerea și eliminarea marilor decalaje care separă țările în curs de dezvoltare de cele avansate economic, prin efortul propriu al celor dintîi, dar și prin acțiuni și programe internaționale la care statele dezvoltate să-și aducă o contribuție substanțială, a devenit o cerință fundamentală a vieții economice internaționale, cu profunde implicații asupra climatului general internațional și a întregii dezvoltări a umanității.

Acestea sînt dimensiunile cadrului de preocupări, în care Organizația Națiunilor Unite, organismele și instituțiile sale specializate se străduiesc ca, direct, dar, mai ales, prin efectul „catalitic" al acțiunilor și programelor lor (dintre care cel mai important este Programul Națiunilor Unite pentru Dezvoltare — P.N.U.D.) să sprijine eforturile proprii ale țărilor angajate în procesul dezvoltării.

PRIN poziția sa consecventă, prin întreaga activitate desfășurată în cadrul O.N.U. și în alte foruri, România a sprijinit efectiv și rodnic aceste eforturi. Încă din 1957, la nici doi ani după intrarea sa în O.N.U., România a avut inițiativa elaborării unei Declarații cu caracter universal, care să includă principiile fundamentale „pe care ar trebui să se bazeze relațiile economice dintre toate statele membre, mari și mici, bogate și sărace". După aproape 18 ani — în care s-au depus serioase eforturi pentru depășirea rezistențelor unor state capitaliste dezvoltate, ce doresc a perpetua vechea diviziune internațională a muncii, practicile neocolonialiste, de inegalitate și dictat economic — în februarie 1973 un grup de lucru al U.N.C.T.A.D., din care face parte și România, a început elaborarea unei Carte a drepturilor și obligațiilor economice ale statelor.

Din 1957 și pînă în prezent, au existat și alte „fronturi" pe care delegațiile române au dus lupta, eminamente pașnică, în folosul dezvoltării, pentru sprijinirea țărilor în curs de dezvoltare. La prima sesiune a U.N.C.T.A.D. (1964), bunăoară, a fost inclusă în catalogul marilor opțiuni de politică economică propunerea românească („formula românească", cum i-a rămas numele de atunci) referitoare la o nouă formă de cooperare, prin livrări de echipament industrial pe credit rambursabil prin cote părți din producția obținută cu ajutorul creditelor. La a doua sesiune a U.N.C.T.A.D. (1968), dezvoltîndu-și inițiativa, a cărei activă aplicare după 1964 în raporturile economice bilaterale era cel mai grăitor omagiu adus gîndirii economice originale ce îi dăduse naștere, România a prezentat un memorandum, ce a întrunit o largă adeziune, privind forme noi de cooperare economică, industrială și tehnică pentru expansiunea și diversificarea exporturilor. Este, de asemenea, deosebit de semnificativ faptul că două din cele cincisase mari teme de cooperare economică dezbătute de Națiunile Unite în ultimii șapte-opt ani, „Rolul resurselor umane în procesul dezvoltării" și „Știința și tehnica în folosul dezvoltării", au constituit inițiative românești, (în 1965 și, respectiv, 1970)

ENUMERAREA inițiativelor și acțiunilor românești ar putea continua. Ele ilustrează o constanță în dorința țării noastre de a milita pentru ca O.N.U. să răspundă speranțelor pe care două treimi ale umanității, care constituie partea ei subdezvoltată sau în curs de dezvoltare, și le pun în rolul său de factor plenar angajat și de exemplu în slujba dezvoltării.

Recenta vizită făcută la București de directorul general al Programului Națiunilor Unite pentru Dezvoltare — P.N.U.D., Rudolph Peterson, a constituit un nou prilej de afirmare a preocupărilor României privind promovarea progresului economic al țărilor în curs de dezvoltare. Oaspetele a fost primit de tovarășul Nicolae Ceaușescu, care a subliniat în cursul întrevederii, că România acordă o importanță deosebită programelor sale de cooperare cu P.N.U.D. și va sprijini activ și în viitor înfăptuirea proiectelor acestui organism al O.N.U.

Țara noastră, ea însăși în curs de dezvoltare, a promovat activ propriile sale inițiative, dar a susținut și susține, în egală măsură, propunerile altor țări în curs de dezvoltare privind creșterea volumului și îmbunătățirea condițiilor de acordare a asistenței financiare externe, stabilizarea piețelor și prețurilor pentru produsele de bază, încheierea de acorduri internaționale pe produse, facilitarea exporturilor de produse semimanufacturate și manufacturate ale țărilor în curs de industrializare, acordarea în beneficiul acestor țări de preferințe vamale generalizate, lichidarea tuturor barierelor artificiale din calea comerțului internațional.

Legată organic de preocupările noastre interne, de făurire a noii orînduiri, dar, în același timp, expresie a solidarității cu țările în curs de dezvoltare, cu toate forțele care luptă pentru realizarea unor raporturi cît mai echitabile, pe baza deplinei egalități, între toate statele, poziția României, de sprijinire activă și participare angajată la opera de cooperare interstatală în slujba dezvoltării, se bucură de un puternic prestigiu internațional, contribuie direct la creșterea numărului prietenilor pe care țara noastră îi are pe toate meridianele lumii.

BOGDAN BALTAZAR

agerpres ORA 12

PARIS. — Le Duc Tho, membru al Biroului Politic al C.C. al Partidului celor ce Muncesc din Vietnam, reprezentatul Guvernului R. D. Vietnam, a declarat, la Paris, în cadrul unei conferințe de presă, că recentele convorbiri dintre R. D. Vietnam și S.U.A. s-au soldat cu rezultate pozitive, transmite agenția V.N.A. Acestea, a precizat el, sînt reflectate în comunicatul comun semnat la 13 iunie.

Totodată, reprezentantul Guvernului R. D. Vietnam și-a exprimat indignarea în legătură cu faptul că în Vietnamul de sud sute de mii de deținuți politici nu s-au întors încă la familiile lor.

NAȚIUNILE UNITE. — Consiliul de Securitate și-a aminat dezbaterile asupra situației din Orientul Apropiat pînă la jumătatea lunii iulie.

BUENOS AIRES. — Președintele Argentinei, Hector Campora, a părăsit Buenos Aires-ul, cu destinația Madrid, în fruntea unei delegații care-l va însoți la 20 iunie, la întoarcerea în țară, pe fostul președinte Juan Domingo Peron, punînd astfel capăt celor 18 ani de exil ai acestuia.

DELHI. — Premierul Indiei, Indira Gandhi, a plecat, azi, într-un turneu de 10 zile în Iugoslavia și Canada.

Memento

TEATRE

CONCERT SIMFONIC. Dirijor: ILARION IONESCU GALAȚI — **Ateneul român**, ora 20.

BOEMA (cu concursul soliștilor Teatrului muzical din Brașov) — **Opera română**, tel. 16.48.20, ora 19.30.

DULCEA PASĂRE A TINEREȚII — **Teatrul național „I. L. Caragiale"**, sala Comedia, tel. 14.71.71, ora 20.

JOCUL DE-A VACANȚA — **Teatrul național „I. L. Caragiale"**, sala Studio, tel. 50.63.20, ora 20.

A XII-A NOAPTE — **Teatrul „Lucia Sturdza Bulandra"**, tel. 14.60.60, ora 20.

TESTAMENTUL CÎINELUI — prezintă Teatrul Mic la **Teatrul de vară Herăstrău**, ora 20.30.

CARUSELUL MELODIILOR — prezintă Teatrul de revistă și comedie „Ion Vasilescu", la **Sala Palatului**, ora 19.30.

PRIVEȘTE ÎNAPOI CU MÎNIE — **Studioul de teatru al I.A.T.C. „I. L. Caragiale"**, tel. 15.72.59, ora 20.

SPECTACOL DE SUNET ȘI LUMINĂ „POEZIA FLORILOR" la **„Expoflora" din parcul Herăstrău**, orele 20.30, 21.15.

ARENA '73 — spectacol internațional — **Circul „București"**, tel. 11.01.29, ora 19.30.

CINEMATOGRAFE

AICI ZORILE SÎNT DIN NOU LINIȘTITE — **Capitol** (16.29.17) — 9, 12.30, 16, 19.30.

O ZI MAI LUNGĂ DECÎT UN AN — **Central** (14.12.24) — 9.15, 11.30, 13.45, 16, 18.15, 20.30.

SIMON TEMPLAR INTERVINE — **București** (15.61.54) — 9, 11.15, 13.30, 16.15, 18.45, 21.

FLUTURII SÎNT LIBERI — **Scala** (11.03.72) — 9, 11.15, 13.45, 16.15, 18.45, 21.15; **Festival** (15.63.84) — 9, 11.30, 13.45, 16.15, 18.45, 21.15.

ULTIMUL CARTUȘ — **Patria** (11.86.25) 10, 12.30, 16, 18.30, 21; **Luceafărul** (15.87.67) — 9, 11.15, 13.30, 16, 18.30, 21; **Favorit** (31.06.15) — 9.15, 11.30, 13.45, 16, 18.15, 20.30.

ELIBERAREA (seriile IV—V) — **Lumina** (16.23.35) — 9, 12.30, 16, 19.30.

ROND DE NOAPTE — **Excelsior** (18.10.88) — 9, 11.15, 13.30, 16, 18.15, 20.30; **Melodia** (12.06.88) — 9, 11.15, 13.30, 16, 18.30, 20.45; **Modern** (23.71.01) — 8.45, 11.15, 13.30, 16, 18.30, 21.

PROGRAM DE DESENE ANIMATE PENTRU COPII — **Doina** (16.35.38) — 9.45.

AVENTURILE LUI BABUȘCA — **Doina** (16.35.38) — 11.15, 13.15, 15.30, 18, 20.15; **Floreasca** (33.29.71) — 15.30, 18, 20.15.

COPIII CĂPITANULUI GRANT — **Grivița** (17.08.58) — 9, 11.15, 13.30, 16, 18.15, 20.30; **Gloria** (22.44.01) — 9, 11.15, 13.30, 16, 18.15, 20.30; **Tomis** (21.49.46) — 9, 11.15, 13.30, 15.45, 18.15, 20.30.

AMINTIRI DIN COPILĂRIE — **Timpuri Noi** (15.61.10) — 9—20.15 în continuare.

FATA BĂTRÎNĂ — **Înfrățirea între popoare** (67.14.70) — 15.30, 18, 20.15.

HOMOLKA ȘI PORTOFELUL — **Unirea** (17.10.21) — 15.30, 18, 20.30.

PE ARIPILE VÎNTULUI — **Buzești** (15.62.79) — 9, 14, 18.30; **Aurora** (35.04.66) — 10, 14.30, 19.

CIPRIAN PORUMBESCU — **Lira** (31.71.71) — 15.30, 19.

CE SE ÎNTÎMPLĂ, DOCTORE ? — **Dacia** (16.26.10) — 9, 11.15, 13.30, 16, 18.15, 20.30.

CEAȚA — **Drumul Sării** (31.28.12) — 15.30, 18, 20.15.

GRĂBIȚI APUSUL SOARELUI — **Bucegi** (17.05.47) — 15.30, 19.

DRUM ÎN PENUMBRĂ — **Giulești** (17.55.46) — 15.30, 18, 20.15.

NICI UN MOMENT DE PLICTISEALA — **Ferentari** (80 49.85) — 15.30, 18, 20.15.

SOLARIS — **Cotroceni** (49.48.48) — 15.30, 19.

CÎND LEGENDELE MOR — **Volga** (11.91.26) — 9, 11.15, 13.30, 15.45, 18, 20.15; **Flamura** (23.07.40) — 9, 11.15, 13.30, 16, 18.15, 20.30.

OMUL NU E SINGUR — **Cringași** (49.21.15) — 15.30, 18, 20.15.

TARA SĂLBATICĂ — **Pacea** (31.32.52) — 15.45, 18, 20.15

PUTEREA ȘI ADEVĂRUL — **Popular** (35.15.17) — 15.30, 18, 20.15.

O FLOARE ȘI DOI GRĂDINARI — **Viitorul** (11.48.03) — 15.30, 19.

VERONICA — **Munca** (21.50.97) — 16, 18, 20; **Rahova** (23.91.00) — 16, 18, 20.

ACEA PISICĂ BLESTEMATĂ — **Miorița** (14.27.14) — 9, 11.15, 13.30, 15.45, 18, 20.30; **Arta** (21.31.86) — 15.30, 18, 20.30.

ADIO, PETERSBURG — **Progresul** (23.94.10) — 15.30, 18, 20.15.

SĂLBĂTICIA ALBĂ — **Moșilor** (12.52.93) — 15.30, 18, 20.30.

EU NU VĂD, TU NU VORBEȘTI, EL NU AUDE — **Cosmos** (35.19.15) — 15.30, 18, 20.15.

BĂTRÎNII BANDIȚI — **Vitan** (21.39.82) — 15.30, 18, 20.30.

GRĂDINI-CINEMATOGRAFE

SIMON TEMPLAR INTERVINE — **Stadionul Dinamo** (11.03.72) — 20.30; **Arenele Romane** (14.12.24) — 20.15; **București** (15.61.54) — 20.15.

POVESTIRILE BEATRICEI POTTER — **Select** (14.27.14) — 20.

ULTIMUL CARTUȘ — **Luceafărul** (15.87.67) — 20.15.

FLUTURII SÎNT LIBERI — **Festival** (15.63.84) — 20.15.

ROND DE NOAPTE — **Capitol** (16.29.17) — 20; **Modern** (23.71.01) — 20.15.

PE ARIPILE VÎNTULUI — **Buzești** (15.62.79) — 20; **Aurora** (35.04.66) — 20.

GRĂBIȚI APUSUL SOARELUI — **Bucegi** (17.05.47) — 20.15.

HOMOLKA ȘI PORTOFELUL — **Unirea** (17.10.21) — 20.15.

CIPRIAN PORUMBESCU — **Lira** (31.71.71) — 20.

SĂLBĂTICIA ALBĂ — **Moșilor** (12.52.93) — 20.15.

COPIII CĂPITANULUI GRANT — **Tomis** (21.49.46) — 20.15.

ACEA PISICĂ BLESTEMATĂ — **Arta** (21.31.86) — 20.15.

FRUMOS, ONEST, EMIGRAT ÎN AUSTRALIA — **Vitan** (21.39.82) — 20.15.

TELEVIZIUNE

AZI

PROGRAMUL I

16.00—17.00 Telescoală.
17.30 Curs de limba engleză. Lecția a 57-a — reluare.
18.00 Telex.
18.15 Cum vorbim.
18.35 La volan.
18.50 Teleconferință de presă.
19.20 1001 de seri.
19.30 Telejurnal. ● Cincinalul înainte de termen. 1973 — an hotărîtor.
20.00 Cîntecul săptămînii: „În țara din Carpați" de Ștefan Kardos.
20.10 Studioul de poezie. La steaua... — emisiune de versuri emoționante și cîntece.
20.35 „Timpuri noi" o firmă, o uzină, un simbol.
20.50 Mugurel de cîntec românesc.
21.20 Comici vestiți ai ecranului... Harry Langdon, Neal Burns.
22.10 24 de ore.
22.40 Teleglob: „Noua față a Fluviului Galben" — producție a studiourilor de filme documentare din Pekin.

PROGRAMUL II

18.00 Telecinemateca pentru tineret: O clasă neobișnuită. Producție a studiourilor cinematografice cehoslovace.
19.30 Telejurnal.
20.10 Revista economică T.V.
20.40 Teatru scurt: „Iancu la Hîlmagiu", de Paul Everac.
21.40 Ansambluri folclorice.
22.10 Cărți și idei.

MÎINE

9.00 Curs de limba germană.
9.30 A fost odată ca niciodată... Floarea de piatră — partea I.
10.00 Telex.
10.05 Ansambluri folclorice — reluare.
10.35 De vorbă cu gospodinele.
10.55 Comici vestiți ai ecranului — reluare.
11.45 Roman-foileton: Femeia în alb. Reluarea episodului IV.
12.35 Cărți și idei — reluare.
13.05 Telejurnal.

3 Redacția și administrația, str. Brezoianu nr. 23—25. Centrala telefonică: 37 27 77 Secția scrisori și biroul juridic: 37 27 73. Publicitatea, str. 13 Decembrie 26, blocul 8, telefon 14 15 16 Cititorii din străinătate pot face abonamente adresîndu-se întreprinderii „ROMPRESFILATELIA" — Serviciul Import-Export Presă — București — calea Griviței nr. 64—66, P.O.B. 2001. 40 164

Biblioteca municipal Tîrgu-Mureș

PROLETARI DIN TOATE ȚĂRILE, UNIȚI-VĂ !

INFORMAȚIA Bucureștiului

ZIAR AL COMITETULUI MUNICIPAL BUCUREȘTI AL P.C.R. ȘI AL CONSILIULUI POPULAR AL MUNICIPIULUI BUCUREȘTI

Anul XX — Nr. 6156 | 6 PAGINI 30 BANI | Simbătă 16 iunie 1973

ÎNTR-O ATMOSFERĂ DE FIERBINTE ENTUZIASM, CU PRILEJUL ANIVERSĂRII A 125 DE ANI DE LA REVOLUȚIA DIN 1848 ȘI A UNUI SFERT DE VEAC DE LA NAȚIONALIZARE, AZI A AVUT LOC,

ÎN PREZENȚA TOVARĂȘULUI NICOLAE CEAUȘESCU,

GRANDIOASA ADUNARE POPULARĂ DIN CAPITALĂ

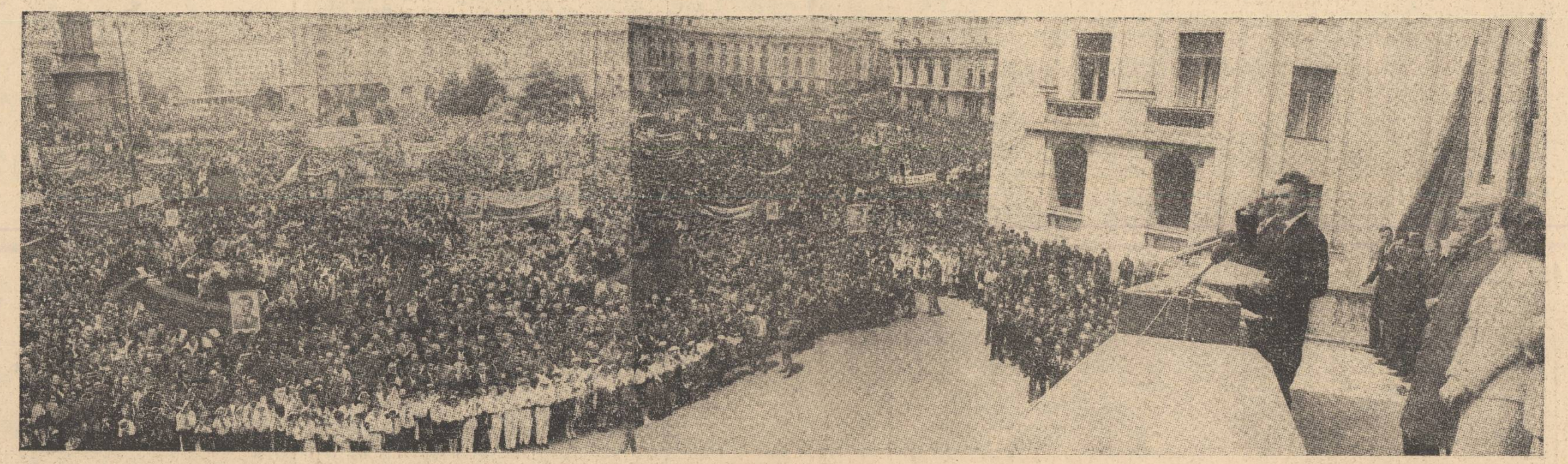

București, 16 iunie 1973. În această zi, cetățenii Capitalei patriei — și împreună cu ei întreaga țară — au omagiat, retrăind cu vie emoție și intensă mîndrie patriotică, două evenimente istorice de seamă care au avut o înrîurire profundă asupra evoluției societății românești : împlinirea a douăsprezece decenii și jumătate de la revoluția burghezo-democratică din Muntenia și a unui sfert de veac de la naționalizarea principalelor mijloace de producție.

Aceste evenimente memorabile, desfășurate în epoci și condiții sociale diferite, aflate însă într-o strînsă și indisolubilă legătură, se înscriu în istorie ca momente de răscruce pe drumul lung și greu dar mereu ascendent al poporului nostru spre unitate, libertate și dreptate socială, spre progres și o viață mai bună, spre independență și neatîrnare, spre dobîndirea dreptului de a fi stăpîn pe destinul său, într-o Românie liberă și înfloritoare.

Anul 1848 este mereu viu în memoria timpului și în conștiința poporului ca anul mișcării revoluționare pașoptiste, eroică ridicare la luptă a noilor clase în formare, a maselor largi populare împotriva vechilor rînduieli feudale, pentru înfăptuirea năzuințelor afirmării de sine stătătoare a națiunii române, glorios preludiu al zilelor de biruință, începutul marii bătălii pentru edificarea României moderne, iar apoi a României contemporane socialiste.

În primăvara fierbinte a lui 1848 Bucureștiul a reprezentat cel mai însemnat centru revoluționar. Nepieritoare rămîn actele de vitejie ale locuitorilor Capitalei, ale celor care s-au jertfit pentru salvgardarea cauzei nobile a revoluției și a cuceririlor sale, pentru apărarea pămîntului patriei.

A urmat, un secol mai tîrziu — un veac de dîrze și neînfricate lupte, de hotărîtoare victorii —, anul 1948, an istoric, cînd s-a înfăptuit actul revoluționar al naționalizării, act fundamental, dorit și împlinit, sub conducerea partidului, de toți cei ce munceau cu brațele și cu mintea. El a însemnat sfîrșitul definitiv al dominației și existenței burgheziei, apusul secolelor de exploatare la care a fost supus poporul nostru de clasele stăpînitoare autohtone și de capitalul străin și a marcat, totodată, trecerea la făurirea noii orînduiri.

Aceste momente cruciale din istoria patriei le sărbătorește acum, în aceeași zi — simbolică și semnificativă coincidență — întregul nostru popor. Omagierea lor are loc în condițiile în care au fost realizate și mult depășite idealurile marilor înaintași, ale revoluționarilor pașoptiști, cînd țara a păsit într-o nouă etapă, superioară, a evoluției sale social-economice, în etapa edificării societății socialiste multilateral dezvoltate.

...Piața Republicii din București. Este piața care evocă eroica rezistență a populației Capitalei care, la 19 iunie 1848, s-a ridicat cu arma în mînă să apere guvernul revoluționar provizoriu, amenințat de uneltirile reacțiunii interne și externe, ce încerca să înăbușe revoluția. Și tot aici, peste decenii, masele populare au participat la istoricul eveniment al proclamării republicii, în decembrie 1947 ; au venit să-și exprime, în mari demonstrații, crezul luminos căruia comuniștii îi consacraseră activitatea lor revoluționară.

În acest loc, martor al atîtor evenimente istorice, are loc grandioasa adunare populară consacrată aniversării a 125 de ani de la mișcarea pașoptistă din Muntenia, Moldova și Transilvania, și a unui sfert de veac de la naționalizarea principalelor mijloace de producție din țara noastră.

În marea piață domnește, în aceste clipe, o atmosferă entuziastă, sărbătorească.

Pe mari esarfe roșii, care împodobesc edificiile Comitetului Central al Partidului și Palatului Republicii, sînt înscrise datele jubiliare „1848—1973", „1948—1973", care readuc în memorie anii de glorie și de luptă, de mari victorii ce au trecut de la revoluția pașoptistă și de la actul revoluționar al naționalizării. Flamuri roșii și tricolore încadrează portretul tovarășului Nicolae Ceaușescu, înflăcăratul patriot și revoluționar comunist, conducătorul iubit al partidului și statului român. Sînt înscrise, de asemenea, urările „Trăiască Partidul Comunist Român, în frunte cu secretarul său general, tovarășul Nicolae Ceaușescu", „Trăiască și înflorească scumpa noastră patrie, Republica Socialistă România".

În această dimineață, în Piața Republicii s-au adunat 80 000 de oameni din Capitală și din țară. Sînt muncitori, care au dobîndit, în acel istoric 11 iunie 1948, dubla calitate de producători și proprietari ai mijloacelor de producție, sînt țărani cooperatori, intelectuali, militari și studenți, — sînt creatorii de bunuri materiale și spirituale ce-și aduc, cu abnegație și hărnicie, contribuția la progresul și prosperitatea neîntreruptă a națiunii noastre socialiste. Printre ei se află reprezentanți ai primului detașament de conducători comuniști ai economiei — cei dintîi directori-muncitori, care au asigurat, imediat după naționalizare, buna funcționare a uzinelor și fabricilor, au participat la înfăptuirea politicii de industrializare socialistă a țării, la înflorirea ei economică. Mulți dintre cei prezenți la marea adunare populară poartă portrete ale tovarășului Nicolae Ceaușescu, steaguri roșii și tricolore, lozinci pe care sînt înscrise : „Trăiască Partidul Comunist Român, continuatorul celor mai înaintate tradiții revoluționare ale clasei muncitoare, ale poporului român", „P.C.R. — Ceaușescu", „Stima noastră și mîndria — Ceaușescu-România", „Ceaușescu — România — pacea și prietenia", „Sub conducerea Partidului Comunist Român, înainte pentru înfăptuirea societății socialiste multilateral dezvoltate în patria noastră", „Angajamentul nostru — cauza noastră : cincinalul în patru ani și jumătate".

Este ora 10,30. Zecile de mii de oameni ai muncii, participanți la adunarea populară, întîmpină cu multă căldură, cu urale și ovații pe tovarășul **NICOLAE CEAUȘESCU**, la ieșirea sa în balconul sediului Partidului.

Sînt prezenți, la această mare sărbătoare, **tovarășa Elena Ceaușescu, tovarășul Ion Gheorghe Maurer, tovarășa Elena Maurer, tovarășii Emil Bodnaraș, Manea Mănescu, Paul Niculescu-Mizil, Gheorghe Pană, Gheorghe Rădulescu, Virgil Trofin, Ilie Verdeț, Maxim Berghianu, Gheorghe Cioară, Florian Dănălache, Emil Drăgănescu, Janos Fazekas, Petre Lupu, Dumitru Popescu, Leonte Răutu, Gheorghe Stoica, Ștefan Voitec, Constantin Băbălău, Cornel Burtică, Miron Constantinescu, Mihai Dalea, Aurel Duca, Ion Ioniță, Vasile Patilineț, Ion Pățan, Ștefan Andrei, cu soțiile, precum și Constantin Pîrvulescu, Chivu Stoica, Ion Popescu-Puțuri, Alexandru Sencovici, Gheorghe Vasilichi, Anton Breitenhofer**, militanți din ilegalitate ai partidului și ai mișcării muncitorești din țara noastră, membri ai C.C. al P.C.R., ai Consiliului de Stat și ai guvernului, conducători de instituții centrale și organizații obștești, personalități ale vieții noastre științifice și culturale.

Minute în șir nu contenesc aclamațiile mulțimii ce culminează din nou, cu deviza întregului nostru popor — „Ceaușescu—P.C.R." — „Ceaușescu — România", simbolică exprimare a sentimentelor de stimă și prețuire față de cel a cărui viață și activitate revoluționară este indisolubil legată de tot ce se înfăptuiește în România socialistă spre binele și propășirea continuă a patriei, a națiunii.

Deasupra pieței, răsună solemn Imnul de stat al Republicii Socialiste România.

În această atmosferă de mare entuziasm un grup de pionieri se apropie de secretarul general al partidului, oferindu-i garoafe roșii, omagiul tinerei noastre generații.

Cuvîntul de deschidere a adunării populare este rostit de tovarășul **Gheorghe Cioară**, membru al Comitetului Executiv al C.C. al P.C.R., prim-secretar al Comitetului municipal București al P.C.R., primarul general al Capitalei, care a spus : „Aniversăm astăzi două evenimente cu profunde semnificații pentru destinele poporului român : împlinirea a 125 de ani de la revoluția burghezo-democratică din 1848 și a unui sfert de veac de la înfăptuirea naționalizării principalelor mijloace de producție.

Salutăm cu prilejul acestei aniversări cu deosebită bucurie pe cel mai iubit și mai stimat fiu al poporului român, secretarul general al partidului nostru, pe tovarășul Nicolae Ceaușescu.

Piatră de hotar între două epoci istorice, revoluția de la 1848 a dat o grăitoare expresie hotărîrilor fiilor înaintați ai poporului nostru de a lichida vechile orînduieli, de a înfăptui unitatea tuturor românilor și o asigura independența națională a țării. Idealurile ei au continuat să călăuzească lupta maselor populare în întreaga perioadă care a urmat pînă la revo-

(Continuare în pag. a VI-a)

TOVARĂȘUL NICOLAE CEAUȘESCU A ÎNMÎNAT, ASTĂZI, ÎNALTE DISTINCȚII

conferite cu prilejul aniversării a 25 de ani de la naționalizare

Tovarășul Nicolae Ceaușescu, secretarul general al Partidului Comunist Român, președintele Consiliului de Stat al Republicii Socialiste România, a înmînat azi, în cadrul unei solemnități, înalte distincții conferite cu prilejul aniversării a 25 de ani de la naționalizarea principalelor mijloace de producție.

Este un moment solemn. Cei cărora astăzi conducătorul partidului și statului le înmînează cele mai înalte titluri și ordine, toți cei decorați cu acest prilej — muncitori, maiștri, tehnicieni, ingineri, activiști de partid și de stat — au merite deosebite, înscrise la loc de frunte în cronica anilor construcției cu succes a socialismului în patria noastră. Cei mai mulți dintre ei sînt veterani ai bătăliilor conduse de partid, ai înfăptuirii actului revoluționar, istoric, de acum 25 de ani, care a pus temelie trainică unui șir nesfîrșit de victorii în opera edificării noii orînduiri în patria noastră.

La solemnitatea înmînării înaltelor distincții au luat parte tovarășii Ion Gheorghe Maurer, Emil Bodnaraș, Manea Mănescu, Paul Niculescu-Mizil, Gheorghe Pană, Gheorghe Rădulescu, Virgil Trofin, Ilie Verdeț, Maxim Berghianu, Gheorghe Cioară, Florian Dănălache, Emil Drăgănescu, Janos Fazekas, Petre Lupu, Dumitru Popescu, Leonte Răutu, Gheorghe Stoica, Ștefan Voitec, Constantin Băbălău, Cornel Burtică, Miron Constantinescu, Mihai Dalea, Aurel Duca, Ion Ioniță, Vasile Patilineț, Ion Pățan, membri ai Consiliului de Stat și ai guvernului, conducători ai instituțiilor centrale și organizațiilor obștești.

Adresîndu-se celor distinși, **tovarășul Nicolae Ceaușescu** a spus :

Stimați tovarăși,

Doresc ca în numele Comitetului Central, al Consiliului de stat, al guvernului și al meu personal, să vă felicit pe dumneavoastră, pe toți cei care au fost distinși astăzi cu ordine și medalii ale Republicii Socialiste România.

Acordarea acestor înalte distincții, începînd cu titlul de „Erou al Muncii Socialiste" — constituie o expresie a aprecierii pe care conducerea de partid și de stat o dă activității tuturor acelora — și, deci, dumneavoastră în primul rînd — care, în condițiile grele cînd s-a trecut la naționalizarea mijloacelor de producție, la dezvoltarea industriei noastre, la construcția socialismului ați avut un rol important în realizarea politicii partidului nostru, precum și o apreciere a activității acelora care înfăptuiesc astăzi cu consecvență politica partidului nostru, programul elaborat de Congresul al X-lea și Conferința Națională cu privire la dezvoltarea în ritm înalt a industriei, a întregii economii naționale.

Decorarea dumneavoastră, a celor cîteva mii de oameni ai muncii — muncitori, tehnicieni, ingineri, directori — constituie, în același timp, o apreciere a tuturor oamenilor muncii, a clasei noastre muncitoare, care a realizat, de fapt, toate măsurile de naționalizare, de construcție a socialismului și a dus pe umerii săi tot greul în acești ani și care, prin muncă entuziastă, înaltă, edificiul victorios al socialismului în România. (Aplauze puternice).

Încă o dată vă felicit pe dumneavoastră, pe toți cei care au fost distinși astăzi cu ordine și medalii. Vă urez noi succese în activitatea dumneavoastră, multă sănătate și multă fericire ! (Aplauze prelungite).

Cuvintele de apreciere deosebită ale secretarului general al partidului, urările adresate tuturor celor decorați cu acest prilej, au fost subliniate cu îndelungi și vii aplauze.

★

Prin același decret au mai fost conferite 2 620 ordine și 3 198 medalii unor muncitori, maiștri, tehnicieni, ingineri, activiști de partid și de stat din întreaga țară, care au adus o contribuție deosebită la înfăptuirea actului naționalizării principalelor mijloace de producție, la opera de construire a socialismului în România.

(Agerpres)

CINCINALUL în patru ani și jumătate !

ÎN INDUSTRIA CAPITALEI

Peste plan, importante cantități de produse

Depunînd eforturi susținute pentru îndeplinirea angajamentului de onoare — cincinalul în patru ani și jumătate — *colectivele de muncă din unitățile industriale bucureștene au realizat, peste prevederi, importante cantități de produse, deosebit de solicitate de beneficiarii interni și externi.* Astfel, de la începutul anului și pînă la jumătatea lunii iunie, au fost fabricate suplimentar, circa *280 tone de oțel, peste 650 tone laminate finite pline din oțel, motoare electrice însumînd peste 25 300 kW., aproape 14 500 m.c. de prefabricate din beton, 17 900 anvelope, 301 000 mp țesături, confecții în valoare de circa 2 milioane lei, 2 350 tone ulei ș.a.*

O înaltă conștiință a răspunderii

Prin actul naționalizării principalelor mijloace de producție, revoluția populară în România a intrat într-o nouă etapă, etapa maturizării sale, a trecerii la construcția socialismului : sub conducerea partidului său, clasa muncitoare și, alături de ea, întregul popor au intrat în posesia avuției naționale expropriind expropriatorii și preluînd în propriile sale mîini destinele țării. Se realiza astfel un act de justiție socială, o cerință obiectivă a istoriei, un uriaș pas înainte, în direcția afirmării liberе a puterii de muncă și de creație a maselor populare, care aveau să înalțe cu puterea minții și a brațelor lor minunatul edificiu al României socialiste de astăzi și să deschidă perspectivele comunismului pe pămîntul patriei noastre.

...Aveam aproape 20 de ani. Eram entuziast și plin de speranță în ceea ce avea să ne aducă viitorul : ardea în mine

ION PERIANU

(Continuare în pag. a III a)

COORDONATE ISTORICE

1848 - 1948 - 1973

Sînt unele evenimente din istoria propriului tău popor care-ți stăruie în adîncul ființei și te-ndeamnă să le cercetezi, să le cunoști tu însuți în profunzimi, să le evoci cu căldură și venerație și semenilor tăi spre a fi păstrate mereu vii în conștiința națiunii, în pofida curgerii nesfîrșite a timpului.

Două asemenea evenimente — petrecute la un secol unul de celălalt dar pe firul ascendent al aceleiași glorioase istorii de două ori milenare a poporului nostru — dorim să evocăm în cele ce urmează : revoluția română din 1848 și naționalizarea din 1948 a principalelor mijloace de producție industrială.

REVOLUȚIA ROMÂNĂ DIN 1848 păstrează ca prime elemente de memorabilă însemnătate — după cum aprecia tovarășul **Nicolae Ceaușescu** — faptul că **„a zdruncinat puternic întregul edificiu social feudal, a dat un nou impuls dezvoltării societății pe calea capitalismului, a deschis drumul unor noi prefaceri și transformări în structura societății, al înfăptuirii unor idealuri fundamentale ale poporului nostru. Ea a aprins flacăra spiritului revoluționar în țările române, a dezvoltat și mai puternic conștiința de sine a poporului român, convingerea sa asupra necesității făuririi unității naționale în cadrul frontierelor aceluiași stat".**

Spiritul revoluționar al anului 1848, continuat cu strășnicie, prin grele lupte, de clasa muncitoare — care a devenit nu peste mult timp forța socială fundamentală a țării — a fost ridicat pe noi trepte acum opt decenii, o dată cu

Conf. univ. dr.
GH. I. IONIȚA

(Continuare în pag. a III-a)

● Mîine, la ora 9, la Tehnic-club va avea loc o „Duminică cultural-sportivă", organizată cu ocazia încheierii anului școlar ● Tot în cursul zilei de mîine pe estrade, în parcuri și păduri, de la ora 16, vor fi prezenți artiștii amatori. Pe Estrada amatorilor, din Parcul Herăstrău, vor evolua formațiile artistice — muzică ușoară, soliști, momente vesele — ale Casei de cultură din sectorul 1 ; la pădurea Pustnicul vor fi prezenți artiștii amatori de la Fabrica de mașini unelte și agregate, pe estradele Titan și Vitan, vor susține spectacole formații de amatori ale întreprinderilor și cooperației meșteșugărești din sectorul 4 ; la pădurea Mogoșoaia, ne vom întîlni cu formațiile de dansuri, de muzică populară și ușoară ale Modern-clubului.

autografe în premieră

ION VLASIU:

„In spațiu și timp"

Eu vreau să cred că omul e bine făcut și nu trebuie să se mintă ; este de ajuns să-l cunoască.

ION GRECEA:

„Prizonier la nouă ani"

Chiar și acum, la apariția cărții, sînt încă sub impresia puternicelor sentimente ce m-au stăpînit de la prima, la ultima filă. Sper că cititorul va trăi episoade emoționante alături de micul meu erou, acest pui de oștean, caporal, decorat cu trei medalii de război. Și, dacă-i va întîlni cîndva, sînt sigur că-i va strînge mîna pentru înaltele lui acte de bravură

NICOLAE ARGINTESCU-AMZA:

„Expresivitate, valoare și mesaj plastic"

În acest volum (apărut în Editura Meridiane), o primă culegere de eseuri, studii, cronici și cîteva interviuri, al cărui titlu indică cele trei coordonate fundamentale ale creației plastice, se încearcă atingerea — fără sistematizări rigide — a celor mai multe puncte din problematica psihologiei și esteticii fenomenului plastic. Implicit sau, pe cît s-a putut, explicit, o vastă arie a complexei „creativități" de artă plastică de la noi și, într-o oarecare măsură, din alte țări, a fost explorată fără teoretizări excesive, căutîndu-se a păstra cea mai vie pulsație a concretului și vibrația, uneori dramatică, a misteriosului act de creație.

Desene de AL. CLENCIU

INFORMAȚIA LITERARĂ ȘI ARTISTICĂ

Educația patriotică și muzicală începe în anii copilăriei

Discuția cu compozitorul și dirijorul ION VANICA a pornit de la o veste îmbucurătoare. Acum cîteva zile, aflu că prestigiosul cor de copii al Radioteleviziunii, condus de Ion Vanica și Elena Vicică, participînd la tradiționalul festival al corurilor de copii de la Celje (R.S.F. Iugoslavia) s-a întors acasă cu premiul II.

— Dincolo de premiu, ne spune interlocutorul, ne-a impresionat reacția de entuziasm a publicului și a numeroșilor dirijori din diferite țări, care au apreciat cu superlative performanțele muzicale ale ansamblului nostru coral.

— *Felicitîndu-vă pentru succes, aș vrea să vă întreb, avînd în vedere îndelungata dv. experiență de conducător al corului de copii, ce credeți despre rolul educativ al unor asemenea ansambluri ?*

— Mi-aș exprima opinia începînd cu ceea ce a spus, cîndva, un înaintaș al muzicii corale românești, D.G Kiriac : *„Soarta muzicii românești, în școală se hotărăște"*. Meditînd azi la înțeleptele vorbe ale lui Kiriac, aș spune că formațiile corale de copii au multiple virtuți educative. Cîntecul pionieresc, prelucrarea folclorică, piese de valoare din repertoriul universal, mai ales cîntecele din creația românească contemporană — constituie, atît pentru coriști, cît și pentru ascultători, o modalitate eficientă a educației muzicale și patriotice, totodată. Iată de ce cred că, în afara corurilor de anvergură — cum ar fi cel al Radioteleviziunii — ar trebui intensificată activitatea celor școlare. S-ar cîștiga astfel foarte mulți adepți ai muzicii în rîndul copiilor care, cînd vor deveni adulți, vor fi, cel puțin frecvenți și pasionați auditori în sălile de concert. Pînă atunci, însă, copiii-coriști, ca și copiii-auditori ai concertelor corale, își pot forma un univers emoțional sensibil la valorile muzicii, implicit la cele spirituale, militînd pentru consolidarea sentimentelor nobile în primul rînd al celui patriotic și cetățenesc.

— *Ce soluții concrete ați propune?*

— Orele de muzică din școală ar trebui, după părerea mea, mai intens — și mai cu folos, aș zice — utilizate de profesori pentru alcătuirea unor coruri. Iar cele existente — nu puține în București — n-ar trebui să se limiteze la concertele din cadrul serbărilor de sfîrșit de an, sau la alte cîteva întîlniri ocazionale cu publicul. Ce-ați spune de o stagiune permanentă (la un club al tineretului, chiar la Ateneu, sau la Sala mică a Palatului) a corurilor de copii ? Aș îndrăzni să cred că o fructuoasă colaborare între Societatea profesorilor de muzică din București, secția de muzică corală a Uniunii compozitorilor și Televiziune, ar putea conduce la organizarea unui concurs „Cîntare patriei", ai cărui protagoniști să fie micii coriști. Dispunem de un repertoriu coral contemporan excelent, bogat și divers, școlile sînt pline de copii talentați, nu ducem lipsă de profesori entuziaști. Deci, avem toate condițiile care să faciliteze o largă acțiune de vitalizare a corurilor pionierești, incontestabile argumente educative și de formare artistică a tinerilor cetățeni ai patriei.

Eugen Comarnescu

Puncte de vedere

Pledoarie pentru genul scurt

Acum zece ani se publica multă nuvelistică, romane mai puțin. Critica literară sesizînd fenomenul a pledat pentru promovarea genului romanesc cu convingerea că o perspectivă nouă de viață se cuvine amplu obiectivată, în linii fundamentale. Acum nu ne mai plîngem de lipsa romanelor. În schimb, nuvelistica trece printr-o fază de penumbră. În special dintre tinerii prozatori sînt cîțiva care o cultivă (Vasile Băran, Dana Dumitriu, Luminița Coler). Critica rezervă însă de oarecare vreme o scăzută atenție manifestărilor nuvelistice. Să fi încetat acestea să aducă în peisajul nostru literar investiția de adevăr și de relief sufletesc pe care o căutăm în faptele actualității ? Nicidecum. De altfel, reținerea criticii intrigă cu atît mai mult, cu cît literatura noastră cunoaște tradiții remarcabile ale artei povestirii. Atunci, de unde surdina față de o categorie a prozei gustată de publicul larg ? Dimensiunea narativă mai concentrată a nuvelei îngăduie cititorului — copleșit uneori de felurite obligații — să-și gospodărească mai bine capitalul de timp de care dispune. Iar teama unora că, față de imensa claviatură a psihologiei umane, nuvela pare pîndită de limitare nu se justifică, pentru că nici romanul nu anexează prea adesea toate octavele adîncului sufletesc.

Bineînțeles că ne bucurăm de succesele romancierilor noștri. Dar față cu starea de faot care a dus la sistarea preocupării pentru nuvelistică dorim să ne exprimăm îngrijorarea. Nuvela aparține și ea, cu depline drepturi, culturii noastre, iar admirația pe care o avem pentru atîtea eminente biografii spirituale contemporane ne cere să tragem concluzia că avem nevoie, în continuare, de creații care să le dezvăluie valențele, longevitatea.

De altfel, o imagine a unei literaturi fără nume din compartimentele ei de bază este întotdeauna incompletă. Experiența ne spune că extensiunea romanului nici nu este incompatibilă cu progresul pe mai departe al nuvelisticii. O imagine exactă a raportului de forțe între feluritele afirmări literare nu s-a limitat la cîteva repere. Tot ce s-a scris fundamental într-un domeniu sau altul a rămas, iar realizările nu au avut de suferit de pe urma structurii lor.

Se cuvine observat că realitatea e generoasă în teme care își așteaptă încă tratarea, fie că aceasta rămîne într-un cadru mai dinamic, sau într-unul clasic. Toată chestiunea este de a scrie penetrant, consistent și de a evita expunerile ermetice, coplesite de ambiții obositoare. În linia acestei preocupări, nuvela rezolvă cu mai puțină complicație tensiunile și aglomerările de amănunt (expozitive, caracterologice etc.) în folosul esențializării.

H. ZALIS

În Canada și S.U.A.

Aplauze pentru Gică Petrescu

Zilele trecute, mereu tînărul cîntăreț Gică Petrescu s-a întors la București, după un turneu de șase luni în Canada și S.U.A.

— *Unde ați cîntat ?*

— La Montreal, am susținut un recital (alături de formația instrumentală condusă de George Carabulea), la clubul ziariștilor. Apoi, la New York, în sala „Oyștar Bay", și din nou în Canada, la Windsor, în elegantul „Cleary Auditorium".

— *Impresii deosebite?*

— Emoția pe care muzica românească (am cîntat romanțe, cîntece de lume, muzică ușoară de compozitori „clasici" și contemporani) o stîrnește în rîndul publicului din locuri îndepărtate de țara noastră. Și o satisfacție personală : un compozitor canadian, Maurice Zbriger, a compus special pentru mine o romanță, intitulată „Gică Romance". Sper s-o ascultați, în curînd, la T.V.

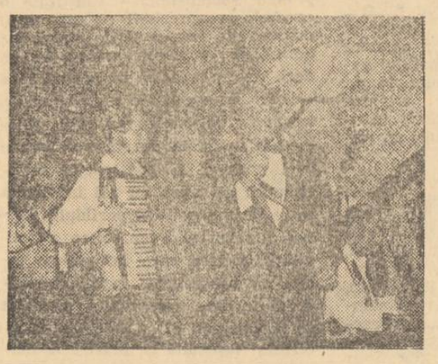

Meridiane

● *Sub egida UNESCO se pregătește Repertoire international des sources musicales. Lucrarea este întocmită de specialiști și instituții din întreaga lume și va cuprinde toate izvoarele muzicale pînă în secolul al XIX-lea* ● *Ieri s-a încheiat la Atena a 6-a ediție a festivalului internațional „Olimpiada cîntecului", la care au participat cîntăreți din 40 de țări* ● *Între 11 și 14 iunie a avut loc la Treviso primul congres internațional discografic dedicat muzicii instrumentale, de cameră, de jaz, ușoare, precum și discului literar-dramatic. Tema congresului : prezența discului în lumea muzicală contemporană* ● *Noel Coward, celebrul om de teatru englez, a decedat la Kingston în vîrstă de 73 de ani* ● *Premiul François Villon a fost decernat anul acesta scriitorului Claude Vaillant, pentru lucrarea* Hote et lieu du delire ● *Premiul Balzac 1973, care este atribuit unei realizări deosebite după Comedia umană, a fost obținut de Bernard Blier pentru piesa* Le Faiseur, *al cărei interpret principal a fost* ● *Opera din Stockholm a sărbătorit anul acesta 200 de ani de existență* ● *La mijlocul lunii iulie „Răpirea din serai" de Mozart, va fi jucată în adevăratul loc al desfășurării acțiunii, adică în curtea seraiului din Istanbul, în cadrul primului festival internațional organizat aici.*

Ne-am interesat pentru dumneavoastră

Teatru

Repertoriul săptămînii viitoare e dominat de recenta premieră a Teatrului „Bulandra", lucrarea lui Titus Popovici Puterea și adevărul, **emoționantă dezbatere despre responsabilitatea comunistilor de a crea o societate bazată pe omenie, ferită de orice abuz și nedreptate, de a-și confrunta permanent conștiințele și a-și judeca faptele curajos, bărbătește. Piesa, de un puternic dramatism, e pusă în scenă într-o soluție regizoral-scenografică inedită de către Liviu Ciulei (care joacă și unul dintre principalele roluri) și Petre Popescu. Din numeroasa distribuție fac parte Petre Gheorghiu, Victor Rebengiuc, Ileana Predescu, Octavian Cotescu, Marius Pepino, Toma Caragiu.**

Puterea și adevărul, **fără doar și poate, unul din cele mai importante texte dramatice scrise în ultimii ani, a prilejuit un spectacol de o deosebită valoare politică și ținută artistică. Asupra lui voi reveni pe larg în cronică**

TRAIAN ȘELMARU

Televiziune

Deci, duminică dimineața sculatea la 7,30 + 10' gimnastica + 10' încălzirea televizorului, pentru a prinde emisiunea „Bună dimineața" — cu capitole ce se anunță interesante. Dar de ce la „8" ? Ca să ne sculăm copiii pentru Daktari ? Alte noutăți : un nou serial cu cei trei mușchetari (după... 3 ani din nou pe micul ecran și după 20, ca acțiune — Dumas). „Meciul" T.V. Anglia—Franța continuă : „Femeia în alb" a fost realizat de francezi, „Cei trei mușchetari" de englezi ! (Cam modest serial). „Seara pentru tineret" a promovat, acum, la sfîrșitul anului școlar, pe programul I : deci, mult mai mulți telespectatori, o arie mai bogată de cuprindere și necesitatea unei exigențe și calități sporite. Vă recomand la Cinematecă — miercuri — medalionul închinat lui Zbigniew Cybulsky, iar vineri o emisiune evocînd-o pe Maria Tănase. În așteptarea spectacolului de mare montare „Bălcescu" (am aplaudat un medalion Giugaru), răsfoiesc programul și nu întîlnesc prea multe puncte de relief. Poate „Fetele cu ochi albaștri", spectacol cu public și 6 comici. Dar e vară, e vacanță, e deci sezonul estival. Unde e umorul bogat, suculent, viu ? Unde sînt emisiunile pasionante prin conținut și formă ? Nu lăsați fantezia în vacanță ! Și nu uitați nici emisiunile mai vii pentru dimineața ! Au început și concediile !

ALECU POPOVICI

Film

● **„După ce, timp de două săptămîni, filmul „Povestirile Beatricei Potter" a dovedit cu prisosință ce este acela un fiasco, s-a găsit cineva să-l bage în programul viitor la... Doina, că poate s-or duce copiii. Repet, nu vă duceți, copii, la acest film.** ● **Să nu ne mirăm, totuși : și Homolka și portofelul, și — bineînțeles, O floare și doi grădinari, sînt oferite în continuare publicului nostru care, oricum, ar merita mai mult respect...** ● **De altminteri, filmele săptămînii viitoare se împart în aceleași două mari categorii : prima, a peliculelor ce merită să fie vizionate — și care desigur nu vor scăpa masei largi de spectatori — și cea de a doua, a filmelor despre care se știe că nu face să-ți pierzi timpul...** ● **Vine vara, grădinile-cinematograf sînt încă destul de puține și devine din ce în ce mai greu să atragi la casele de bilete un public numeros !** ● **Apelați deci — pînă vin filme noi și mai bune — la cele mai vechi, dar care prezintă interes !** ● **Din fericire, în această săptămînă, patru premiere vin în întîmpinarea speranțelor noastre și vă recomandăm dintre ele două : „Lumea se distrează" și „Antoniu și Cleopatra", acesta din urmă pentru reîntîlnirea cu Charlton Heston, un actor apreciat** ● **Și mai reține atenția și „Monte-Carlo", un film cu o distribuție excelentă...**

RADU GEORGESCU

ANUL 1848 evocat de plasticieni

Cînd timpul devine istorie, hotarele sale dispar, iar evenimentul, de oricît de departe ar veni, se deschide în inima contemporanilor, viu și actual, ca un fapt trăit cu întreaga intensitate. Este sentimentul pe care îl păstrezi vizitînd sala Dalles, unde 300 de artiști plastici expun tot atîtea lucrări, omagiind cu sensibilitate și dăruire actul revoluționar de la 1848. Din marea trecere a timpului, figuri memorabile ale istoriei poposesc aici, realizînd cu noi, prin intermediul artelor, acel dialog despre dragostea de țară și vocația de a lupta pentru dreptate socială și independență națională, pentru progres și înflorire culturală. Un dialog care, început de strămoși, a continuat neîntrerupt pe pămîntul românesc și pe care îl definim astăzi cu fapte pe măsura prezentului nostru socialist.

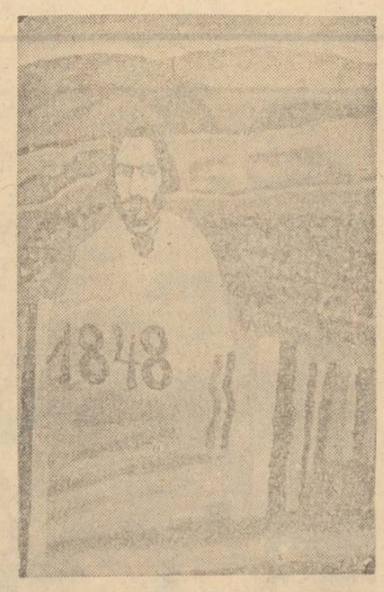

I. SĂLIȘTEANU „Patria și Bălcescu"

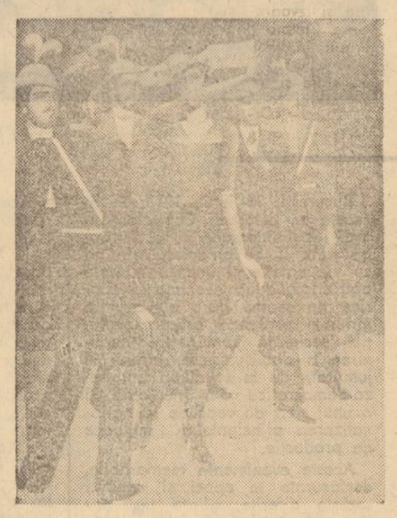

MIHAI RUSU „Moment revoluționar 1848"

GH. ȘARU „Ana Ipătescu"

DAN MUTAȘCU: „Ochiul lui Zamolxe"

Cea de-a patra carte de versuri a lui Dan Mutașcu este o armonioasă arhitectură de metafore, gravitînd în jurul uneia centrale — ochiul lui Zamolxe —, care le iluminează prismatic pe toate. Zamolxe este un simbol polarizator de sensuri și interpretări, tradus poetic printr-o suită de imagini ale unui timp care aparține în egală măsură trecutului și prezentului. Căci, prin toată încărcătura sa mitică, „Ochiul lui Zamolxe" este o drapare în „antic" a unor trăiri acute, moderne, circumscrise unui cadru istoric palpabil, determinat.

Zamolxe, divinitatea htoniană a geto-dacilor, este spiritul tutelar al unei întregi comunități intrate în fluxul istoriei. Ca într-o teorie geocentristă, el domină, protector și imuabil, orizonturile carpatine, pe care le înnobilează cu numele său : „Nume purtăm ca o durere / de jur împrejurul ețtului — Carpați / de unde stă Zamolxe și priveste !". Glasul lui este glasul suprem al conștiinței de sine, rațiunea de a fi a unui popor mîndru, harnic și destoinic, în totală identificare cu pămîntul existenței sale : „Sufletul flămînd de adevăruri / să încuviințeze acum arcul, / pe măguri : focurile de luptă, / iată mîndria și averea voastră ! (...) Bucurie ! „Pămîntul Acesta sînt Eu" / să spună oricare își șterge sudoarea / în unghiul săgeții și ceea ce rămîne / după luptă, / nu va avea sfîrșit vreodată...".

Zamolxe devine, în accepțiunea lirică a lui Dan Mutașcu, o lespede de vatră vestalică, o cărămidă la temelia unui neam predestinat să dureze peste timp. Ochiul său ciclopic, „germene luminos și unic", este un fascicul de incandescență și viață eternă, scrutare trează peste convulsiile și cristalizările generațiilor, în succesiunea lor neîntreruptă : „Pe turnuri de lemn și de piatră de rîu / tăcerea face semne de sărut spre vînt, / și-opaițele cuvintelor plutesc sub ochi".

Dincolo de osătura ideatică a volumului, Dan Mutașcu se lansează într-o aventură lingvistică generatoare de metafore și efecte poetice relevante.

Multe poezii încorporează în ele adevărate poeme într-un vers : „Țara, la capătul fiecărei amieze, se lățea tot mai Plai". „Am îmbătrînit ca o dizertație despre trandafiri". „Va trebui să ne zidim din idee și faptă !". „Evii se dezmeticesc în oglinzi, noi rămînem sub streașina Faptei". „O, ploua cu cercei de melci aromați !" ș.a. De la această mare disponibilitate lirică, se alunecă uneori într-un tărîm de juxtapuneri lexicale și analogii abstracte, din care răzbate simpla plăcere combinativă a autorului.

„Ochiul lui Zamolxe" e o carte de mesaj, de vădită atitudine patriotică, aducînd o notă complementară la profilul unui tînăr poet de aleasă vocație.

Ion Segărceanu

AM CITIT, VĂ RECOMANDĂM

Cititorilor, pe adresa „Informației"

● Alo, redacția ? La telefon *Zaharia Ciulei*, din Chitila. Vorbesc de la telefonul public care a fost instalat în comuna noastră, ca urmare a publicării în ziar a notei *„Pentru unii mumă, pentru alții..."*. Cetățenii comunei vă mulțumesc pentru sprijinul acordat.

● *Popa Tudor:* Consiliul popular al sectorul 5 ne informează că Serviciul de gospodărie, întreținere și spații verzi pune la dispoziția posesorilor de autoturisme materialele necesare (beton, balast etc.), pentru ca aceștia să-și amenajeze locuri de parcare. Împuterniciții asociațiilor de locatari se pot prezenta pentru a ridica materialele.

Consiliul popular al sectorului 7 ne informează că a elaborat un proiect pentru amenajarea a două terenuri de parcaj în zona bd. Constructorilor. (Cu sprijinul cetățenilor au și început lucrările).

● *Popescu Luminița* (elevă): În parcul Tineretului cu sprijinul elevilor Grupului școlar „Iosif Rangheț" și al Liceului „Gh. Șincai", se va amenaja un teren de sport, prin muncă patriotică — ne informează Consiliul popular al sectorului 5.

● *Unui grup de conducători auto :* Semafoarele montate în Piața Buzești vor fi puse în funcțiune în cursul acestei luni.

● *Zamfirescu Iancu:* Uniunea cooperativelor meșteșugărești ne informează că linia de testare și verificare a autovehiculelor, aparținînd cooperativei „Automecanica", va funcționa și duminica.

● *Asociației proprietarilor* — Bloc Z 10: Consumul de apă a fost înregistrat greșit. În urma verificării apometrului consumul facturat a fost redus cu 1374 mc. Nota de plată era într-adevăr cam... piperată.

● Cu prilejul împlinirii a 100 de ani de la nașterea acad. prof. arh. Petre Antonescu, Academia Republicii Socialiste România, Uniunea arhitecților, Institutul de arhitectură „Ion Mincu" și Comisia națională a R.S. România pentru UNESCO organizează, luni, 18 iunie, ora 10,45, în aula Academiei RSR o ședință comemorativă. Cu acest prilej vor lua cuvîntul acad. Miron Nicolescu, președintele Academiei R.S.R., prof dr. doc. arh. Grigore Ionescu, reprezentant al Comisiei naționale a R.S.R. pentru UNESCO, prof. dr. arh. Octav Doicescu, președinte de onoare al Uniunii arhitecților, și prof. dr. arh. Cezar Lăzărescu, rectorul Institutului de arhitectură „Ion Mincu".

● **Întreprinderea de turism, hoteluri și restaurante București oferă locuri, cu preț redus, în stațiunea Mamaia. Plecările au loc în serii de 12 zile, între 21—24 iunie, iar cazarea se face în hoteluri. Pentru locurile în corturi și căsuțe, există serii pînă la 30 iunie. Biletele se pot procura de la filiala din bd. Republicii nr. 4.**

● **Agenția București a Biroului de turism pentru tineret oferă locuri la odihnă în stațiunile Timiș (între 23 iunie și 4 iulie), Predeal (între 27 iulie și 7 august) și Costinești, în vile, căsuțe și camping (serii între 30 iunie — 11 iulie, 13—24 iulie, 26 iulie — 6 august, 8—19 august, 21 august — 1 septembrie, 3—14 septembrie). Pentru grupuri organizate de cîte 36 persoane, se organizează excursii de 2, 3 și 4 zile în deltă.**

accente

Aveți puțină... solicitudine ?

— Vă rog, 30 de ouă (toneta situată la intersecția căii Griviței cu str. Buzești, platoul de parcare aparținînd întreprinderii „Gostat")

— Poftim

— Unul e spart.

— Merge la 30 ! Și cu asta, vînzătorul mi-a smuls sacoșa din mînă, a deșertat ouăle, mi-a aruncat banii și...

— Du-te, cucoană, și cumpără din altă parte...

La IPVLF (piața „Ilie Pintilie"), salată frumoasă, spălată, așezată în spatele tarabei. În vînzare, însă, veștedă, urîtă.

— P-asta o vînd. Pentru aia n-am preț...

Ora 19,30. Centrul de pîine din str. Buzești nr. 24 are rafturile goale. Cumpărătorii intră și ies... fără pîine. Vînzătorul de la „Gostatul" din vecinătate (stația tramvaielor 3, 20 etc.) are acces în „magazia" unității și...

Trei secvențe nedorite care vădesc lipsă de solicitudine. „Preșul" sperăm să-l stabilească inspectoratul comercial.

Cu și fără condiții

O scrisoare pe zi

„În complexul Hanul lui Manuc ființează și o unitate modernă de frizerie. Numai că, începînd din primăvara aceasta, la subsolul unității (și nu numai aici, ci și la florărie, și la magazinul alimentar), s-a infiltrat apă reziduală care degajă un miros pestilențial. Cu ajutorul ICAB. evacuăm apa cu pompe de vidanjare. De două luni înlăturăm... efectele nu și cauza, deși am făcut numeroase intervenții la ICRAL-Vitan care administrează clădirea".

M. PINTILIE
vicepreședinte, cooperativa „Igiena"

I. ROTARU, șef al centrului nr. 1 ICRAL-Vitan : „Cred că inundația se datorează faptului că două recipiente de scurgere de lîngă terasa cofetăriei au fost, din neatenție, astupate, cînd s-a turnat asfaltul. Trebuie desfăcut asfaltul".

Am crezut că din moment ce șeful centrului știe despre ce e vorba, rezolvarea nu va întîrzia. Curată iluzie ! Nu s-a soluționat nimic. Doi reprezentanți ai cooperativei „Igiena" s-au prezentat, ca atare, la ICRAL-Vitan.

ALEXANDRU ANCA, directorul ICRAL Vitan, adresîndu-li-se : „Ce anume doriți ? Lăsați-mă în pace ! N-am condiții să vă... primesc !".

N. R. : Alexandru Anca n-are condiții să primească, ICRAL-Vitan n-are condiții să rezolve și, uite-așa, cetățenii au condiții să bată drumurile...

Petre Dinescu

● *Mîine, în sala de spectacole a Casei Centrale a Armatei, va avea loc manifestarea cultural-educativă pentru tineret „Frumusețea unor preocupări", în cadrul căreia Dan Văiteanu, doctorand în științe tehnice, va prezenta lucrarea: „O mașină colindă lumea — ARO M—416".*

BUCUREȘTI

ÎNTRECÎNDU-NE CU TIMPUL...

Există în împliniri nu numai satisfacția firească a reușitei. Acțiunile încununate de succes poartă nu numai laurii izbînzii ; împlinirile sînt eterne prin năzuința, munca și lupta oamenilor cuprinse în fiecare act pe care-l consemnează istoria. Exprimă rezultatul înscris în cartea vremii, frumusețea nesfîrșită a străduinței, a jertfei, a tenacității cotidiene sau a eroismului marilor fapte din care s-a născut. De aceea sărbătorind un eveniment, elogiind o împlinire, ne ridicăm cu gîndul și cuprindem în inimi suma de fapte și de făptuitori, valorile integrate în procesul neîntrerupt al vieții care înseamnă preluare, înfăptuire și transmitere. De aici înțelesurile desprinse în aceste zile de împliniri în raport cu însemnate evenimente ale istoriei noastre, de aici, o dată cu satisfacția împlinirii, conștiința unor înalte îndatoriri și hotărîrea de a le înfăptui.

De la înălțimea lui 1973, înălțimea viitorului de aur pe care l-au visat pentru patria lor în urmă cu 125 de ani înaintașii pașoptiști, a anului în care, la un sfert de veac de la naționalizare, poporul, în frunte cu comuniștii, desăvîrșește biruința perfecționînd societatea socialistă multilateral dezvoltată, sînt o dată mai mult grăitoare retrospectivele și mai însuflețitoare decît oricînd perspectivele. 1973, anul împlinirii unui secol și un sfert de la revoluția care năzuia ca prin emancipare socială, afirmarea națională, unitate și independență să așeze țara pe orbita civilizației și progresului, să pună în valoare capacitățile neamului, să facă pretutindeni cunoscuți românii, găsește România socialistă la loc de cinste printre națiunile lumii, țară respectată pentru principiile pe care le proclamă și le slujește, fermă în politica sa de independență națională, de relații tovărășești cu țările socialiste și cooperare cu toate țările lumii pentru pace și propășire pe continentul nostru, pe întreaga planetă.

Anul 1973, în care se împlinește un sfert de veac de la naționalizarea principalelor mijloace de producție, găsește economia noastră la un înalt nivel de dezvoltare, pe făuritorii vieții noi angajați conștient într-un splendid și nobil efort de continuă depășire, pentru ca tot ceea ce este bun și e prilej de reale satisfacții să fie și mai bun, pentru ca binefacerile progresului, pentru ca frumusețile vieții să se ofere integral, tuturor celor ce n-au precupețit nimic spre a le obține prin muncă la o tot mai înaltă calitate. Anul 1973, al împlinirilor cu rădăcini în istorie, este făcut, la rîndul său, să se înscrie în vreme prin calitatea pe care, la chemarea partidului prin secretarul său general, i-au conferit-o cu toții, cetățenii României socialiste, fără deosebire de naționalitate, aceea de an hotărîtor în cincinalul acesta pe care-l vom înfăptui în patru ani și jumătate, întrecîndu-ne cu timpul în minunatul drum spre comunism ai cărui constructori sîntem.

VIRGIL BRĂDĂȚEANU

Noi, în marea familie a oamenilor muncii

Proprietatea socialistă, instaurată acum 25 de ani, dă tuturor oamenilor muncii sentimentul unei înrudiri fundamentale, al apartenenței la una și aceeași mare familie de producători de bunuri materiale și spirituale, însuflețită de idealuri comune. Iată, mai jos, gînduri care cuprind, cu simplitate și pregnanță, acest mare adevăr al orînduirii noastre, faptul că proprietatea socialistă reprezintă bunul cel mai de preț al oamenilor muncii, fermentul marilor transformări.

Viorica Tudor (muncitoare la Întreprinderea textilă „Dacia") : Am 21 de ani și sînt doar cîteva zile de cînd, aici în fabrică, am făcut cunoștință cu „Prietenii noului angajat". Acum învăț să prind firele și să efectuez legăturile. Îmi place munca și sînt ferm hotărîtă să rămîn în marea familie a textiliștilor de la „Dacia". Doresc să mă „califice..." „cum scrie la carte" și să mă număr printre fruntașele secției.

ÎN 1956 CAPITALA NUMĂRA 301 354 MUNCITORI, FAȚĂ DE 606 833 ÎN ANUL 1972. NUMĂRUL MUNCITORILOR DIN INDUSTRIE ERA DE 110 679, FAȚĂ DE 339 971 ÎN 1971.

Dr. ing. Constantin Ionescu (cercetător la Institutul de cercetări metalurgice) : Munca noastră de investigație științifică este orientată în funcție de cerințele economiei naționale.

În calitatea mea de comunist, sînt pe deplin conștient de faptul că fiecare leu cheltuit pentru cercetarea științifică trebuie să se întoarcă înzecit și însutit în vistieria marii noastre familii.

ÎN 1972, FAȚĂ DE 1971, NUMĂRUL CERCETĂTORILOR DIN CAPITALĂ A CRESCUT CU 7,5 LA SUTĂ. VALOAREA SUMEI ALOCATE PENTRU CERCETAREA ȘTIINȚIFICĂ A CRESCUT ÎN 1972 LA 1 339,9 MILIOANE LEI, FAȚĂ DE 1 207,5 MILIOANE LEI ÎN 1971.

Rami Șaban (student anul III Institutul politehnic) : Voi face în acest an practica productivă de vară într-una din întreprinderile naționalizate la 11 iunie 1948, Uzina „Vulcan". Împreună cu toți colegii mei, ne pregătim cu toată seriozitatea spre a deveni specialiști de nădejde. Înțelegem că statul oamenilor muncii, creîndu-ne condiții excepționale de studiu, este îndreptățit să aștepte de la noi randamente superioare.

ÎN 1938 NUMĂRUL DE STUDENȚI ÎN CAPITALĂ ERA DE 17 791 (13 FACULTĂȚI). ASTĂZI NUMĂRUL ACESTORA DEPĂȘEȘTE 63 000 (56 FACULTĂȚI). ÎNTRE ANII 1951—1972, S-AU CONSTRUIT DIN FONDURILE STATULUI CĂMINE STUDENȚEȘTI CU UN NUMĂR TOTAL DE 14 586 LOCURI.

Agenda statistică la purtător

La ceasul cînd linotipistul — primul nostru cititor — va turna în carnea fierbinte a plumbului aceste rînduri, alte sute de mii de bucureșteni vor face să rodească valorile activității lor cotidiene : zborul kilovaților, clocotul oțelului, vibrația delicată a tranzistorului, dialogul patetic al atomilor îmblînziți, zîmbetul suav al florilor, neasemuita mireasmă a pîinii aburinde — atîtea necuprinse lumi de muncă și gînduri și împliniri... atîtea cărți de vizită ale bucureșteanului-constructor, ale bucureșteanului-creator • Înscrise într-o cifră statistică, aceste atît de variate preocupări aparțin (la nivelul anului 1972) unui număr de 879 266 salariați • Cifră care reprezintă o creștere de 8,5% față de anul 1970 și de 11,2 la sută în comparație cu 1968 (ritm mediu anual de creștere între anii 1969—1972 : 2,7 la sută) • Și nevoile de cadre ale industriei bucureștene sporesc neîntrerupt ; alte 67 000 de locuri de muncă sînt prevăzute pentru anul 1974 • Ca o consecință firească, se dezvoltă continuu și învățămîntul profesional ; numărul elevilor înscriși în anul 1972/1973 (în școli profesionale, licee de specialitate, școli de maiștri etc.) este de 79 964 • Cei ce sînt, cei ce vor fi ; dar cei care au fost ? În București trăiesc (la mulți ani !) 228 490 de pensionari (cifră la nivelul anului 1972) ; față de 1968, valoarea pensiilor pentru venerabilii bunici ai Cetății a înregistrat, anul trecut, un spor de 48 la sută l. • Și fiindcă domniile-lor, bunicuțele și bunicii, ne fac atîtea din cumpărăturile noastre cele de toate zilele, îi informăm că ne-au „ajutat" să achiziționăm, anul trecut, mărfuri în valoare de peste 18 miliarde și jumătate de lei, cu aproape 6 la sută mai mult decît în 1971 • Anul trecut, investițiile social-culturale în Capitală au însumat aproape 600 milioane lei ; sporesc, așadar, și kilovații de lumină ai spiritului.

S. H.

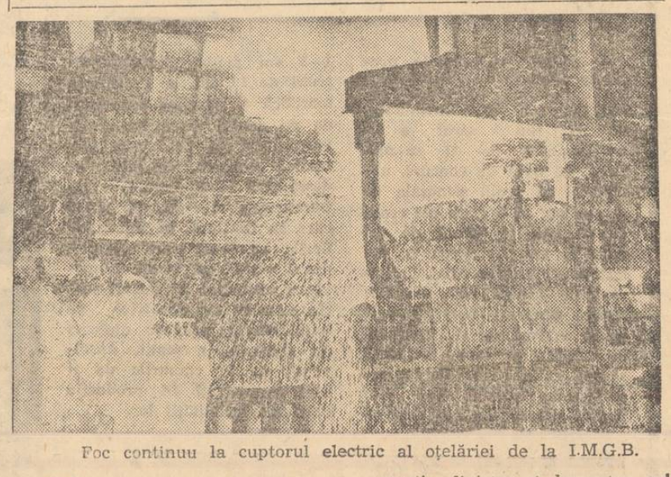

Foc continuu la cuptorul electric al oțelăriei de la I.M.G.B.

Carnet

Nouă meșteri mari / Calfe și zidari / și Manole zece / Care-i și întrece..

Nu știu de ce, de aici, de pe terasa ultimului etaj al hotelului Intercontinental, gîndul mă poartă spre legendarii meșteri de la Curtea de Argeș...

Privirile îmi alunecă peste casele frumoase și trainice, proiectate perfect, înălțate repede și cu grijă, pentru a găzdui orele de creație, liniștea și dragostea, ori pentru a fi alveolele perfecte ale unor moderne instalații industriale. Și, fără îndoială, dacă astăzi s-ar naște o legendă a acestor meșteri, calfe și zidari contemporani, ea ar vorbi neapărat de imensa lor iubire pentru orașul de azi și de mîine cuprinsă în fiecare zid, în fiecare temelie.

Privesc spre unul din noile cartiere, cel al Bercenilor. Iată Întreprinderea de mașini grele București, uzină care fabrică giganții pentru obiectivele energetice ale țării, ea însăși o citadelă măreață a industriei constructoare de mașini. Îmi amintesc cuvintele turnătorului Neagu Briscanu, rostite în acel an, în acea zi în care merii din împrejurimi începeau să-și rotunjească, pentru a patra oară, podoabele de aur roșu : „Prima piesă a turbinei de 330 Mw s-a născut o dată cu uzina. Multe din reperele ei au fost gata o dată cu acoperișul sau peretele unei construcții. Am durat o construcție care va rămîne peste ani".

...Acum, cînd a început numărătoarea inversă, cînd cel mai mare turboagregat românesc va porni în prima lui cursă de probă, acești „meșteri mari" se gîndesc la viitor. La ceea ce vor mai înfăptui spre lauda muncii, priceperii și hărniciei lor.

Emil Munteanu-Retevoescu

15 IUNIE 1848

Într-o marți, o zi luminoasă de iunie. Zi devenită memorabilă pentru evenimentele petrecute acum 125 de ani.

Trecuseră 4 zile de la declanșarea revoluției la București și populația orașului nu mai știa ce este odihna. Masele populare bucureștene s-au afirmat în acele zile nu numai ca adepți ai idealurilor revoluției ci și ca vajnici apărători și susținători ai ei. De aceea este îndreptățită afirmația lui Nicolae Bălcescu că : „Popolul cel de jos al Bucureștilor și-a împlinit datoria revoluționară și națională" și tot el îi scria lui Ion Ghica în zilele revoluției că „popolul nostru al Capitalei trebuie însă să știi, fără flaterie, c-a întrecut pe toate popoarele Europei, chiar și pe parizieni". Aceeași hotărîre, același entuziasm pentru cauza revoluției au dovedit masele bucureștene și la 15 iunie 1848. În acea zi Guvernul provizoriu a convocat o mare adunare populară pentru a-și exprima jurămîntul de credință față de programul revoluției. Locul adunării : Cîmpia Filaretului, loc de întîlnire devenit tradițional. Peisajul era încîntător : verdeață abundentă, umbră îmbietoare și izvoare cu apă rece.

Spre Cîmpia Filaretului se îndreptau în dimineața zilei de 15 iunie lucrători și meșteșugari, calfe și ucenici, negustori, comercianți și funcționari, țărani mărginași. Documentele vremii evaluează mulțimea la 30.000 de oameni.

Adunarea a fost somptuoasă și entuziasmul general. În prezența membrilor Guvernului provizoriu participanții la adunare au jurat pe programul revoluționar, recunoscîndu-l drept „Constituție".

Iată cum descrie această măreață adunare documentele vremii.

„Era o sărbătoare din cele mai frumoase. În mijlocul Cîmpiei Filaretului se ridicase un cort mare și un baldachin de ramuri verzi. Jur împrejur mulțimea se grămădea pe cîmpie, cățărată pînă și pe dealurile ce mărginesc de o parte și de alta cîmpul. Era o mare omenească".

Corporația tipografilor avusese o idee ingenioasă. Un teasc de tipar fusese așezat într-un car mare tras de patru cai împodobiți cu panglici tricolore. Lucrătorii tipografi așezați în jurul teascului imprimau o poezie ocazională pe care o împrăștiau mulțimii.

„Ieri la 15 ale curgătoarei luni — scria „Pruncul Român" — România a serbat ziua cea mai frumoasă și cea mai neștearsă din memoria românilor, zi ce se va serba pentru totdeauna cu cea mai vie aducere aminte, zi ce va face o epocă neuitată în analele României".

Adunarea a luat sfîrșit în mijlocul unei însuflețiri generale. Cei care au jurat la 15 iunie să apere programul revoluției și-au respectat jurămîntul. Prilejul s-a oferit peste 4 zile cînd prin intervenția hotărîtă a maselor a fost salvat Guvernul provizoriu arestat de reacțiune.

PETRE DACHE

Primii doi ani din „Cincinalul scurt", în graiul elocvent al cifrelor

• Producția globală a înregistrat, anul trecut, un spor de 21,5 la sută față de 1970.

• În perioada 1971—1972 ritmul său mediu anual de creștere a fost de 10,3 la sută.

• Zilnic, în 1972, s-a realizat — în medie — o producție marfă suplimentară în valoare de 6,8 milioane lei.

• Productivitatea muncii a sporit în 1972 cu 13,7 la sută față de 1970.

• Beneficiile suplimentare realizate în industria Capitalei s-au ridicat în primii doi ani ai cincinalului la 560,7 milioane lei.

O înaltă conștiință

(Urmare din pag. I)

ca și în toți cei din generația mea care ne încălzisem inimile la flacăra ideilor comuniste, încrederea nestrămutată în măreția și dreptatea cauzei pentru care se dădea marea bătălie de clasă.

De mult nu mai băgam în seamă mizeria, foamea ; simțirea noastră, voința noastră, speranța noastră erau definitiv și total absorbite de ceea ce avea să fie. Și, totuși, cît de departe eram de a înțelege în toată imensitatea ei sarcina la înfăptuirea căreia încercam să punem umărul.

Dar exista partidul, născut din setea de dreptate a acestui popor, și el vedea departe, înainte, în istorie : el propusese programul general de refacere economică, el inițiase controlul muncitoresc în întreprinderi și el făcea să ne tresalte inima și să ne zvîcnească brațul înfățișîndu-ne idealul în care întrezăream aievea o fierbinte dragoste de țară, o înaltă conștiință a răspunderii pentru destinul națiunii, o profundă înțelepciune și o tărie a convingerii pe care ți-o dă numai știința — o știință nouă, și mare, și adînc adevărată, ca o colosală lumină îndreptată spre mîine.

După acel fierbinte 11 iunie, au început să se ivească zorii. Curînd s-a făcut ziuă și s-a luminat totul : acea uriașă răsturnare de lume a fost în puterea noastră și pe ruinele ei am clădit o alta, tînără, viguroasă, fără stăpîni, care știe ce vrea și încotro se îndreaptă, și merge sigur într-acolo, avînd conducător, mereu mai încercat, mai înțelept și mai puternic ca oricînd : partidul comuniștilor.

În aceste zile de bilanț, ne bucurăm și ne mîndrim cu marile monumente ale acestui pătrar de veac, care sînt Porțile de Fier și lichidarea neștiinței de carte, Săvîrșitul și răspîndirea fără precedent a valorilor culturii spirituale, Uzina de automobile de la Pitești și literatura noastră nouă, milioanele de tone de cereale în 1972 — cea mai mare recoltă obținută vreodată pe pămîntul nostru străbun dintre Carpați și Dunăre — și îndrăznețele noastre proiecte de viitor, angajamentul comuniștilor bucureșteni — cincinalul în patru ani și jumătate și marea întrecere ce dinamizează întreaga țară care întruchipează laolaltă ceea ce semnifică România socialistă în lumea de azi.

În aceste zile de bilanț istoric, ne oprim o clipă spre a ne strînge mîinile desclestate din efortul zidirii de țară și a lăsa să simțim cum ne trece prin sînge flacăra vie a marilor noastre speranțe, nădejdi și idealuri comuniste, pe care a știut s-o aprindă în noi partidul, conștiința de sine a poporului român.

„Electromagnetica". Una dintre fruntașele secției „Centrale telefonice", Elena Arsene, care depășește lună de lună sarcinile de plan cu 10—15 la sută. Felicitări !

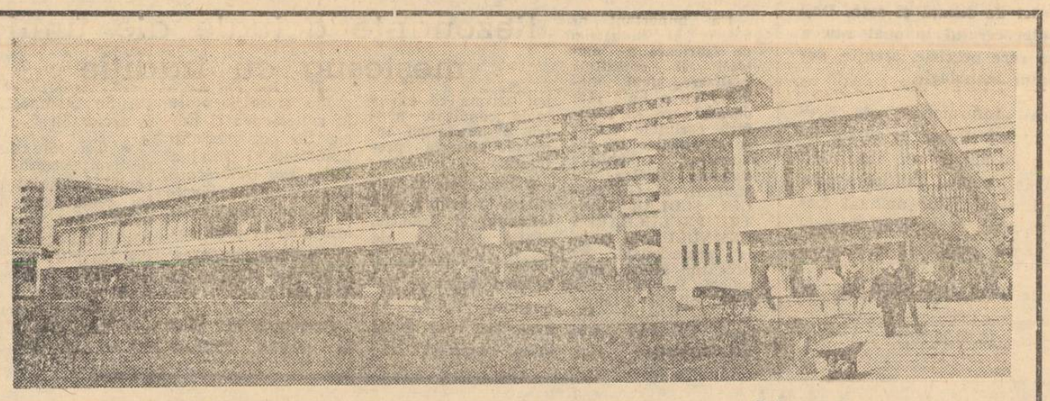

16 IUNIE 1973

Ne-am angajat, realizăm

• Din angajamentul anual de peste 7 milioane lei la producția globală, **Întreprinderea de protecții anticorozive și utilaje speciale raportează astăzi realizarea a 4 milioane lei.** Deci, mai mult de jumătate din angajamentul asumat : autodepășirea a devenit cuvînt de ordine.

• **16 iunie 1973** înseamnă și pentru **Întreprinderea de medicamente București atingerea unui record :** 15 milioane lei realizați pînă acum la producția globală, din angajamentul de 32 milioane lei la producția globală a anului 1973.

Un nou complex de servire a populației în Colentina

La dispoziția locuitorilor din cartierul Colentina va fi pus, peste cîteva zile, în întregime, un nou și modern complex de servire. Lucrările de finisare sînt pe sfîrșite. Se montează mobilierul și diversele utilaje. Dintre numeroasele magazine care vor funcționa aici amintim : alimentara, legume și fructe, dulciuri și răcoritoare, articole de uz casnic, confecții, centru de sifoane, unități ale cooperației meșteșugărești — foto, frizerie-coafură, mobilă și tapițerie, marochinărie, reparații încălțăminte etc. Numai magazinul alimentar însumează peste 800 mp.

VULCAN : Un bilanț promițător

Bilanț astăzi (deci, deocamdată) la uzina „Vulcan" : prin aplicarea inițiativei „Fiecare formație de lucru — un colectiv al economiilor de materiale și materii prime", **au fost economisite peste 220 tone metal, 160 000 kw/h, 3 400 tone combustibil. De altfel, această inițiativă, extinsă în toate întreprinderile sectorului 6, a condus la importante economii de metal, energie electrică, combustibil etc.**

La „Autobuzul" : T. V.-12 seria zero

De la remorci și batoze la autobuze și autoutilitare este calea pe care colectivul de la „Autobuzul" a străbătut-o... în viteză. Peste 24 000 autobuze și troleibuze, 70 000 autoutilitare realizate de muncitorii acestei întreprinderi poartă — în țară și peste hotare (aproximativ 80 la sută din totalul autoutilitarelor se exportă) — călători și mărfuri. În ultimii zece ani, productivitatea muncii a sporit cu 280 la sută, iar producția globală cu 300 la sută. În afara celor 15 tipuri cunoscute pînă acum, **astăzi sîntem în măsură să vă informăm că „TV 12" — seria zero — intră în producție.** Îmbunătățită ca aspect și caracteristici tehnice, noua autoutilitară are și sarcina utilă sporită — 1 200 kg.

Astăzi s-a inaugurat școala noastră

Astăzi, la ora cînd ziarul își face apariția, din rotativă, la Școala generală nr. 19 de pe str. Tudor Arghezi nr. 46 are loc serbarea de sfîrșit de an. Atmosferă festivă, emoții finale, bucuria terminării cu bine a anului, alături de cea prilejuită de debutul vacanței mari, copii, părinți, profesori. La prima vedere, s-ar părea că nimic nu deosebește această serbare de oricare alta, de la orice școală. Dar, momentul de două ori festiv se datorează și faptului că tot **astăzi se inaugurează și noul local al școlii.** O clădire nouă, modernă, cu 16 săli de clasă, realizată după un proiect-unicat. Alături de sălile de curs, într-o armonioasă îmbinare se află sala de gimnastică precum și laboratoarele și atelierele-școală, dotate cu echipament modern. Un splendid dar făcut copiilor care au, cu atît mai mult, datoria să se revanșeze prin „colecții" de note dintre cele mai bune, în viitorul an școlar.

„AURORA" : 700 de noi articole

• **Întreprinderea „Aurora" se caracterizează printr-un ritm rapid de înnoire a produselor. Astăzi, ca, de altfel, la fiecare 48 de ore, apare un nou articol în cel puțin trei poziții coloristice. De la începutul anului și pînă azi au fost asimilate în fabricație peste 700 de articole.**

„ELECTROMAGNETICA" : Pentru reducerea importurilor

La „Electromagnetica", un utilaj nou, realizat prin autoutilare : o mașină de contactat lame care urmează să intre **azi în producție.** Cu ajutorul ei se vor reduce importurile cu peste 100 000 lei valută.

Un dar pentru copii

• *Pe strada Frunzei, colț cu strada Ciobănașului (sectorul 3), a început construcția unei creșe-grădinițe de 280 de locuri — un nou dar ce va fi oferit copiilor cu generozitate părintească.*

Coordonate istorice

(Urmare din pag I)

înființarea partidului politic proletar și, două decenii mai tîrziu, **în mai 1921,** de Partidul Comunist. Intrat în viața politică a țării, în istoria ei, **Partidul Comunist Român** — animat de un nestins spirit revoluționar, patriotic — a reușit, într-un timp istoricește relativ scurt, să dea rezolvări remarcabile unor complexe probleme social-politice și să pregătească pas cu pas ceea ce, în mod necesar și legic, avea să se petreacă în memorabilul **august 1944,** o dată cu victoria insurecției naționale antifasciste armate.

Epocii următoare acelor evenimente — epoca cea mai fecundă a contemporaneității românești și a întregii istorii a țării în general — îi aparține evenimentul revoluționar de acum 25 de ani : înfăptuirea **actului revoluționar al naționalizării** principalelor mijloace de producție. Națiunea română trăia atunci — la distanță de un secol de revoluția pașoptistă și în anul de pornire a țării pe drumul revoluției socialiste — încă unul din marile sale acte revoluționare, operă a clarviziunii politice a Partidului Comunist Român, devenit între timp partid de guvernămînt.

11 IUNIE 1948 înscris în istorie ca **„primul act care a avut un rol hotărîtor în desfășurarea revoluției socialiste",** după cum aprecia tovarășul **Nicolae Ceaușescu,** a semnificat **„trecerea principalelor mijloace de producție din industrie în mîinile poporului : naționalizarea a deschis o etapă nouă în istoria relațiilor de producție din țara noastră, a dus la lichidarea marii burghezii industriale și financiare, la crearea unui puternic sector socialist de stat în economie, a permis trecerea la conducerea planificată a economiei naționale".**

Spiritul revoluționar al maselor afirmat acum 125 de ani în revoluția română din 1848, spiritul revoluționar al clasei noastre muncitoare afirmat cu atîta forță generatoare în actul de la 11 iunie 1948 este continuat și dezvoltat azi, pe noi coordonate istorice, în plină epocă de **făurire a societății socialiste multilateral dezvoltate,** de către Partidul Comunist Român, strălucit mesager al sentimentului plenar al întregului popor.

IUNIE 1973 reprezintă pe firul istoriei noastre nu numai un moment de aniversare a ceea ce s-a petrecut în 1848 sau în 1948 ; detașați în timp, evocăm memorabilele evenimente din 1848 și 1948 situîndu-ne pe culmi înalte care constituie un sumum, o sinteză a tot ceea ce poporul român a reușit să realizeze mai bun, de la începuturile istoriei sale glorioase și pînă azi, cînd ne aflăm în plină epocă de făurire a societății socialiste multilateral dezvoltate.

Evocînd spre memoria timpului și a istoriei evenimentele remarcabile ale anilor 1848 și 1943, evocăm de fapt un drum glorios de luptă revoluționară a poporului, evocăm un drum presărat cu victorii prestigioase ale urmașilor strălucitilor revoluționari pașoptiști, un drum pe care ne aflăm, pe care-l urmărm neclintit astăzi și-l vom urma peste timpuri sub faldurile roșii ale Partidului Comunist Român.

Omagiul cel mai înalt pe care-l putem aduce astăzi și mîine iluștrilor noștri înaintași revoluționari este îndeplinirea cu succes a hotărîrilor istorice ale **Congresului al X-lea,** ale **Conferinței Naționale a partidului din iulie 1972, angajamentul nostru solemn de a înfăptui actualul plan cincinal în patru ani și jumătate,** de a făuri cu un ceas mai devreme societatea socialistă multilateral dezvoltată pe pămîntul României.

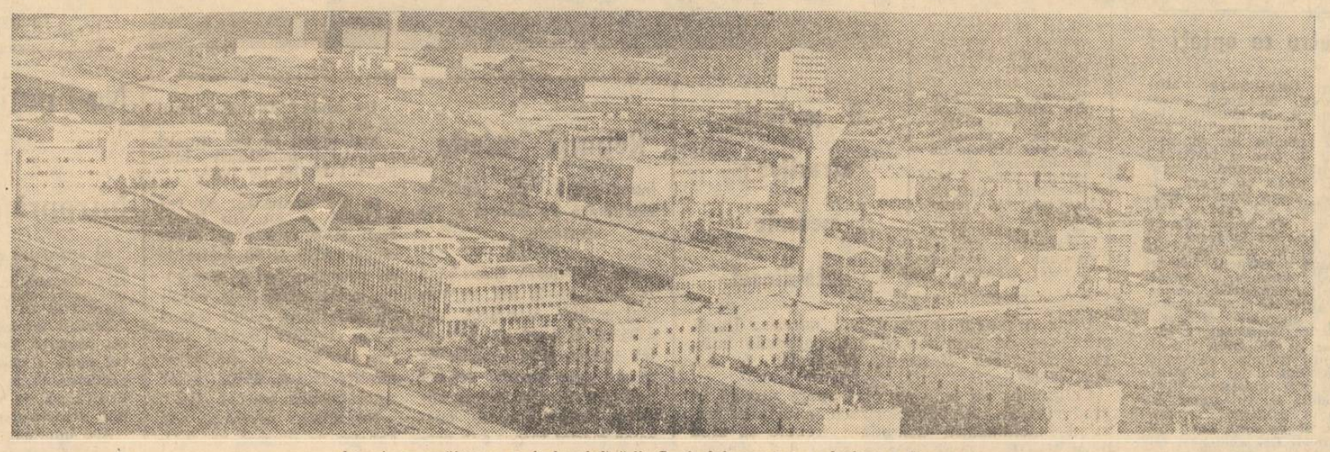

Imagine grăitoare a industrializării Capitalei noastre : platforma Pipera

TINERI, CĂILE VIITORULUI VĂ SÎNT LARG DESCHISE
PENTRU CE MESERIE OPTAȚI?

După bună dreptate, meseriei i se zice brățară de aur, îmi spunea nu de mult Eroul Muncii Socialiste Marin Ioniță de la Întreprinderea de pompe. Fiindcă cel ce o poartă are cu sine blazonul veritabil al demnității și al omeniei. Cuvinte inspirate de care mi-am adus aminte parcurgînd lista locurilor libere în economia bucureșteană în următorii ani. O seamă de meserii frumoase și demne de toată stima, de la cea de strungar și lăcătuș pînă la aceea de tîmplar și electrician, de la textilist și forjor pînă la chimist și electronist. Toate își așteaptă candidații. A opta **pentru o astfel de meserie, a o deprinde și a o practica înseamnă a te decide să intri în familia mare a creatorilor de bunuri materiale. Aceasta este, în fapt, o opțiune a răspunderii sociale, angajarea pe un drum care duce spre o deplină și armonioasă afirmare a personalității.** A învăța azi o meserie este însăși chemarea vremii; nu poți rămîne în afara ei, fiindcă meserie înseamnă muncă, iar omul e definit nu prin vorbe, ci prin fapte, prin rezultatele activității sale zilnice.

Tinerii care, absolvind școala generală, se îndreaptă spre școlile profesionale sau ucenicie, au **în fața lor frumoase perspective de dezvoltare. Ei au posibilitatea să dobîndească o calificare profesională temeinică, ridicîndu-și totodată cunoștințele de cultură generală. Cu o bună pregătire tehnică, ei devin cadre de nădejde ale economiei noastre.**

În pagina de față, îi oferim tînărului dornic să intre în producție adrese și date despre viitoarea lui profesiune, creionîndu-i o primă imagine a alegerii, un succint ghid al posibilităților de pregătire și afirmare prin școlile profesionale și ucenicie.

Pentru ANUL 1975, industria bucureșteană

are nevoie — în afara muncitorilor calificați prin cursuri de scurtă durată — de circa:

1 200 electroniști, 1 900 lăcătuși mecanici, 900 operatori chimiști, 800 strungari, 500 tîmplari, 1 300 confecționeri textile, 300 turnători formatori, 500 mortezori, 300 sculeri matrițeri, 500 electricieni. Tentantă invitație, nu?

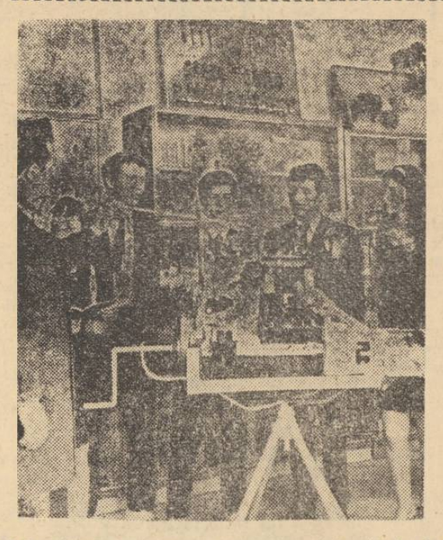

Laboratorul de motoare cu ardere internă de la Grupul școlar construcții-montaj nr. 1 din bd. Energeticienilor: supravegheați atent de prof ing. Eugen Trandafir, elevii se instruiesc, acoperind astfel noi teritorii albe din universul complex și plin de taine al meseriei pentru care au optat.

ȘCOALA PROFESIONALĂ — un prilej de a dobîndi „brățara de aur"

● Școlile profesionale pregătesc muncitori calificați pentru meserii complexe. ● Funcționează cu învățămînt de zi sau seral ● La învățămîntul de zi se primesc, pe bază de concurs, absolvenți ai școlii generale de 10 ani sau ai 8 clase ale școlii de 10 ani, în vîrstă de cel mult 18 ani. La seral, se pot înscrie persoane care, indiferent de vîrstă, au absolvit școala generală sau posedă studii echivalente și lucrează în meseria în care urmează să se califice. ● Durata de școlarizare este de 2—3 ani pentru promovații a 8 clase și 1—2 ani pentru absolvenții școlii de 10 ani. ● Pregătirea teoretică și practică corespunde pe deplin sarcinilor ce le vor reveni în producție. Instruirea practică, de pildă, se desfășoară în atelierele și laboratoarele din școală, după care se continuă în întreprinderile pe lîngă care funcționează școala. ● După promovarea ultimului an, elevii susțin examen de absolvire pe baza căruia primesc diploma de absolvire a școlii. Absolvenții de la cursurile de zi sînt repartizați în producție potrivit specialității lor.

● Oră practică a ucenicilor în atelier: sub îndrumarea competentă a maiștrilor, tinerii „învățăcei" într-ale lăcătușăriei de la Grupul școlar de construcții din șos. Mihai Bravu deprind noțiunile esențiale ale profesiunii alese, aplicînd „pe viu" cunoștințele predate la clasă.

O vocație a timpului modern — profesia de constructor

Grupul școlar de construcții primește candidați pentru școlile sale profesionale situate în **București** (șos. Mihai Bravu 428, sector 4), la **Ploiești** (în localul Școlii generale nr. 7 din str. Nucilor 39), la **Brăila** (la Întreprinderea reparații Brăila, șos Rîmnicu Sărat nr. 50).

Meseriile sînt diverse și cu mari șanse de afirmare: electrician auto și în construcții și instalații industriale, lăcătuș mecanic automoto, mecanic utilaje de construcții și terasamente, strungar, sudor.

Notați: înscrierile se fac între 15 iunie — 1 iulie și se primesc absolvenți ai claselor 8 și 10. **Examenele** se susțin între 3—10 iulie.

Informații suplimentare: în București — telefon 21.76.99; în Ploiești și Brăila — 13.821.

MÎNDRIA DE A FI TIPOGRAF

Meseria de tipograf atrage și cheamă, spunea paginatorul **Corneliu Popa**, absolvent al Școlii profesionale „Dimitrie Marinescu". **Eu am ales-o și i-am rămas fidel. În școală și în practica de zi cu zi, am învățat s-o iubesc. Cunosc acum bine materialele care compun formele de imprimare, calitatea cernelurilor și a hîrtiei, mașina de tipărit. Prin mîinile tipografului trec sumedenie de imprimate, de la simpla carte de vizită pînă la cele mai pretențioase lucrări de știință și artă. Deși la prima vedere meseria culegătorului manual sau a paginatorului pare simplă, ea cere precizie, atenție, deprindere temeinică a procesului tehnologic.**

● **Întreprinderea poligrafică „Informația"**, str. Brezoianu 23—25, sector 7, recrutează tineri în vîrstă de pînă la 18 ani împliniți în cursul acestui an, absolvenți ai școlii generale de 8 și 10 ani, pentru **calificare prin școala profesională**, în meseriile culegător manual (zețar) și culegător mecanic (linotipist), curs de zi. Se primesc candidați din Capitală și din comunele suburbane ale municipiului.

Data concursului: 4—12 iulie. **Probe:** matematică și limba română, scris și oral.

Informații suplimentare — tel. 15.56.20/20.

Rezonanțe actuale ale unui meșteșug cu tradiție

Un important obiectiv al industriei de fabricare a mobilei îl constituie realizarea unui mobilier cu o linie modernă, care să satisfacă cerințele estetice și practice ale cetățenilor, sublinia Eugenia Nicolae, din anul II, al GRUPULUI ȘCOLAR PENTRU PRELUCRAREA LEMNULUI. În școala profesională, ne pregătim atît în tehnologia fabricării mobilei, cît și a unor articole tehnice din lemn. Ca unul care mă instruiesc aici, pot afirma că există toate condițiile pentru a ne însuși temeinic meseria preferată.

● Examenul de admitere la **Școala profesională și ucenicie,** pentru profesiile de tîmplar de mobilă și articole tehnice și operator P.A.L., va avea loc între 6—14 iulie, constînd din probe scrise și orale la matematică și fizică. Se pot prezenta absolvenți ai clasei a VIII-a sau a X-a care au domiciliul în București sau care locuiesc pînă la o distanță de 60 km de oraș.

Înscrieri — pînă la 3 iulie.

Amănunte în plus la telefon 35.36.60 str. Șt. Ștefănescu nr. 9, sector 3).

● Cei care doresc să urmeze cursurile **Liceului industrial pentru prelucrarea lemnului** pot concura pentru admiterea care are loc între 22 iunie — 3 iulie. Probele — matematică, scris și oral; limba română sau fizica (la alegere) — scris și oral.

În universul miraculos al tehnicii

— Cine se poate califica în aceste meserii?

— Toți absolvenții școlii generale de 8 și 10 ani, în vîrstă de pînă la 18 ani împliniți în cursul anului 1973, cu domiciliul în București sau în localități situate la o distanță de 50 km.

— Înscrierile au început deja, urmînd a continua pînă la 30 iunie. Ce acte sînt necesare?

— E nevoie de certificat de absolvire a 8 sau 10 clase, în original sau adeverință, certificatul de naștere (copie și original), fișa copilului de la 0—15 ani, pe care o eliberează școala generală absolvită, sau certificatul medical eliberat de circumscripția medico-sanitară de sector; buletinul de analiză a sîngelui, efectuat cu cel mult trei săptămîni înainte de concurs; examenul radiologic pulmonar (radioscopie, radiografie sau microradiografie) efectuate cu cel mult trei luni înainte de concurs.

— Data desfășurării concursului este, după cum se știe, 6—14 iulie. În ce va consta acesta?

— Se cer probe scrise și orale la fizică (partea a II-a, electricitate, pentru meseria de electrician de întreținere și reparații); fizica (partea mecanică și căldură, pentru meseriile de lăcătuș, frezor, rectificator); matematică (pentru toate meseriile, din materia claselor 5—8 ale școlii generale de 8 ani; cu absolvenții școlii de 10 ani se vor purta discuții privind cunoștințele necesare însușirii meseriei, avînd la bază programele concursului de admitere pentru absolvenții a 10 clase.

— Unde se pot obține informații suplimentare?

— La telefon 15.54.38 (str. Cosmonauților nr. 38, sector 1).

— Nu e ușor, consultînd nomenclatorul dv. de meserii, să te decizi ce profesie să îmbrățișezi, pentru care secție a ȘCOLII PROFESIONALE „TEHNOMETAL" să optezi. ne-am adresat ing. Florica David, directorul Școlii profesionale „Tehnometal".

— Pentru că, pe cît sînt de tentante, pe atît sînt de utile, a venit răspunsul. Bunăoară, electrician de întreținere și reparații, frezor, rabotor, mortezor, rectificator, lăcătuș mecanic în industria textilă, în industria tricotajelor și a confecțiilor, în industria tăbăcăriei și a cauciucului, în industria construcțiilor de mașini.

„UCENICIA LA LOCUL DE MUNCĂ" — POSIBILITĂȚI LARGI DE AFIRMARE

ing. COSTIN PELINESCU, inspector șef la Inspectoratul școlar al municipiului București

Această formă de învățămînt asigură tinerilor o pregătire practică și teoretică complexă în vederea exercitării unei meserii. Pregătirea este echivalentă cu cea din școala generală și se face în aceleași meserii, dar diferă prin durata de școlarizare și activitate practică.

La ucenicie se primesc, absolvenți ai școlilor generale, în aceleași condiții ca la școala profesională. Durata de învățare a meseriei este de 2 sau 3 ani pentru promovații clasei a VIII-a și de 1—2 ani pentru absolvenții a zece clase.

Pregătirea practică se realizează în întreprinderi economice, în unități de deservire a populației, iar cea teoretică se obține prin învățămînt profesional seral sau de zi cu durata de 2—3 luni în fiecare an de pregătire practică. Timpul de lucru al ucenicilor care au mai puțin de 16 ani este de 6 ore pe zi, iar al celor de peste 16 ani — de 8 ore zilnic.

În perioada pregătirii practice în producție ucenicii beneficiază de indemnizații lunare, iar în timpul școlarizării au aceleași drepturi ca elevii școlilor profesionale.

Vă interesează tîmplăria sau tapițeria?

Apelați la Cooperativa „Mobilă și tapițerie" de pe Lipscani 57, sector 4, care recrutează tineri între 15—18 ani, absolvenți a 8—10 clase din toată țara, pentru calificare în meseriile amintite.

Se asigură: cazarea și masa, indemnizație lunară.

Mai angajează muncitori necalificați din București (bărbați, femei) pentru calificare prin cursuri de scurtă durată (6—12 luni) în fabricarea mobilei.

Un telefon util: 13.36.81.

Cooperativa „Tehnometalica" primește băieți și fete între 15 și 18 ani pentru calificare prin ucenicie la locul de muncă în meseriile: lăcătuș mecanic, strungar și sculer SDV (în 3 ani) și turnător formator acoperiri metalice și tinichigii (în 2 ani).

Condițiile? Să fie absolvenți a 8—10 clase. Vor primi și burse.

Pentru **calificare prin practică la locul de muncă**, „Tehnometalica" recrutează tineri de peste 16 ani în profesiile: șlefuitor metale (5 luni), prelucrător metale la rece (6 luni) și vopsitor industrial (12 luni). Pe perioada calificării vor fi retribuiți cu salariul de muncitor necalificat.

Util: înscrierile numai pînă la 30 iunie a.c.

Adresa: str. Vînători nr. 4, sector 6, telefon 31.14.72. Doritorii pot fi nu numai bucureșteni, ci și din județele Ilfov, Dîmbovița, Ialomița, Teleorman, Buzău sau Prahova.

Oferim o diversitate de modalități de calificare

— ne informează conducerea cooperativei „Metalocasnica"

Care sînt acestea?

Calificarea în meseriile: tinichigiu industrial, tapițer, galvanizator și electromecanic obiecte uz casnic (durata 2 ani) sau lăcătuș mecanic și strungar (3 ani).

Da? Atunci, telefonați la 16.61.01. la cooperativa „Metalocasnica", str. Episcopiei 7, sector 1, care primește absolvenți de 8 sau 10 clase, cu 18 ani împliniți în cursul acestui an.

N. B. Înscrierea candidaților doar pînă la 3 iulie a.c. Pe timpul calificării, tinerii admiși vor primi indemnizații, dar trebuie să aibă asigurată cazarea și masa. **Repartizarea** — în București.

O paletă de profesii

La cooperativa de invalizi „Metalica", str. Doamnei nr. 7, sector 4, telefon 13.17.87: strungar, turnător formator, sculer matrițer, electrician constructor de mașini electrice, lăcătuș mecanic, industria construcțiilor de mașini.

Condiții: **absolvenți a 8—10 clase, din toată țara.** *O mențiune — nu se asigură cazare.*

O INVITAȚIE

De a vă califica instalator tehnico-sanitar și de gaze (în doi ani) sau electrician în construcții și instalații industriale (în trei ani).

Dacă vă tentează și sînteți absolvent a 8 sau 10 clase, apelați la **cooperativa „Instalatorul"**, str. Radu Vodă nr. 11, sector 5, care asigură ucenicilor și indemnizație lunară.

POFTIȚI LA NOI!

atrage atenția cooperativa „Automecanica"

Se angajează tineri avînd între 15—18 ani absolvenți a 8—10 clase (promoțiile 1970—1971—1972—1973) pentru calificare prin ucenicie la locul de muncă în meseriile: mecanic auto, tinichigiu auto, tapițer auto, lăcătuși construcții metalice, strungar, frezor, rabotor, mortezor, sculer matrițer, forjor și sudor.

Înscrieri: str. Olteni nr. 36, sector 4. Telefon: 22.30.13.

Cursurile de calificare organizate de întreprinderi — căi de rapidă integrare în procesul productiv

Prin cursurile de calificare organizate în cadrul întreprinderilor se face pregătirea muncitorilor în peste 1 000 de meserii și fracțiuni de meserii necesare economiei naționale. (Sînt admise, de regulă, persoane în vîrstă de peste 18 ani). Sistemul de calificare prin aceste cursuri este organizat pe două cicluri: **cursuri de calificare de gradul I,** cu o durată de 3—12 luni, în funcție de specificul meseriei, în cadrul cărora muncitorii necalificați dobîndesc cunoștințe teoretice și practice necesare lucrărilor prevăzute în indicatoarele tarifare pentru **primele categorii de calificare. Cursurile de calificare de gradul II,** tot cu aceeași durată, dau muncitorilor calificați prin cursurile de gradul I cunoștințele necesare executării lucrărilor prevăzute la **categoriile următoare** ale indicatoarelor tarifare de calificare. Aceste cursuri se organizează cu sau fără scoatere de la locul de muncă. Actul doveditor al calificării este certificatul de absolvire. Să reținem că absolvenții cursurilor de calificare de gradul II se pot prezenta la examenul de absolvire a școlii profesionale, bineînțeles în meseriile pentru care s-au pregătit.

● Meseria se învață muncind efectiv. Acest adevăr le călăuzește și pe elevele Școlii profesionale „Dîmbovița", care învață să croiască și să confecționeze fețe de încălțăminte în atelier.

(Pentru anul 1973/74, Școala profesională „Dîmbovița" primește candidați în vederea pregătirii lor în meseriile: **confecții încălțăminte din piele și înlocuitori; prelucrători cauciuc și confecții articole din cauciuc; operatori la prelucrarea maselor plastice; confecții articole de marochinărie și voiaj din piele și înlocuitori; sticlari; tăbăcari.** Cei interesați se pot adresa, pentru obținerea informațiilor suplimentare, la telefon: 21.25.80; 22.50.31).

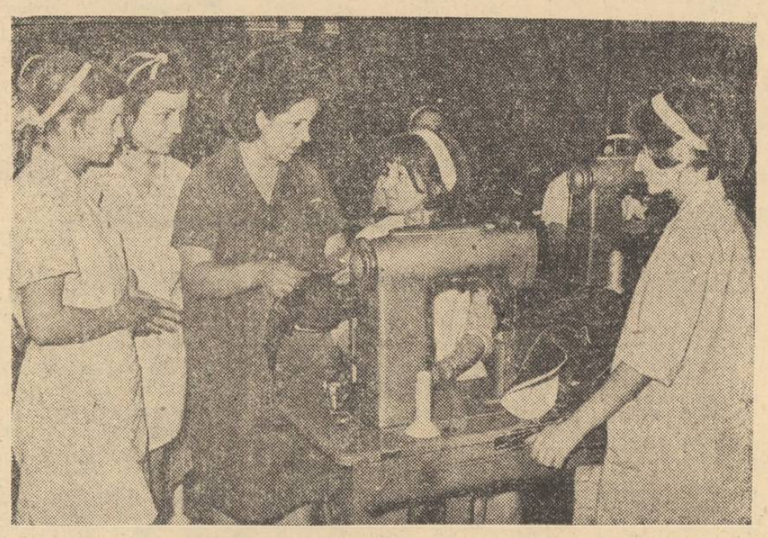

Pentru ce optați?

Ing. GHEORGHE MOTEANU, directorul întreprinderii de industrie locală „Metalurgica" din șos. Iancului nr. 48, sectorul 3, face o invitație: „Unitatea noastră angajează tineri cu 8 sau 10 clase, vîrsta minimă de 16 ani, spre a-i califica prin cursuri de scurtă durată sau practică la locul de muncă, în meseriile de lăcătuș construcții mecanice, strungar, forjor, vopsitor industrial, sudor, șlefuitor metale, presator, operator acoperiri metalice, drukbankist, turnător și polizator. Solicitanții trebuie să aibă domiciliul stabil în București sau județele Ilfov, Ialomița ori Teleorman. Pe timpul calificării primesc salariul de muncitor necalificat. De asemenea, noi angajăm și muncitori calificați în meseriile pe care le-am amintit".

Unde o putem învăța? Iată *adresa:* Întreprinderea de transporturi internaționale auto, str. Prelungirea Bujoreni, 8, sector 7, tel. 31.08.77/907.

Calificarea se face cu participare directă în producție, pe timpul școlarizării muncitorii primind îndemnizație. Candidații trebuie să aibă între 16—18 ani, să fie absolvenți a 7—8 clase și să locuiască în raza orașului București sau în comunele învecinate pînă la 50 km.

O profesie atractivă: mecanic auto diesel

Rețineți oferta

Întreprinderii de aparate electronice de măsură și industriale,

...care angajează tineri între 16—18 și 21—25 ani, cu stagiul militar satisfăcut, absolvenți a 8—12 clase, pentru calificare la locurile de muncă prin cursuri de opt luni ca: strungar, frezor, rabotor, lăcătuș-ajustor, operator mașini turnat sub presiune și mase plastice.

De unde? Din București și din provincie.

Mai notați că pe timpul școlarizării muncitorii primesc 1 050 lei pe lună.

● **De asemenea, se recrutează** — tot din București și provincie — muncitori calificați în meseriile de strungar, frezor și rabotor (toate categ. 3—6), mecanic întreținere utilaje (categ. 4—6), operator mașini turnat sub presiune și mase plastice (categ. 2—4), șofer autocamioane (carnet B-C).

Nu uitați adresa: șos. Fabrica de glucoză nr. 9-11, sector 2.

Nu-i puțin lucru să te numeri printre angajații Întreprinderii „Energoreparații"

Se angajează aici tineri care au împlinit 16 ani, absolvenți ai școlii generale, pentru calificarea în 8 luni, fără scoatere din producție, în meseriile: strungar și lăcătuș montator. Pe întreaga durată, muncitorii primesc 1 051 lei lunar.

Aceeași întreprindere recrutează tineri pentru turnătoria modernă (bd. Energeticienilor nr. 2), absolvenți a cel puțin 4 clase, în vîrstă minimă de 16 ani, pentru calificare ca turnător formator (în opt luni). Muncitorii beneficiază de 1 071 lei salariu lunar, spor pentru condiții deosebite și echipament de protecție.

Alte informații: solicitanții trebuie să domicilieze în București sau în județele Ilfov, Teleorman, Argeș, Dîmbovița, Buzău ori Ialomița și să aibă asigurată cazarea. Relații suplimentare la tel. 23.26.40; 21.50.74; 22.50.89.

O POARTĂ DESCHISĂ GENEROS „Calificarea la Danubiana"

Cea mai mare întreprindere producătoare de anvelope din țară este, după cum se știe, „Danubiana". Pînă în prezent, de la înființarea sa de acum zece ani, a produs circa 11 milioane anvelope de diferite tipuri pentru autobuze, camioane, troleibuze, tractoare și mașini agricole. Înzestrată cu utilaje și instalații de mare productivitate, cu procese tehnologice avînd un înalt randament de automatizare, „Danubiana" (șos. Oltenița nr. 181, Popești Leordeni, sector 5) angajează bărbați pentru calificare în meseria de operator chimist la fabricarea anvelopelor și camerelor de cauciuc.

Care sînt condițiile? Minimum școala generală, stagiul militar satisfăcut, vîrsta maximă 45 de ani, domiciliul stabil pe raza municipiului București sau în localități situate pînă la 50 km. Se primesc tineri și din alte județe, nefamiliști, cu stagiul militar satisfăcut, cărora li se asigură contra cost, cazare și masă. Pe timpul școlarizării, cursanții sînt retribuiți cu 5,40 lei la oră.

De asemenea, „Danubiana" angajează: lăcătuși mecanici, electricieni, rabotori, sudori (toți categ. 2—6), **strungari și frezori** (categ. 3—6) **și operatori chimiști la prelucrarea cauciucului și maselor plastice** (categ. 1—6).

Ce alegeți din acest

LARG EVANTAI DE MESERII

pe care-l oferă Întreprinderea mecanică a agriculturii și industriei alimentare?

● STRUNGARI ● AJUSTORI ● RECTIFICATORI ● LĂCĂTUȘI

De asemenea: compresoriști categoria 2—6, electricieni categoria 2—6, electrostivuitoriști categoria 1—4.

Cîteva precizări ce merită a fi reținute

● Candidații se recrutează dintre absolvenții școlii generale, iar cursurile au o durată de opt luni. Se primesc candidați și din comunele din jurul Capitalei pînă la distanța de 50 km.

● Informații în beneficiul solicitanților: telefon 49.42.45/98, calea Giulești 1, sector 7.

SPORT

Săptămîna fotbalistică

În afara controversatei discuții despre mărirea numărului echipelor participante în divizia A, pe agenda federației figurează o serie de probleme în curs de rezolvare. Ne referim, de pildă, la facilitarea unor transferări pentru echipele care vor fi angrenate **în cupele europene, astfel încît să nu se mai repete situația de anul trecut, cînd rîndurile Rapidului în loc să fie întărite, au fost... rarefiate!**

Etapa de miercuri a diviziei A s-a soldat cu un bilanț bun pentru echipele bucureștene, care au cucerit șase din cele opt puncte posibile. Astfel de performanțe trebuie căutate cu... lupa în actuala ediție: doar în două etape (a XI-a și a XV-a) formațiile din Capitală au acumulat cîte șase puncte. Cam tardiv revirimentul...

La Budapesta, o semisurpriză în cadrul grupei I „europene" a preliminariilor C.M.: **Ungaria** nu a putut întrece **Suedia** și a pierdut orice șansă de calificare (pentru a doua oară consecutiv!) în turneul final, pentru că nu a reușit în fața nici uneia dintre pretendente (Suedia și Austria) să obțină vreo victorie (cele două succese din grupă și le-a adjudecat în dauna Maltei). Credem că este un fenomen rar în istoria preliminariilor ca trei dintre cele patru formații ale unei grupe să termine la egalitate întrecerea la punctaj și să fie departajate doar prin golaveraje foarte apropiate (pentru că la situația aceasta se va ajunge, probabil, după disputarea ultimei întîlniri programate între Malta și Suedia)!

Alte două echipe naționale — fosta și actuala campioană mondială, **Anglia** și **Brazilia** — au susținut cîte două partide în această săptămînă. Englezii, după întîlnirea oficială pierdută miercurea trecută (0—2 cu Polonia) au reușit un rezultat foarte bun, învingînd la Moscova selecționata U.R.S.S. cu 2—1, datorită lui Chivers care a marcat ambele goluri. Dar joi, în fața italienilor, la Torino, au trebuit să se recunoască învinși cu același scor (0—2) cu care au pierdut și brazilienii partida cu elevii lui Valcareggi (primul eșec după 35 de meciuri consecutive!).

La rîndul său, Brazilia a realizat doar un 1—1 (fiind condusă 54 de minute) cu Austria, care se dovedește într-un real progres. Astăzi, Brazilia va întîlni echipa campioană a Europei, R. F. Germania, furnizînd după trei ani... presupusa finală a „Mundialului"! Să urmărim secvențele înregistrate, deseară, de la ora 22,30 pe micul ecran.

Mîine, penultima etapă a diviziei A de fotbal! Sigur că derbiul etapei ar fi fost în mod indiscutabil meciul U. T. Arad — Universitatea Craiova. Jocul a fost însă amînat (pentru 24 iunie) din inițiativa F.R.F. pentru ca ambele pretendente la titlu să-și dispute ultimul meci la aceeași dată. **Corect din acest punct de vedere, dar favorizant, într-un fel, pentru arădeni,** care vor ști la 24 iunie bilanțul studenților clujeni și bucureșteni și al mureșenilor... Dacă F.R.F. dorea să ia o hotărîre judicioasă, **trebuia să amîne jocul de miercuri dintre „U" Craiova și C. S. M. Reșița,** care nu interesa și zona „subsolului"... Așa, însă, măsura stîrnește discuții!

Ca importanță, partida dintre DINAMO și SPORT CLUB BACĂU **(stadionul Dinamo, ora 17,30)** se situează pe primul loc al zilei. După victoria la scor realizată la Cluj, gazdele sînt favorite. Două puncte le sînt absolut necesare pentru continuarea luptei în vederea cuceririi titlului, ca de altfel și o rotunjire a golaverajului, criteriu care poate deveni hotărîtor la finiș. Misiune nu tocmai simplă, pentru că la oaspeți „dirijor" va fi Dembrovschi, care se va reîntîlni cu această ocazie (după o lungă indisponibilitate) cu publicul bucureștean.

În rest, mai semnalăm jocurile C.F.R. CLUJ — SPORTUL STUDENȚESC (important și în desemnarea uneia dintre participantele noastre la „Cupa U.E.F.A."), STEAGUL ROȘU — „U" CLUJ și JIUL — A.S.A. TÎRGU MUREȘ, toate atractive prin încercările oaspeților de a acumula puncte prețioase pentru supraviețuire.

Dintre celelalte trei meciuri care completează programul etapei (RAPID — F. C. ARGEȘ, C.S.M. REȘIȚA — F. C. CONSTANȚA și PETROLUL — STEAUA), doar cel de la București — **de pe stadionul Giulești, de la ora 17,30** — este onorat de miză, piteștenii vizînd locul trei în clasament.

Dan Pătrașcu

PROGRAM COMPETIȚIONAL

FOTBAL. — În divizia B: mîine, stadionul Progresul, ora 11: **Progresul — Ceahlăul P. Neamț.** În divizia C (ultima etapă): mîine, teren Voința, ora 11: **Voința — Olimpia Giurgiu**; teren Laromet, ora 11: **Tehnometal — Celuloza Călărași**; teren T.M.B., ora 11: **T.M.B. — Autobuzul**; teren Sirena, ora 11: **Sirena — Flacăra roșie.**

ATLETISM. — Întîlnirea triunghiulară de decatlon și pentatlon feminin (România — Franța — Italia), astăzi și mîine, de la ora 14, pe stadionul Tineretului.

BOX. — Astăzi, de la ora 17, în sala uzinelor Semănătoarea, reunirea finală a competiției dotate cu **„Cupa speranțelor".**

TENIS. — Pe terenurile din str. Dr. Staicovici, astăzi, de la ora 14,30 și mîine, de la ora 8,30, turneu individual — masculin și feminin — dotat cu **„Cupa Progresul".**

DIRT-TRACK. — Pe baza complexului Metalul (Pantelimon), mîine, de la ora 10, etapa a IV-a a campionatului național.

INOT. — Competiția dotată cu **„Cupa de vară"** pentru seniori și juniori, mîine, de la ora 9, la strandul Tineretului.

SCRIMĂ. — Astăzi, de la ora 16 și mîine, de la ora 8, în sala Progresul, **„Cupa Progresul"** la sabie și floretă.

RUGBI. — În divizia A: astăzi, teren Tei, ora 17,30: **Sportul studențesc — C.S.M. Suceava**; mîine, teren Parcul Copilului, ora 9: **Grivița Roșie — Știința Petroșani**; teren Gloria, ora 10,30: **Gloria — Universitatea Timișoara.**

Stewart și Fittipaldi în urmărirea lui... Clark

„În acest an sper să-mi croiesc drum spre titlu mai ușor decît anul trecut" — declara la începutul sezonului automobilistic campionul mondial pe anul 1972 al bolizilor de formula 1, brazilianul Emerson Fittipaldi. *Îndrăzneață intenție, ținînd cont de faptul că în trecutul sezon, brazilianul, cu cele 5 victorii ale sale în „Marile Premii", își croise și așa destul de ușor drumul către titlu. Se pare însă că fie această declarație, a lui Fittipaldi, fie intenția sa anunțată de a se retrage la sfîrșitul anului, au stîrnit ambițiile oarecum adormite în ultimul timp ale celui ce multă vreme a fost „Mister formula 1", scoțianul* Jackie Stewart. *Pînă în prezent, Fittipaldi și Stewart își împart (scor 3—3) victoriile în cursele disputate și duelul celor doi se anunță extrem de pasionant.*

„Emerson îmi este cel mai bun prieten — a declarat Stewart. Cu părere de rău însă, va trebui ca anul acesta să-i... fac greutăți. Intenționez să mă retrag și vreau să o fac în

moment

plină glorie. Titlul mondial mă interesează mai puțin, însă cred că este vorba de o datorie de onoare să urc ceva mai sus ștacheta celor 25 de „Mari Premii" cîștigate de compatriotul meu Jim Clark. Emerson vine puternic din urmă, și aș dori totuși ca Scoția să păstreze acest record cît mai multă vreme".

Într-adevăr, în momentul morții sale pe circuitul de la Hockenheim, marele Jim Clark avea trecute în palmares 25 de succese în cursele de formulă 1. Acum, Stewart, prin victoria obținută la Monte Carlo cu două săptămîni în urmă, și-a îndeplinit încă o etapă din planul propus: l-a egalat pe Clark. Va reuși însă să-l și depășească?

„Trebuie — *a spus el.* Voi face totul. Duc o viață de recordmen de atletism. Alcoolul îmi este o necunoscută, iar prin oraș, cu mașina mea, nu merg mai mult de 10 metri fără să-mi atașez centura de siguranță. Vreau să elimin orice risc, și dacă voi fi ferit și de defecțiuni mecanice, nu se poate să nu mai cîștig 2—3 curse în acest an".

Marele Premiu al Suediei, care se dispută mîine, constituie o bună ocazie — una din cele șase rămase în acest an.

Sorin Satmari

În cîteva rînduri

● Turneul internațional feminin de șah de la Timișoara a fost cîștigat de jucătoarea sovietică Ira Levitina cu 9½ p, urmată de: Elisabeta Polihroniade 8½ p. ● În optimile de finală ale turneului de tenis de la Hamburg perechea Tiriac — Orantes a eliminat cu 6—0, 6—4 cuplul japonez Kuki — Himamura ● Echipa masculină de volei Progresul București a întîlnit — la Bruxelles — echipa Belgiei, de care a dispus cu 3—2 (—8, —12, 12, 12, 12) ● Competiția de tenis dotată cu „Cupa Progresul" a ajuns la turneele finale (locurile 1—4). Sportivi calificați: **T. Ovici, Fl. Manea, D. Hărădău, V. Marcu,** respectiv, **Elena Trifu, Florența Mihai, Valeria Balaj, Ecaterina Roșianu** ● Luni 18 iunie, în competiția de fotbal **„Cupa ziarelor"** vor avea loc meciurile etapei a II-a, astfel: stadionul Giulești, de la ora 16,15: **Scînteia tineretului — Munca; Scînteia — Sportul**; stadionul Progresul, de la ora 16,15: **Elore — Agerpres; Combinata România liberă, Flacăra — Combinata Informația Bucureștiului, Satul socialist.** Meciul Scînteia — Combinata Informația Bucureștiului, Satul socialist — din prima etapă și cîștigat de combinată cu 5—1 — se va rejuca joi 21 iunie ● Ieri, pe terenul Floreasca, în prima zi a turneului masculin de baschet de calificare pentru categoria **„Onoare" s-au înregistrat rezultatele: F.C.M.E. — I.C.P.A. 65—51 (34—28); Automatica — Electra 75—44 (35—16).** Turneul continuă astăzi, de la ora 16, tot pe terenul Floreasca.

ZIUA AVIAȚIEI REPUBLICII SOCIALISTE ROMÂNIA

Străjuitori ai fruntariilor aeriene

...Pilotul controlă încă o dată elementele. Insulițele de lumină, ce se reliefau în perimetrul tabloului de bord, îi dădură răspunsul: totul era normal — viteza, înălțimea, capul compas. Acele aparatelor înghețaseră în dreptul unor cifre. Privi ceasul. Era trecut de miezul nopții. Pentru prima dată, trecea în zbor de la o zi la alta. Zumzetul monoton al motorului, ce răzbătea pînă în cabină, și indicația vitezometrului îi arătau că înaintează rapid prin eter. Instalația de climatizare încălzea plăcut aerul. Semiîntunericul ce domnea împrejur îl făcu să-și amintească de așternutul din care, cu puține minute în urmă, telefonul îl sculase. Nu apucase să doarmă prea mult. Își pregătea lucrarea de licență și nici nu știa cînd trecuse după-amiaza și venise noaptea. Se gîndi că în curînd o să fie înginer și un zîmbet de mulțumire îi lumină fața. „Locotenent-major inginer Dobre Stan. Nu sună de loc rău. Dar nu, acum nu e timp de visare..."

De la sol, vocea navigatorului, purtată de undele radioului, năvăli în cască:

— 426, mărește viteza cu 100! Același cap compas!

— Confirm, 100. Capul indicat.

Convorbirile radio se îndesiră. Auzi cum, rînd pe rînd, mai mulți colegi, deveniți acum indicative oarecare, primeau ordin de decolare. „O să avem ceva de lucru în noaptea asta" — gîndi el.

— 426, virați dreapta. Ieși pe 290 de grade!

Înclină mansa, urmărind defilarea lentă a gradațiilor radiocompasului. După cîteva secunde, terminînd virajul, se afla pe direcția ordonată.

— Jupiter, sînt 426. Cap compas 290.

— Ținta în față și dreapta la 20. Viră ușor spre dreapta, avînd cuplat radiolocatorul de bord pe regim de căutare. Peste puțin timp, ținta, ca un fluture galben-verzui, apăru pe ecran. Dar, înainte de a raporta despre apariția ei, aceasta se făcu nevăzută. Înfrigurat, începu să manevreze avionul. Ecranul era gol, instinctiv, își aruncă privirea înafară. Departe, zări o sclipire efemeră. Răsuflă ușurat. Nu putea fi decît ținta. În același moment, auzi:

— 426, atenție! Ținta manevrează în direcție și înălțime. Viteză 5 grade stînga, în cabraj ușor.

— Confirm.

Deci, nu se înșelase. Acolo zărise și el sclipirea aceea, spre ea își îndrepta acum săgeata argintie. Virînd scurt la stînga, trase ușor de manșă. Avionul cabră lin. Pe ecran, „fluturele" prinse din nou contur. „Acum nu te mai scap!" — își spuse el, și apăsă pe butonul de emisie:

— Sînt 426. Văzut ținta. Intru la atac.

— Aprob.

Cu mișcări sigure, privind ecranul cu ochii larg deschiși, vînătorul se apropie tot mai mult de avionul advers, urmărindu-i atent manevrele. Acum e momentul! Efectuă ochirea și intră fulgerător la atac. Apăsă pe butonul de lansare a rachetei. Apoi, după cîteva secunde, raportă scurt:

— Încadrat! Degajat!...

...Acum cîteva zile, participînd la o aplicație de noapte, ascultam convorbirile pe care conducătorul de zbor le purta cu vînătorii din eter. O voce cunoscută m-a făcut să tresar:

— Jupiter, Jupiter. Ținta emite bruiaj.

Conducătorul i-a dat zburătorului cîteva indicații, după care, între două fumuri de țigară, i-a spus, mai mult ca pentru sine:

— Ești vultur „bătrîn", băiatule. O să te descurci tu și de data asta...

Apoi, cu grija unui tată, l-a chemat la microfon:

— ...Atenție! Nu te apropia prea mult. Degajează mai repede...

Peste cîteva clipe, formula cunoscută s-a repetat:

— Încadrat! Degajat!

Curiozitatea mă încerca tot mai mult. Totuși, a cui era această voce cunoscută? Pareă a căpitanului Plesa? Nu, și nici a lui Mărgineanu...

— Dacă nu mă înșel... este locotenentul-major Dobre... am tătonat eu.

— Nu, este **căpitanul inginer** Dobre Stan, mi-a răspuns cu satisfacție și mîndrie conducătorul zborului. Format de noi, a crescut mare vulturul. Și nu e singurul. Căpitanul Ștefan Voiau este și el inginer. Au fost colegi de facultate, sînt și colegi de zbor, în aceeași subunitate. Zboară cot la cot cu noi, cei ce sîntem la mansă de peste 20 de ani. Și nici unul nu se lasă mai prejos...

Ochii conducătorului au strălucit o clipă. Atunci, fără să vreau, m-am gîndit că înaltele aprecieri ale secretarului general al partidului, comandantul nostru suprem, tovarășul Nicolae Ceaușescu, făcute la întîlnirea cu activul de partid al armatei la adresa apărătorilor cuceririlor revoluționare ale poporului român, au avut în vedere și pe acești soimi ai patriei, oameni care, pe deplin conștienți de misiunea lor, persevorează cu voință de oțel pentru a-și ridica măiestria de luptători...

Pe pista paternic luminată, pasărea argintie, venită din negura nopții, s-a așternut cuminte. Apoi, împreună cu tehnicul de avion, cu echipa de asigurare a zborului, pilotul a plecat să se bucure de binemeritata odihnă. Veghea cerului nostru senin nu se întrerupe niciodată. Alte și alte echipaje sînt oricînd pregătite să țîșnească în văzduh. Pentru că acești zburători minunați, asemenea tuturor ostașilor țării, se află la datorie în orice moment — în slujba patriei socialiste.

Locotenent VASILE BARBU

Felicitări colegiale după îndeplinirea misiunii

Controlul obștesc — factor de intervenție operativă și eficientă

● 3.500 de echipe cu 17 000 membri ● În primele 5 luni ale anului — 35 000 controale, 20 000 propuneri ● Nu numai constatări, ci și măsuri prompte

Cele peste 3.500 echipe de control obștesc, organizate în municipiul București și în comunele suburbane, cuprinzînd 17.000 de membri — oameni ai muncii de toate profesiile, pensionari, gospodine — își aduc o contribuție eficientă la perfecționarea activității în sectoare cu largă audiență cetățenească. Ca urmare a adoptării de către Marea Adunare Națională a Legii nr. 6/1972 privind organizarea și funcționarea controlului obștesc, a fost extinsă sfera de cuprindere a acestei activități. S-au creat, astfel, premisele pentru ca rezultatele muncii controlorilor obștești să capete consistența necesară. Într-adevăr, numai în primele cinci luni ale acestui an, echipele au consemnat, în urma celor 35 000 de controale efectuate, aproape 20 000 de propuneri vizînd îmbunătățirea activității de aprovizionare, ridicarea calității și diversificarea prestărilor de servicii, înlăturarea unor neajunsuri.

Controlul obștesc nu se limitează, însă, la a constata și a efectua consemnări în registrele unice de îndrumare și control, ci soluționează operativ unele situații care, într-un fel sau altul, lezează interesele colectivității. Astfel, o echipă de control obștesc constatînd că, la unitatea de legume-fructe din str. Doamnei nr. 2 sortimentul de mărfuri oferit spre vînzare era incomplet, a intervenit imediat la depozit și, în scurt timp, magazinul a fost aprovizionat cu produsele specifice de sezon. Prin intervenția unei alte echipe de control obștesc, la magazinul de textile din calea Victoriei nr. 114 au fost repuse în vînzare unele mărfuri... puse deoparte, propunîndu-se sancționarea vinovaților. Constatînd că, la 27 mai, ora 8,15, centrul de pîine din complexul comercial din șos. Oltenița nr. 71 nu fusese aprovizionat cu produse de panificație, echipa de control obștesc a acționat operativ, determinînd livrarea imediată, de către întreprinderea furnizoare, a sortimentelor prevăzute în grafice.

Prezența în componența echipelor a specialiștilor cu experiență în domeniul supus controlului a permis ca la fabrica de pielărie și încălțăminte „Pionierul", de exemplu, să se constate cauzele calității necorespunzătoare a unui produs — greșeli de proiectare și execuție — și să se recomande soluții tehnice concrete pentru înlăturarea lor.

Cazurile de intervenție operativă și eficientă a echipelor sînt numeroase. Ele vizează o aprovizionare corespunzătoare a unităților cu mărfurile existente în depozitele cu ridicată, punerea în vînzare a tuturor mărfurilor aflate în unitate, respectarea regulilor de igienă, scoaterea din vînzare a unor mărfuri necorespunzătoare calitativ, cîntărirea și măsurarea corectă a mărfurilor, respectarea prețurilor legale, efectuarea unor prestări de servicii de calitate, atitudine civilizată față de cumpărători sau beneficiarii de prestații etc.

În vederea valorificării cît mai depline și operative a propunerilor și sugestiilor judicioase ale echipelor de control obștesc, consiliile municipal și de sectoare ale Frontului Unității Socialiste organizează întîlniri, mese rotunde, cu participarea echipelor și a factorilor responsabili din unitățile supuse controlului obștesc în cadrul cărora sînt dezbătute principalele probleme constatate, stabilindu-se măsuri concrete pentru înlăturarea neajunsurilor, îmbunătățirea activității în sectoarele de aprovizionare și servire publică. Recent, de pildă, Consiliul Frontului Unității Socialiste din sectorul 4 a organizat o consfătuire a factorilor de răspundere din unitățile prestatoare de servicii, ale cooperației meșteșugărești, I.I.L. „Nufărul", oficiilor PTTR, unităților ICRAL, a altor unități care prestează servicii către populație, cu echipele de control obștesc care au repartizate aceste unități. Cu fiecare prilej, participanții la asemenea consfătuiri subliniază ceea ce practica o demonstrează: efectul pozitiv, ajutorul concret și eficient acordat de controlul obștesc unităților aflate în serviciul publicului dar și un imperativ: necesitatea înlăturării atitudinilor formale, a tărăgănărilor care se mai fac simțite pe alocuri în soluționarea semnalelor controlului obștesc.

O. HALAGIAN

membru în comisia pentru coordonarea activității de control obștesc a Consiliului municipal București al FUS

Telex comercial

PROGRAM NON-STOP

● La magazinul alimentar cu autoservire din calea Șerban Vodă nr. 286, aparținînd I.C.L. „Alimentara" sectorul 5, se experimentează un program de activitate non-stop (între orele 6 și 24). ● A fost dat în funcțiune, renovat, magazinul alimentar din piața Cosbuc.

UTILIZAREA RAȚIONALĂ A SPAȚIILOR DE DESFACERE

● În complexul Berceni Sud II, printr-o mai bună utilizare a spațiilor de desfacere, a fost posibilă organizarea unui raion destinat consumului pe loc al lactatelor proaspete. ● Pe calea Rahovei nr. 116 s-a amenajat, în spațiul ocupat pînă de curînd de un depozit, o pescărie, dotată cu agregate frigorifice de mare capacitate.

INVITAȚIE LA... „BORDEI"

● În urma efectuării lucrărilor de modernizare, s-a redeschis grădina-restaurant „Bordei". ● Cofetăria „Lebăda" din calea Văcărești nr. 38 e în criză de consumatori staționici. Laboratorul cofetăriei, închis în vara anului trecut, pentru renovare, a devenit... depozit. Așa au dispărut prăjiturile pe bază de frișcă, bezelele, pandișpanul. Așa s-au redus și vînzările.

PENTRU EXCURSIONIȘTI

● La Herăstrău (zona restaurantului „Miorița") s-a organizat o expoziție de corturi. Vizitatorii apreciază în special corturile de 2 și 4 persoane dotate cu tot ce este necesar — mese, paturi și scaune pliante. Dusul și cada le mai lipsesc. ● Se află în faza de finisare a lucrărilor, în Piața Amzei, două unități aparținînd I.C.L. Textila 2 — o mercerie și o parfumerie.

● Avînd de efectuat unele lucrări în rețea, Grupul întreprinderilor de gospodărie comunală va întrerupe **luni 18 iunie,** între orele 11 și 14 furnizarea combustibilului gazos, tuturor abonaților situați în Berceni Sud III Curcani — Diniași și str. Jules Michelet, între orele 11 și 15 la grupul de blocuri din aleea Sănătescu — **marți 19 iunie,** între orele 11 și 14, str. Bujoreni (între str. Romancierilor și str. Sardiniei).

Pentru săptămîna viitoare (18-23 iunie 1973)

Întreprinderea pentru construirea și vînzarea de locuințe anunță:

1. Constituirea asociațiilor blocurilor are loc după cum urmează: marți 19 iunie, ora 19, blocurile: F-1, F-2 din micro C V/1 a, Mp-1 și MP-1 a din micro C.V./4—5, toate în ansamblul Titan, precum și blocul M-37 din Drumul Taberei, micro 4. Sedințele de constituire au loc la sediul întreprinderii din str. Gutenberg nr. 1, camera 1, serviciul contractări.

Beneficiarii de contracte sînt rugați în mod insistent a participa la ședințele de constituire care condiționează recepția și darea în folosință a blocurilor.

2. Săptămîna viitoare, continuă predarea apartamentelor la blocurile: ● **TITAN:** H-27, H-28, H-29, H-30, H-33, H-36, V-12, PC-4, PC-6, PC-8, PC-9, PC-10, PC-11 și P.C.-12 ● **DRUMUL TABEREI:** Str. Compozitorilor nr. 34, microraionul 3: A-36, A-39, A-45, A-46, A-47, A-48, A-49, A-50, A-51, A-52, D-24, D-25, D-26, D-27, D-43, D-44, D-46, D-47, D-48, D-49 și O.D.-1 microraionul 4; A-23, M-13, M-21, M-22, M-23, M-25, M-24, M-26, M-31 și M-32 microraionul 5; D-19 microraionul 6; Td-1, Td-2, Td-3, Td-4 Td-23, Td-42, Td-44, M.II b 3/15, M.II b 4/16 microraionul 7 ● **BERCENI:** blocul A-22; Giurgiu Faraudo, blocurile nr. 2 și 6.

Apartamentele din blocul A-4, Drumul Taberei, micro 4, încep a fi predate beneficiarilor tot în cursul acestei săptămîni.

Programarea predărilor este afișată la sediul întreprinderii din str. Gutenberg nr. 3, etaj I și la blocurile respective.

3. Sînt invitați să semneze și să ridice contractele beneficiarii care au întocmit nota de amplasare pentru blocurile D-33, D-34, D-35, D-40 Drumul Taberei și P.M.-1 Titan.

Tatăl: *Numai barba! Părul îl las lung că a început vacanța mare.*

POCH

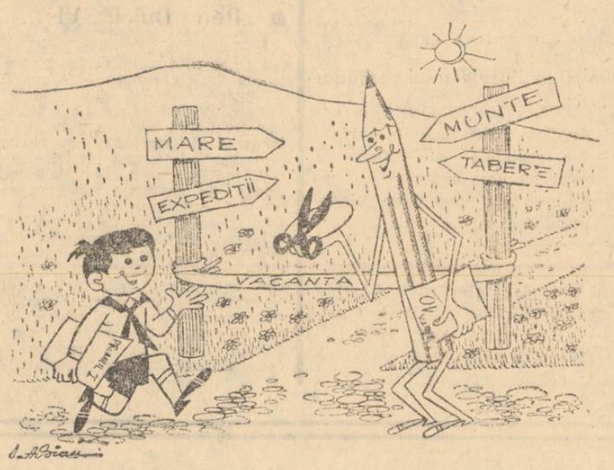

DRAGOMIRESCU

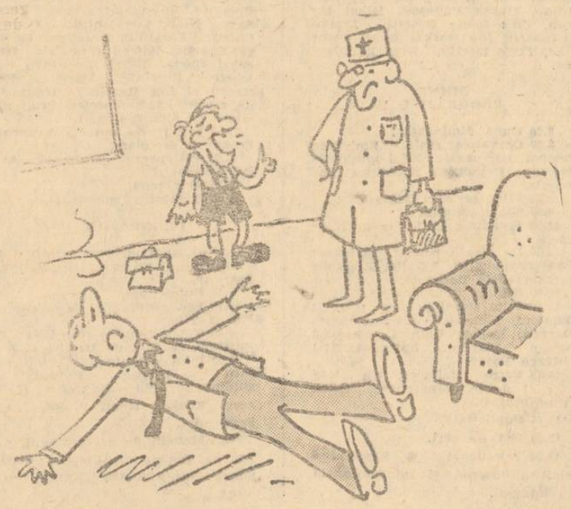

— I-am comunicat, doar, că de la școală ne-au dăt teme și pentru vacanță!

OPROIU

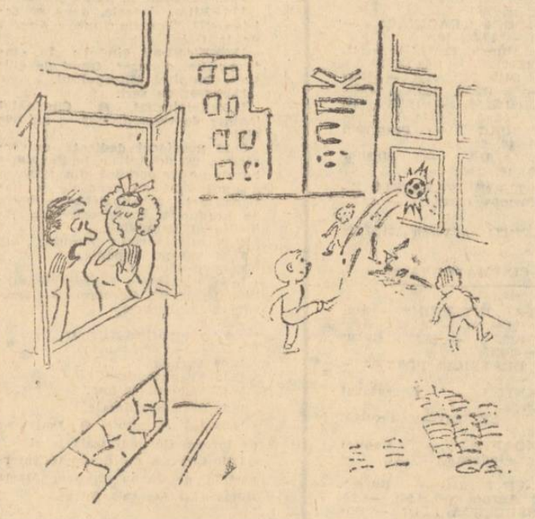

— Ce faci, Gigel?!
— Lasă băiatul, e în vacanță!...

BADEA

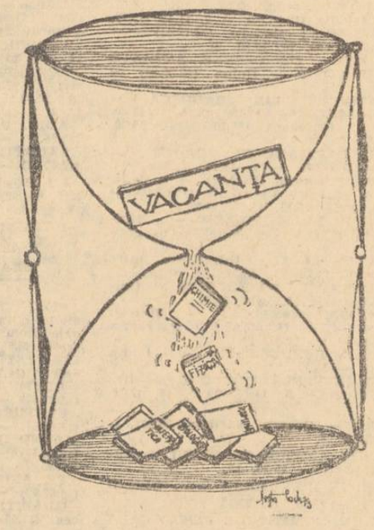

POSTOLACHE

AFLĂM DE LA: Miliția Capitalei

● Staicu Manta (str. Albatrosului nr. 9) și Victor Tilea (str. Serg. Manea Șerban nr. 73), au delapidat, cînd erau responsabili la Alimentara din șoseaua Ștefan cel Mare nr. 118, suma de 78.000 lei. Dosarul a fost înaintat procuraturii. Două elemente reține atenția — reliefează cercetările miliției sectorului 2: Victor Tilea a mai fost condamnat în 1962, tot pentru delapidare; după constatarea minusului, conducerea I.C.L. Alimentara — 2 l-a menținut pe Staicu Manta în funcția de responsabil la unitatea amintită, iar lui Tilea i-a încredințat o gestiune la alt magazin... Ce se poate spune despre o asemenea „exigență"?!

● În ziua de 13 iunie, la T.C.M.B. (str. Frigului nr. 15—17) au fost constatate diferite nereguli: birouri descuiate, ștampile, dosare, schițe etc. la îndemîna oricui. În noaptea de 14 spre 15 iunie, repetîndu-se controlul, paznicul Laurian Iacov a fost găsit dormind. Cu ce constatări se va solda oare un al treilea control?

● În toiul unei „discuții" cu Ion Dumitrache (str. Independenței nr. 125 Buzău), Nicolae Toșa (str. Soroceni nr. 2 B) a recurs la „argumente" tari. Victima se află acum în spital, iar agresorul — acolo unde-i este locul, în arest.

● S-a făcut procuraturii propunerea de trimitere în judecată a lui Constantin Ștefănoiu (str. Olobești nr. 4), maistru la Autonecanica, deoarece a încărcat un buletin de constatare necesar reparării unui autoturism, înșelînd astfel clientul cu aproape 2 000 lei.

● Sînt căutate mașinile Dacia 1100 nr. 7-B-628 (gri), Fiat 1100 nr. 3-B-751 (alb) și Autoduba TV nr. 21-IS-860 (galben), furate în ultimele zile. Cetățenii care pot da relații sînt rugați să telefoneze la 22.22.22.

GRANDIOASA ADUNARE POPULARĂ DIN CAPITALĂ

(Urmare din pag. I)

luția socialistă, găsindu-și intruchiparea în toate transformările și măsurile revoluționare care au avut loc în țara noastră. A revenit, însă, maselor populare, partidului lor revoluționar misiunea istorică de a desăvîrși revoluția începută cu 125 de ani în urmă și a trece la înfăptuirea revoluției socialiste, asigurind adevărata libertate socială și națională pe pămîntul României. O însemnătate crucială a avut în acest sens actul de la 11 iunie 1948, care a marcat trecerea la făurirea economiei socialiste și a creat condițiile pentru dezvoltarea multilaterală, economică, socială și culturală, a patriei noastre, a dus la creșterea prestigiului partidului și statului nostru în întreaga lume".

În continuare, au vorbit Hristache Antonache, Erou al Muncii Socialiste, participant la actul revoluționar al naționalizării, maistru la Uzinele „23 August" din București, Grigore Gheorghe, președintele cooperativei agricole de producție din comuna Islaz, acad. Miron Nicolescu, președintele Academiei Republicii Socialiste România, Kovacs Andrei, directorul Fabricii de confecții din Miercurea Ciuc, Rodica Pintea, studentă la Facultatea de istorie a Universității din București, Martin Schöbel, maistru la Uzina mecanică din Sibiu, și Ion Cristea, directorul Șantierului naval Oltenița, participant la momentul naționalizării.

În aclamațiile mulțimii, în entuziasmul și însuflețirea generală, ia cuvîntul tovarășul Nicolae Ceaușescu.

Cuvîntarea secretarului general al partidului — strălucită sinteză a evenimentelor revoluționare de la 1848, profundă analiză a semnificației actului revoluționar al naționalizării principalelor mijloace de producție de la 11 iunie 1948, a drumului parcurs de societatea noastră socialistă în ultimul sfert de veac, document programatic de înaltă valoare teoretică și practică — a fost urmărită cu deosebită atenție, fiind subliniată în repetate rînduri cu vii și îndelungi aplauze.

Văzduhul vibrează de urale și aclamații. Participanții își exprimă, cu însuflețire, simțămintele pe care le trăiesc în aceste momente deosebite, sentimentele de adînc respect față de tradițiile noastre revoluționare, împletite cu dragostea față de partid și secretarul său general, față de patria socialistă. Din zeci de mii de piepturi se înalță fierbinte cuvintele atît de scumpe tuturor: „Ceaușescu — P.C.R.", „Ceaușescu și poporul". Cei prezenți își manifestă hotărîrea de a înfăptui neabătut politica internă și externă a partidului, de a da viață hotărîrilor Congresului al X-lea și ale Conferinței Naționale, de a realiza înainte de termen cincinalul — obiectiv care s-a impus ca o cauză națională —, de a îndeplini, în mod exemplar, sarcinile de plan și angajamentele asumate pe anul în curs, de a contribui cu toată energia, la edificarea societății socialiste multilateral dezvoltate pe pămîntul României.

Marea adunare populară din Piața Republicii a luat sfîrșit.

Într-o atmosferă de înălțător patriotism, mulțimea intonează, unită într-un singur glas, imnul de luptă al proletariatului de pretutindeni — Internaționala.

pe scurt - de pretutindeni • pe scurt - de pretutindeni

„Al patrulea front" deschis de patrioții mozambicani

DAR ES SALAAM 16 (Agerpres). — Patrioții Frontului de Eliberare din Mozambic (FRELIMO) au deschis, recent, o nouă zonă de operațiuni militare, denumită „al patrulea front" — s-a anunțat la Dar Es Salaam. La rîndul lor — precizează agenția Maghreb Arab Press — surse militare portugheze confirmă că, în zona respectivă, au fost înregistrate o serie de ciocniri între militarii portughezi și patrioții mozambicani.

Regiunea în care se desfășoară operațiunile celui de-al „patrulea front" se situează la cca 100 km nord de cunoscuta rezervație naturală de la Gorongosa.

● FURTUL UNOR ANTICHITĂȚI DE MARE VALOARE

ANTICHITĂȚI ÎN VALOARE TOTALĂ de aproximativ 1 milion lire sterline au fost furate, ieri, dintr-un apartament situat în cartierul londonez Mayfair. Printre obiectele dispărute se numără un rinocer de jad, evaluat la cîteva sute de mii de lire sterline.

CONFERINȚA EXPERȚILOR din șapte țări situate în bazinul Mării Baltice — Danemarca, Finlanda, R.D.G., R. F. Germania, Polonia, Suedia și Uniunea Sovietică, care și-a desfășurat lucrările la Sopot, în R. P. Polonă — a pregătit platforma în vederea semnării, în luna septembrie, a convenției de pescuit și apărarea resurselor biologice din Marea Baltică.

LA COPENHAGA A AVUT LOC o reuniune a Asociației Danemarca — România, dedicată împlinirii a 125 de ani de la Revoluția de la 1848 în țările române. A vorbit despre semnificația evenimentului președintele asociației, deputatul Kristian Albertsen. Au fost prezentate apoi filmele de scurt metraj „Comori din străbuni" și „Mînăstirile din nordul Moldovei".

ARTISTUL POPORULUI ION VOICU va susține, ca solist al Orchestrei simfonice braziliene, sub bagheta dirijorului Isaac Karabtchevski, două concerte care vor avea loc, succesiv, astăzi și mîine pe scena Teatrului Municipal din Rio de Janeiro.

● „COPIII, PACEA ȘI ARTA"

LA PRAGA A FOST DESCHISĂ o expoziție de desene executate de copii pe tema „Copiii, pacea și arta". Sînt expuse 100 de lucrări, triate dintr-un număr total de 50 000 de desene trimise de copii din Cehoslovacia, Iugoslavia, Mongolia, Polonia, R.D. Germană, România, Ungaria și Uniunea Sovietică în cadrul unui concurs lansat de Comitetul pentru apărarea păcii din Cehoslovacia și conducerea organizațiilor de tineret și pionieri.

O DELEGAȚIE ECONOMICĂ MEXICANĂ a întreprins o vizită în Polonia, unde a purtat convorbiri în legătură cu posibilitățile de dezvoltare a colaborării bilaterale. Delegația a fost primită de Kazimierz Olszewski, vicepreședinte al Consiliului de Miniștri. În cursul vizitei, a fost semnat un acord în bază căruia Polonia va livra Mexicului 15 nave de pescuit.

ÎN CAPITALA PAKISTANULUI a fost semnat acordul privitor la întărirea relațiilor și de cooperare în domeniul culturii și științei, între Pakistan și R. P. D. Coreeană.

În legătură cu acordarea independenței Insulelor Comore

PARIS 16 (Agerpres). — La Paris a fost semnată vineri o declarație comună franco-comoriană în legătură cu acordarea independenței Insulelor Comore. Declarația prevede, în esență, că proclamarea independenței teritoriului respectiv va fi precedată de o consultare a populațiilor ce locuiesc în arhipelag și a cărei dată urmează să fie stabilită, de comun acord, în următorii cinci ani. Se precizează, în același timp, că în cazul unui răspuns pozitiv al corpului electoral cu privire la acordarea independenței, raporturile dintre Franța și Arhipelagul Insulelor Comore vor fi reglementate prin acorduri stabilite între cele două părți.

● CIOCNIRE ÎNTRE UN „MIRAGE" ȘI UN PLANOR

UN AVION DE VÎNĂTOARE de tipul „Mirage", aparținînd fortelor militare aeriene belgiene, s-a ciocnit, ieri după-amiază, cu un planor deasupra regiunii Seppenrade (landul vest-german Renania de Nord-Westfalia).

Pilotul planorului — care a fost distrus în timpul coliziunii — și-a pierdut viața. Avionul militar a luat, la rîndul său, foc, zdrobindu-se de sol, pilotul reușind însă să se salveze prin catapultare.

JUMĂTATE DIN TABLOURILE furate la 24 aprilie 1972 dintr-o colecție particulară a căror valoare este apreciată la 3,5 milioane de franci a fost recuperată de poliția franceză. Dintre piesele recuperate patru sînt tablouri de Renoir, trei de Boudin, două pînze aparțin lui Vlaminck, un Sisley, un Dufy, un Leger, și un Rouault, valoarea lor fiind apreciată la 2,5 milioane franci.

O mină în plasele unui pescador

PORTUL FOLKESTONE, din sudul Angliei, a fost interzis navigației, iar locuințele din apropierea bazinului au fost evacuate ca urmare a prezenței unei mine militare, datînd din cel de al doilea război mondial

Mina a fost descoperită în plasele unui pescador, al cărui echipaj a crezut inițial că este vorba de o piatră de dimensiuni mari. Ea a fost identificată numai după ce a fost scoasă la suprafața apei.

INFORMAȚIA pe tot globul

EUROPA-SECURITATE-COOPERARE

Destinderea pe continentul nostru va avea o influență favorabilă și pe scară mondială

Președintele Finlandei, Urho Kekkonen, salutînd progresele realizate la consultările multilaterale de la Helsinki pe calea destinderii și colaborării în Europa, a spus: „Pe noi, finlandezii, ne bucură în mod deosebit faptul că, pe baza politicii noastre de neutralitate, am putut contribui la rezolvarea unor probleme privind securitatea și colaborarea pe continentul nostru". El și-a exprimat, în continuare, convingerea că destinderea în Europa va avea o influență favorabilă și pe scară mondială. Pentru succesul în continuare al negocierilor — a spus Kekkonen — este nevoie de bunăvoință manifestată de toate părțile.

Pe de altă parte, la un seminar comun la care au participat studenți ai universităților din Moscova și Helsinki, desfășurat în capitala finlandeză, Ahti Karjalainen, ministrul de externe al Finlandei, a arătat: „Avem tot temeiul să sperăm că rezultatele Conferinței general-europene vor fi pozitive și că vor asigura continentului nostru un viitor pașnic".

Premisele unei ample colaborări

Într-un interviu acordat cotidianului belgrădean „Politika", Renaat van Elslande, ministrul afacerilor externe al Belgiei, a declarat că viitoarea Conferință general-europeană pentru securitate și cooperare reprezintă un eveniment care marchează trecerea de la războiul rece la relații de înțelegere. Relevînd rezultatele fructuoase ale convorbirilor preliminare de la Helsinki, șeful diplomației belgiene a apreciat că viitoarea conferință poate elabora premisele unei ample cooperări. În context, Renaat van Elslande a relevat că țara sa „dorește să aibă relații bune și directe cu toate țările".

O etapă importantă în discuțiile privind asigurarea păcii în Europa

Într-un interviu acordat ziarului „Neues Deutschland", dr. Siegfried Bock, membru al delegației R.D.G. la consultările multilaterale de la Helsinki, a declarat printre altele: „Este fără îndoială că activitatea depusă la Dipoli nu a fost zadarnică pentru că consultările multilaterale privind convocarea Conferinței europene pentru securitate au putut fi încheiate cu succes... Aceste consultări au constituit o etapă importantă în discuțiile privind asigurarea păcii în Europa. Cel mai important lucru este acum ca înțelegerile de la Dipoli să fie traduse în fapt".

Delegația Marii Adunări Naționale primită de președintele Islandei

REYKJAVIK 16 (Agerpres). — Delegația Marii Adunări Naționale a Republicii Socialiste România, condusă de Maria Groza, vicepreședinte al M.A.N., care face o vizită oficială în Islanda, la invitația Althingului, a fost primită, la 15 iunie, de președintele Islandei, dr. Kristjan Eldjarn. Cu acest prilej, vicepreședintele Marii Adunări Naționale a transmis un mesaj de salut din partea președintelui Consiliului de Stat al Republicii Socialiste România, tovarășul Nicolae Ceaușescu.

Mulțumind, președintele Islandei a adresat calde urări de sănătate președintelui Nicolae Ceaușescu și de prosperitate poporului român.

În convorbirea avută, președintele Islandei a evocat cu interes și plăcere scurta vizită a președintelui Nicolae Ceaușescu la Reykjavik, convorbirea interesantă și utilă care a avut loc cu acest prilej.

În aceeași zi, delegația română a fost primită de conducerea Althingului islandez. S-a făcut un schimb de informații asupra organizării și activității celor două parlamente.

A fost prezent ambasadorul Republicii Socialiste România la Reykjavik, G. Ploeșteanu.

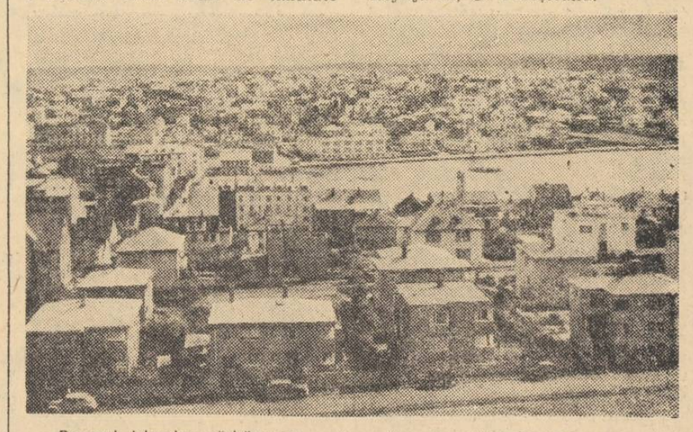

Poporul islandez sărbătorește, mîine, ziua sa națională. Cu acest prilej, poporul român îi adresează calde felicitări și îi urează noi realizări pe calea prosperității și păcii.

În fotografie: vedere din Reykjavik, capitala Republicii Islanda.

ÎN VEDEREA SOLUȚIONĂRII CRIZEI DE GUVERN

Președintele Italiei a încheiat prima rundă de consultări

ROMA 16 (Agerpres). — Președintele Italiei, Giovanni Leone, și-a încheiat ieri seara prima rundă de consultări în vederea soluționării crizei guvernamentale declanșate ca urmare a demisiei cabinetului de coaliție condus de Giulio Andreotti.

Cea de-a doua rundă de consultări va începe luni și va dura, în principiu, pînă la 20 iunie.

CONSILIUL ORGANIZAȚIEI NAȚIUNILOR UNITE pentru Alimentație și Agricultură (F.A.O.) a anunțat ieri, în cadrul lucrărilor reuniunii la care participă delegați din cele 34 de țări membre ale Consiliului, că pentru a veni în ajutorul țărilor africane victime ale unei lungi perioade de secetă, se alocă o sumă de 300 000 dolari.

MISIUNEA „SKYLAB"

● MEMBRII PRIMULUI ECHIPAJ FAC PREGĂTIRI DE PLECARE...

HOUSTON 16 (Agerpres). — În cursul zilei de ieri, membrii echipajului „Skylab" au început pregătirile în vederea încheierii misiunii lor, printr-o inspectare amănunțită a cabinei „Apollo" cu care vor reveni pe Terra. După o inspecție care a durat 4 ore, comandantul de bord Charles Conrad, a comunicat centrului de control de la Houston că întregul echipament al cabinei „Apollo" pare a se afla în perfectă stare de funcționare.

O parte importantă a zilei a fost consacrată studierii soarelui. Paul Weitz a observat, astfel, o eruptie solară, devenind în felul acesta primul om care a putut studia un asemenea fenomen, fără a fi stînjenit de impuritățile atmosferei.

La Cape Kennedy au început, între timp, pregătirile în vederea lansării, la 27 iulie, a celui de-al doilea echipaj al misiunii „Skylab"

★

SATELITUL RADIOASTRONOMIC AMERICAN „Explorer 49" a fost înscris ieri pe o orbită lunară, avînd altitudinea de aproximativ 1 000 km. Lansat de la Cape Kennedy în urmă cu o săptămînă satelitul are misiunea de a înregistra semnalele radio de joasă frecvență transmise din galaxia noastră și de dincolo de aceasta.

Cu velierul, pe întinderile oceanelor

Pentru pasionații navigatori ai ambarcațiilor cu pînze, pentru acești veșnic îndrăgostiți ai întinderilor nesfîrșite ale oceanelor, 8 septembrie 1973 reprezintă o dată istorică. În dimineața acestei zile a începutului de toamnă, din rada portului englez Portsmouth vor porni, salutate de sirenele tuturor navelor ancorate, 27 de ambarcațiuni cu pînze, în „cea mai fabuloasă cursă a tuturor timpurilor", cum o denumește revista franceză „Paris Match".

Echipele care vor lua parte la această cursă, rezervată vaselor cu pînze de 14 pînă la 25 de metri, vor avea de străbătut un traseu pe cît de ispititor pe atît de dificil. Participanți din Anglia, Franța, S.U.A., Polonia, Mexic se vor întrece în măiestrie profesională și tărie sufletească pe o distanță de 55 000 de km (de zece ori distanța dintre Paris și New York).

● „Pen Duick VI"...

Fiecare din cele patru etape ale traseului, Portsmouth — Cape Town — Sydney — Rio de Janeiro — Portsmouth va fi parcursă în aproximativ 60 de zile, întreaga rută urmînd să fie străbătută în circa opt luni. Echipajele, alcătuite din adevărați lupi de mare, cu îndelungate „state" de navigație solitară sau în grupuri restrînse, vor avea de înfruntat, ca și legendarii corăbieri de odinioară care călătoreau în jurul lumii, cîteva dintre cele mai periculoase zone: Ecuatorul cu temperaturile sale foarte ridicate, regiunile înghețate ale Antarcticii, Capul Horn cu enormele valuri depășind 20 de m... Tentative ale unor temerari, dornici să-și pună la încercare forța de rezistență în fața naturii, fie ea cît de aspră.

Ca punct esențial de atracție al acestei interesante curse, este considerată participarea vestitului navigator francez Eric Tabarly pe nu mai puțin vestita sa ambarcațiune „Pen Duick". Nume care reprezintă de fapt o „familie" de veliere (de la „Pen Duick I" la „Pen Duick V"), ce și-au cîștigat faima stabilind numeroase performanțe în diferite întreceri desfășurate între anii 1964—1969. De data aceasta, Tabarly, avînd de parcurs un drum mult mai lung decît cele anterioare, și-a construit la șantierele navale din Brest un nou „Pen Duick", al VI-lea, cu caracteristici mult perfecționate, „Pen Duick VI" va avea 22,25 metri și 32 de tone, va fi amenajat pentru un echipaj format din 14 persoane și va deține, potrivit afirmațiilor lui Tabarly, toate atributele menite să-i îmbogățească palmaresul cu o nouă victorie.

● ...dar și alți redutabili concurenți

Ca adversari redutabili, în această cursă care stîrnește interes în întreaga lume, îi va avea însă pe englezul Blyth, supranumit și „omul de oțel", la bordul unui vas de 23 de metri, care a traversat Atlanticul pe o barcă cu rame și a făcut înconjurul lumii, solitar, în acea „călătorie imposibilă", împotriva vînturilor dominante: pe englezul Leslie Williams, pe o ambarcațiune de 24 de metri; pe cei doi compatrioți ai săi, André Viant la bordul lui „Grand-Louis" și André Village pe „Rama"; dar cel mai periculos dintre toți se anunță a fi Jack Grout. În vîrstă de 48 de ani, el navighează de la vîrsta de 14 ani și are la activ cîteva curse de mare anvergură. Printre acestea: traversarea Atlanticului de nord și a Pacificului în anii 1968 și 1970, iar în 1971 întrecerea Cape Town — Rio de Janeiro, pe „Striana", al cărei cîștigător este. În proiectata cursă participă cu vasul „Kriter" de 20, 27 metri, la a cărui construcție a contribuit personal. Velierul constituie o adevărată mică așezare, dotată cu tot necesarul pentru existența confortabilă a celor 12 membri ai echipajului. În privința acestuia din urmă, el va fi unul dintre cele mai originale echipaje ale cursei. Beneficiind, conform regulamentului, de posibilitatea de a schimba la fiecare escală jumătate din echipaj, „Kriter" va fi vasul cu „patru căpitani și patru echipaje", cu Jack Grout, comandant de bord permanent.

Astfel pregătit „Kriter" va putea, afirmă Grout, să regăsească Portsmouth în aprilie 1974, la aproximativ 8 luni după plecare. Sînt speranțe pe care le nutresc și mulți dintre ceilalți participanți care vor naviga luni în șir în afara liniilor oceanice obișnuite.

S. Munteanu

Agerpres ORA 12

MOSCOVA. — Leonid Brejnev, secretar general al C.C. al P.C.U.S., membru al Prezidiului Sovietului Suprem al U.R.S.S., a părăsit azi Moscova, pentru a face o vizită oficială în Statele Unite la invitația președintelui Richard Nixon — relatează agenția TASS.

GENEVA — La Palatul Națiunilor Unite din Geneva au început lucrările Conferinței Sindicale Internaționale consacrate problemelor luptei împotriva apartheidului, la care iau parte peste 300 de delegați din majoritatea țărilor lumii, reprezentanți ai unor organizații guvernamentale și neguvernamentale.

ISLAMABAD. — La invitația guvernului pakistanez, ministrul afacerilor externe al R. P. Chineze, Ci Pin-fei, va întreprinde, începînd de mîine, o vizită oficială de două zi'e în Republica Islamică Pakistan.

LONDRA. — Președintele Nigeriei, generalul Yakubu Gowon, și-a încheiat vizita oficială efectuată în Marea Britanie, la invitația reginei Elisabeta a II-a.

În timpul convorbirilor avute cu premierul Edward Heath, au fost analizate relațiile — în special cele economice și comerciale — dintre Marea Britanie și Nigeria.

O nouă capitală japoneză?

POTRIVIT unui proiect privind Tokioul, guvernul japonez ar intenționa să mute ministerele și alte foruri guvernamentale din orașul supraapopulat (11,5 milioane locuitori) într-o nouă capitală. Nu s-a stabilit unde va fi construită aceasta, dar ceea ce se știe precis de pe acum este că populația nu va depăși un milion de oameni. Așa cum a declarat în parlament ministrul construcțiilor, Shin Kanamaru, mutarea devine necesară pe de o parte din pricina gradului extrem de avansat al poluării atmosferei la Tokio, precum și datorită prețurilor exorbitante pe care le-au atins aici terenurile de construcții.

Noua capitală va avea o suprafață de 76 kmp (față de cei 2140 kmp ai Tokioului). Într-o primă fază de construcție a orașului, care ar dura 6 ani, vor fi instalate treptat toate instituțiile guvernamentale centrale, universitățile și alte servicii cu roluri deosebit de importante în viața statului. În cea de-a doua fază, orașul va putea adăposti circa o jumătate de milion de oameni; ulterior, va atinge capacitatea maximă proiectată.

Însăși administrația municipală intenționează să-și construiască noi sedii, într-una din localitățile învecinate, mai puțin zgomotoasă și cu atmosfera mai puțin poluată.

Tokioul a devenit reședința guvernului japonez în anul 1863. Pînă atunci, capitala oficială se afla la Kyoto (unde locuia împăratul), dar cercurile aristocratice, care aveau puterea în mîinile lor, erau concentrate mai ales la Edo — cum era numit pe atunci Tokioul.

Memento

TEATRE

CONCERT SIMFONIC. Dirijor: ILARION IONESCU GALAȚI — azi ora 20 — **Ateneul român.**

TRAVIATA azi ora 19.30; **SEARA VIENEZĂ** mîine ora 11; LOHENGRIN mîine ora 19.30 — **Opera română**, tel. 16.48.20.

LA CALUL BĂLAN azi și mîine ora 19.30; CONTELE DE LUXEMBURG mîine ora 10.30 — **Teatrul de operetă**, tel. 14.30.11.

FURTUNA azi ora 20; UN FLUTURE PE LAMPA mîine ora 10.30; TREI FRAȚI — GEMENI VENEȚIENI mîine ora 20 — **Teatrul național „I. L. Caragiale"**, sala Comedia, tel. 14.71.71.

PRIZONIERUL DIN MANHATTAN azi ora 20; PĂRINȚII TERIBILI mîine ora 10.30; SĂ NU-ȚI FACI PRĂVĂLIE CU SCARA mîine ora 15.30; DESPRE UNELE LIPSURI, NEAJUNSURI ȘI DEFICIENȚE ÎN DOMENIUL DRAGOSTEI mîine ora 20 — **Teatrul național „I. L. Caragiale"**, sala Studio, tel. 50.63.20.

ANUNȚUL LA MICA PUBLICITATE azi ora 20; A XII-A NOAPTE mîine ora 10.30; JOC DE PISICI mîine ora 20 — **Teatrul „Lucia Sturdza Bulandra"**, tel. 14.60.60.

PUTEREA ȘI ADEVĂRUL azi și mîine ora 20 — **Teatrul „Lucia Sturdza Bulandra"**, sala Studio, tel. 12.44.16.

INTERESUL GENERAL azi ora 20; PREȘUL mîine ora 10.30; BUFFALO BILL ȘI INDIENII mîine ora 20 — **Teatrul de comedie**, tel. 16.64.60.

TESTAMENTUL CÎINELUI azi ora 20.30 — prezintă Teatrul Mic la **Teatrul de vară „Herăstrău"**.

CASA CARE A FUGIT PE UȘĂ azi ora 19.30; OMUL CARE A VĂZUT MOARTEA mîine ora 19.30 — **Teatrul Giulești**, tel. 18.04.85.

NATHAN ÎNȚELEPTUL, azi ora 19.30; UN MAZELTOV PE PLACUL TUTUROR mîine ora 19.30 — **Teatrul evreiesc**, tel. 21.36.71.

CARUSELUL MELODIILOR azi ora 19.30, mîine orele 16 și 20 — prezintă **Teatrul de revistă și comedie „Ion Vasilescu"**, la Sala Palatului, telefon 15.73.72.

VÎNĂTOAREA DE VRĂJITOARE azi ora 20; EVANTAIUL mîine ora 10.30; VILEGIATURIȘTII mîine ora 20 — **Studioul de teatru al I.A.T.C. „I. L. Caragiale"**, tel. 15.72.39.

O POVESTE CU CÎNTEC mîine ora 11 — **Teatrul Țăndărică**, sala Victoria, tel. 15.23.77.

SPECTACOL DE SUNET ȘI LUMINĂ „POEZIA FLORILOR" azi și mîine orele 20.30 și 21.15 — la **„Expoflora"** în parcul Herăstrău.

ARENA '73 — spectacol internațional — azi ora 19.30, mîine orele 16 și 19.30 — **Circul „București"**, tel. 11.01.20.

CINEMATOGRAFE

AICI ZORILE SÎNT DIN NOU LINIȘTITE — **Capitol** (16.29.17) — 9, 12.30, 16, 19.30.

O ZI MAI LUNGĂ DECÎT UN AN — **Central** (14.12.24) — 9.15, 11.30, 13.45, 16, 18.15, 20.30.

SIMON TEMPLAR INTERVINE — **București** (15.61.54) — 9, 11.15, 13.30, 16.15, 18.45, 21.

FLUTURII SÎNT LIBERI — **Scala** (11.03.72) — 9, 11.15, 13.45, 16.15, 18.45, 21.15; **Festival** (15.63.84) — 9, 11.30, 13.45, 16.15, 18.45, 21.15.

ULTIMUL CARTUȘ — **Patria** (11.86.25) 10, 12.30, 16, 18.30, 21; **Luceafărul** (15.87.67) — 9, 11.15, 13.30, 16, 18.30, 21; **Favorit** (31.06.15) — 9.15, 11.30, 13.45, 16, 18.15, 20.30.

ELIBERAREA (serile IV—V) — **Lumina** (16.23.35) — 9, 12.30, 16, 19.30.

ROND DE NOAPTE — **Excelsior** (13.10.33) — 9, 11.15, 13.30, 16, 18.15, 20.30; **Melodia** (12.06.88) — 9, 11.15, 13.30, 16, 18.30, 20.45; **Modern** (23.71.01) — 8.45, 11.15, 13.30, 16, 18.30, 21.

PROGRAM DE DESENE ANIMATE PENTRU COPII — **Doina** (16.35.38) — 9.45.

AVENTURILE LUI BABUȘCĂ — **Doina** (16.35.38) — 11.15, 13.15, 15.30, 18, 20.15; **Floreasca** (33.29.71) — 15.30, 18, 20.15.

COPIII CĂPITANULUI GRANT — **Grivița** (17.03.59) — 9, 11.15, 13.30, 16, 18.15, 20.30; **Gloria** (22.44.01) — 8, 11.15, 13.30, 16, 18.15, 20.30; **Tomis** (21.49.46) — 9, 11.15, 13.30, 15.45, 18.15, 20.30.

AMINTIRI DIN COPILĂRIE — **Timpuri Noi** (15.61.10) — 9—20.15 în continuare.

FATA BĂTRÎNĂ — **Înfrățirea între popoare** (67.14.70) — 15.30, 18, 20.15.

HOMOLKA ȘI PORTOFELUL — **Unirea** (17.10.21) — 15.30, 18, 20.30.

PE ARIPILE VÎNTULUI — **Buzești** (15.62.79) — 9, 14, 18.30; **Aurora** (35.04.66) — 10, 14.30, 19.

CIPRIAN PORUMBESCU — **Lira** (31.71.71) — 15.30, 19.

CE SE ÎNTÎMPLĂ, DOCTORE? — **Dacia** (16.26.10) — 9, 11.15, 13.30, 16, 18.15, 20.30.

CEAȚA — **Drumul Sării** (31.28.13) — 15.30, 18, 20.15.

GRĂBIȚI APUSUL SOARELUI — **Bucegi** (17.05.47) — 15.30, 19.

DRUM ÎN PENUMBRĂ — **Giulești** (17.55.46) — 15.30 18, 20.15.

NICI UN MOMENT DE PLICTISEALA — **Ferentari** (80.49.85) — 15.30, 18, 20.15.

SOLARIS — **Cotroceni** (49.48.46) — 15.30, 19.

CÎND LEGENDELE MOR — **Volga** (11.91.26) — 9, 11.15, 13.30, 15.45, 18, 20.15; **Flamura** (22.07.40) — 9, 11.15, 13.30, 16, 18.15, 20.30.

OMUL NU E SINGUR — **Cringași** (49.21.15) — 15.30, 18, 20.15.

ȚARA SĂLBATICĂ — **Pacea** (31.32.52) — 15.45, 18, 20.15

PUTEREA ȘI ADEVĂRUL — **Popular** (33.15.17) — 15.30, 18, 20.15.

O FLOARE ȘI DOI GRĂDINARI — **Viitorul** (11.48.03) — 15.30, 19.

VERONICA — **Munca** (21.50.97) — 16, 18, 20; **Rahova** (23.91.00) — 16, 18, 20.

ACEA PISICĂ BLESTEMATĂ — **Miorița** (14.27.14) — 9, 11.15, 13.30, 15.45, 18, 20.30; **Arta** (21.31.86) — 13.30, 19, 20.30.

ADIO, PETERSBURG — **Progresul** (23.94.10) — 15.30, 18, 20.15.

SĂLBĂTICIA ALBĂ — **Moșilor** (12.52.93) — 15.30, 18, 20.30.

EU NU VĂD, TU NU VORBEȘTI, EL NU AUDE — **Cosmos** (35.19.15) — 15.30, 18, 20.15.

BĂTRÎNII BANDIȚI — **Vitan** (21.39.82) — 15.30, 18, 20.30.

GRĂDINI-CINEMATOGRAFE

SIMON TEMPLAR INTERVINE — **Stadionul Dinamo** (11.03.72) — 20.30; **Arenele Romane** (14.12.24) — 20.15; **București** (15.61.54) — 20.15.

POVESTIRILE BEATRICEI POTTER — **Select** (14.27.14) — 20.

ULTIMUL CARTUȘ — **Luceafărul** (15.87.67) — 20.15.

FLUTURII SÎNT LIBERI — **Festival** (15.63.84) — 20.15.

ROND DE NOAPTE — **Capitol** (16.29.17) — 20; **Modern** (23.71.01) — 20.15.

PE ARIPILE VÎNTULUI — **Buzești** (15.62.79) — 20; **Aurora** (35.04.66) — 20

GRĂBIȚI APUSUL SOARELUI — **Bucegi** (17.05.47) — 20.15.

TELEVIZIUNE

AZI

PROGRAMUL I

16.00 Telex.
16.05 În actualitate — școala.
16.20 Barzi și rapsozi: Constantin Dogeanu din comuna Sutești, județul Brăila.
16.30 Emisiune în limba germană.
18.15 Ritm, tinerețe, dans ● Teleton '73. Transmisiune directă de la Galați.
19.00 Biruit-au gîndul: „În cîntece-nalte, cîntare". Omul de cultură, Dosoftei Mitropolitul.
19.20 1001 de seri.
19.30 Telejurnal ● Cincinalul înainte de termen. 1973 — an hotărîtor.
20.15 Spectacol dedicat aniversării a 125 de ani de la Revoluția hegho-democratică din 1848 și a unui sfert de veac de la naționalizarea principalelor mijloace de producție. Înregistrare de la Stadionul Republicii.
21.15 Film serial: Mannix.
21.55 Teleenciclopedia.
22.40 Telejurnal.
În încheiere: programului: Fotbal: R. F. Germania — Brazilia (înregistrare).

PROGRAMUL II

16.00 Agenda
16.10 Avanpremiera.
16.15 Armonii intime.
16.45 Desene animate.
17.00 Azi și mîine ● Emisiune de informație culturală la zi.
17.10 Cîntece de dragoste interpretate de Ioana Cristea, Maria Butaciu și Ștefania Rareș.
17.30 Prietenii lui Așchiuță — reluare.
18.00 Film artistic: De trei ori București. Regia: Ion Popescu-Gopo, Horea Popescu, Mihai Iacob. Cu: Ioana Casetti, Traian Stănescu, Ion Pacea, Dana Comnea, Fory Etterle, Dem Rădulescu.

MÎINE
PROGRAMUL I

8.00 Bună dimineața!
8.30 Cravatele roșii. Emisiune festivă cu ocazia Zilei pionierilor din Republica Socialistă România.
9.25 Film serial: Daktari.
9.50 Viața satului.
11.00 Emisiune în limba maghiară.
12.30 De strajă patriei. Emisiune consacrată Zilei Aviației Republicii Socialiste România.
13.00 Album duminical.
18.10 Film serial pentru tineret: Tunelul Timpului. Cu: James Darren, Robert Colbert. Regia: Sabey Martin. Episodul XI: „Marco Polo".
18.55 Vetre folclorice. Un „leagăn al doinei bănățene". Valea Almăjului.
19.15 Publicitate.
19.20 1001 de seri.
19.30 Telejurnal ● Săptămîna politică internă și internațională în imagini.
20.10 Reportajul săptămînii: Verticale în Bărăgan.
20.30 Fetele cu ochi albaștri. Selecțiuni din spectacolul cu public organizat de Televiziunea Română în cinstea fruntașelor în producție de la Fabrica de confecții și tricotaje — București, își dau concursul: Stela Popescu, Doina Badea, Amza Pellea, Nae Roman, Bimbo Mărculescu, Dem Savu, Nicu Constantin, Corina Chiriac, Fărămită Lambru, George Enache, Alfred Demetriu, Decebal Curta, Mihai Stoenescu și Iosefini. Prezintă Mariela Petrescu și Ion Besoiu. Orchestra de estradă a Radioteleviziunii dirijată de Sile Dinicu.
21.40 Pagini de umor: Aventuri în epoca de piatră.
22.05 Interpretul preferat: Angela Buciu.
22.30 Telejurnal.
22.40 Duminica sportivă.

PROGRAMUL II

11.00—13.00 Concertul Orchestrei simfonice a Filarmonicii „George Enescu".
20.10 Publicitate.
20.15 Eroi îndrăgiți de copii: Pik și Tik.
20.45 Telex tehnico-științific. Emisiune de Ștefana Bratu.
21.00 Film artistic: Fericii cei care ca Ulysse... Producție a studiourilor cinematografice franceze. Regia: Henri Colpi. Cu Fernandel.
22.35 Melodii de pretutindeni. Cu Amalia Rodriguez, Charles Aznavour, Petula Clark, Karel Gott, Mina.

1 2 3 4 Redacția și administrația, str. Brezoianu nr. 23—25. Centrala telefonică: 37 27 77. Secția scrisori și biroul juridic: 37 27 73. Publicitatea, str. 13 Decembrie 26, blocul 8, telefon 14 15 16. Cititorii din străinătate pot face abonamente adresîndu-se întreprinderii „ROMPRESFILATELIA" — Serviciul Import-Export Presă — București — calea Griviței nr. 61—66, P.O.B. 2 001. 40 164

Biblioteca municipală
Tîrgu-Mureș

PROLETARI DIN TOATE ȚĂRILE, UNIȚI-VĂ !

INFORMAȚIA Bucureștiului

ZIAR AL COMITETULUI MUNICIPAL BUCUREȘTI AL P. C. R. ȘI AL CONSILIULUI POPULAR AL MUNICIPIULUI BUCUREȘTI

Anul XX — Nr. 6157 | 4 PAGINI 30 BANI | Luni 18 iunie 1973

AZI ȘI-A ÎNCEPUT LUCRĂRILE

PLENARA COMITETULUI CENTRAL AL PARTIDULUI COMUNIST ROMÂN

Azi, 18 iunie 1973, au început lucrările Plenarei Comitetului Central al Partidului Comunist Român.

Deschizînd lucrările ședinței, tovarășul Nicolae Ceaușescu, secretar general al Partidului Comunist Român, a propus, din partea Comitetului Executiv al C.C. al P.C.R., următoarea ordine de zi, care a fost adoptată în unanimitate :

1. Dezvoltarea și perfecționarea învățămîntului în România.

2. Cu privire la rolul femeii în viața politică, economică și socială a țării.

3. Reluarea lucrărilor pentru sistemul de navigație Dunăre — Marea Neagră și amplasamentul noului port maritim.

4. Informare privind rezultatele aplicării măsurilor stabilite de Plenara Comitetului Central din februarie — martie 1973 în legătură cu îmbunătățirea organizării activității economico-sociale.

5 Cu privire la compoziția, efectivul și structura organizatorică a partidului.

6. Informare cu privire la politica de cadre.

7. Unele măsuri organizatorice.

La lucrările plenarei, ce se vor desfășura timp de două zile, participă ca invitați primii secretari ai comitetelor județene, membri ai guvernului, conducători ai organizațiilor de masă și obștești, redactori șefi ai presei centrale — care nu sînt membri ai Comitetului Central.

23 AUGUST 1944 — 1973

CINCINALUL în patru ani și jumătate!

Un obiectiv primordial

Folosiți cu maximum de randament baza tehnică ?

— interlocutor tov. ȘTEFAN CIUREL, director general al Centralei construcții montaj —

— În anul 1974 Centralei construcții-montaj îi vor reveni sarcini sporite față de 1973, iar în 1975, de asemenea, ele vor crește în mod deosebit. Cum ați asigurat baza tehnico-materială pentru realizarea lor ?

— Într-adevăr, sarcinile pentru anul viitor reprezintă o creștere de circa 13 la sută la construcții-montaj și de aproape 35 la sută la producția industrială a unităților centralei. Pentru realizarea lor integrală — în condițiile creșterii productivității muncii cu 10 la sută, asigurării unei calități optime a lucrărilor și reducerii cheltuielilor de producție — încă de pe acum se impune întreprinderea unor acțiuni privind dezvoltarea capacităților existente la prefabricate din beton armat și îmbunătățirea dotării șantierelor cu utilaje și dispozitive. Bunăoară, pentru 1974, în scopul creșterii gradului de industrializare a lucrărilor, vom extinde, împreună cu Institutul „Proiect-București", sistemul de construcție în structură monolită (cofraje plane) și elemente prefabricate la planșee și fațade, la 22 000 apartamente. Bineînțeles, aceasta a impus executarea a peste 50 seturi noi de cofraje plane și luarea unor măsuri suplimentare pentru dezvoltarea capacităților de producție la fabrica din Militari, poligoanele din Vitan - Bîrzești, Bragadiru și „Granitul". Astfel, de la o producție de 230 000 mc panouri mari se va ajunge la 325 000 mc în 1974.

Am întreprins o serie de măsuri și pentru sporirea producției de agregate de balastieră, beton ce-

Ioan Bălan

(Continuare în pag. a III-a)

Mașinile, utilajele și dispozitivele prezentate în expoziția „Mecanizarea lucrărilor pe șantierele de construcții" sînt caracterizate de un înalt grad de tehnicitate

Mecanizarea lucrărilor pe șantierele de construcții

Realizarea integrală a planului de investiții în domeniul construcțiilor de locuințe, social-culturale și edilitar-gospodărești impune folosirea la capacitatea maximă a utilajelor, introducerea pe scară largă a muncii mecanizate care să conducă la creșterea productivității muncii și eficienței economice, la scurtarea termenelor de execuție și îmbunătățirea calității lucrărilor. Dînd curs unei recente hotărîri a Secretariatului Comitetului municipal de partid și Biroului permanent al Comitetului executiv al C.P.M.B., Centrala construcții montaj a prezentat, în cadrul unei interesante și originale expoziții-șantier, utilaje, mașini, scule și dispozitive ce se folosesc pe șantierele întreprinderilor de construcții-montaj. Cu acest prilej a avut loc o consfătuire la care a participat tovarășul Gheorghe Cioară, prim-secretar al Comitetului municipal București al P.C.R. Au luat parte secretari ai Comitetului municipal de partid, membri ai Comitetului executiv al C.P.M.B., primi secretari și secretari ai comitetelor de partid ale sectoarelor, directori ai unor mari întreprinderi bucureștene, directorii întreprinderilor de construcții montaj, cadre de specialitate. Au atras atenția în mod deosebit o serie de mașini produse prin autodotare de unitățile centralei sau în colaborare cu alte întreprinderi.

(Continuare în pag. a II-a)

EXAMENUL DE BACALAUREAT

Azi dimineață a început examenul de bacalaureat — moment de verificare a cunoștințelor acumulate de elevi, prilej de a demonstra maturitatea, capacitatea de analiză, sinteză și judecată.

Tradiția generoasă a Bumbești — Livezenilor

Ștafeta patosului creator

Deși nu prea călduroase, razele soarelui au străpuns ieri dimineața, cu mai multă generozitate. A fost invitația cea mai cu greutate pentru mulți bucureșteni de a ieși la iarbă verde. Înainte de a-și petrece însă astfel duminica, pe numeroși tineri i-am întîlnit în diferite puncte ale urbei, cu lopata în mînă. Au îmbrăcat, în primele ore ale dimineții, „salopeta de duminică" în acest chip, ei au înțeles să răspundă cu entuziasm, cu tragere de inimă, cu reală dăruire chemării organizației lor revoluționare de a înfrumuseța orașul cu noi oaze de verdeață, cu noi locuri de agrement, cu noi obiective de larg interes cetățenesc.

I-am văzut, asadar, pe o seamă de șantiere, pe drept cuvînt numite **ale lor, ale tineretului**, cu întreg cortegiul de atribute care însoțesc neîndoielnic asemenea acțiuni : **patos al muncii creatoare, frumusețe morală, spirit de lucru, efort constructiv.** 200 de uteciști de la F.C.T.B., întreprinderea de mașini electrice și UREMOAS erau prezenți la **amenajarea noului parc din Drumul Taberei.** Lucrări de întreținere și de taluzare, de aranjare a spațiilor verzi executau alte sute de tineri din sectorul 7 pe **autostrada București — Pi-**

Vl. Udrescu

(Continuare în pag. a IV-a)

OBIECTIV '73 — Beneficiari — Bucureștenii

ÎN SECTORUL 7: Peste 150 terenuri de joacă pentru copii

Pe agenda de lucru a edililor din fiecare sector al Capitalei se află, la loc de frunte, măsuri concrete, menite să asigure copiilor cele mai bune condiții de dezvoltare. Între acestea, o pondere aparte o dețin lucrările pentru amenajarea unor noi locuri de joacă și baze sportive simple. Aminteam, zilele trecute, că în sectorul 4 numărul acestor terenuri a ajuns la aproape 100. **De astă dată, aflăm din sectorul 7 :** în parcul Giulești au fost inaugurate două noi terenuri de joacă dotate cu cele mai diverse și instructive aparate și instalații. În același parc, este în curs de execuție și o microbază sportivă cu terenuri de minifotbal, baschet și volei. În alte cartiere ale sectorului au fost montate instalații pentru tenis de masă, aparate sportive etc. Mii de cetățeni, în frunte cu deputații, lucrează de zor la amenajarea a încă 43 terenuri de joacă și sport, care urmează să fie puse la dispoziția „beneficiarilor" încă din primele zile ale vacanței. Astfel, copiii din sectorul 7 vor putea să-și petreacă zilele estivale pe cele 155 de terenuri special amenajate și dotate pentru ei.

În imagine, unul dintre noile terenuri de joacă din parcul Giulești.

TABERELE PIONIEREȘTI — ȘI-AU DESCHIS, IERI, PORȚILE

La Pustnicul, Buda, Mogoșoaia, Snagov, au sosit oaspeți : purtători ai cravatelor roșii din județele Maramureș, Arad, Bacău, Covasna. 1000 de elevi au descins, ieri, în „amfiteatrul" natural al pădurilor din preajma Capitalei ca să-și petreacă două săptămîni de vacanță într-un mod plăcut. I-au întîmpinat cabanele cochet împodobite, corturile ascunse în umbrarul copacilor seculari, terenurile sportive sau nisipul fin al plajelor.

Fiecare tabără este o invitație. O invitație la drumeție prin împrejurimi, o chemare la... pescuit sau la organizarea unui concurs de istețime sau de îndeminare. Tabăra mai înseamnă și colectivitate, prilej de cunoaștere, de schimbare a impresiilor, de îmbogățire a orizontului cultural.

... **Buda-Argeș.** Ceremonialul deschiderii taberei ia sfîrșit. Prima serie — copiii maramureșeni — se îndreaptă spre dormitoare (care au o capacitate de 215 locuri) vizitează apoi sala de mese, „domeniul" taberei ce se întinde pînă la Argeș. Copiii sînt curioși să știe tot. Și, la fiecare întrebare, răspunsul este dat cu promptitudine...

La **Snagov** au sosit 400 de pionieri și școlari din județul Covasna. Sînt impresionați de „imensitatea" lacului, de frumusețea dăruită cu atîta generozitate de... natură, de îmbinarea armonioasă între arșița plajei

Ileana Barbu

(Continuare în pag. a IV-a)

DUMINICA BUCUREȘTEANĂ

În comunele suburbane, gospodarii valorifică timpul...

„Carate" ale hărniciei

Respirația gliei — ca un abur — se ridică încet. Un tractor și două remorci, transportă masă verde; 20 de tone prevede planul zilei. Toma Dulciu, tehnician la C.A.P. Popești-Leordeni, a început lucrul din zori „Duminica e zi de odihnă numai după ce ai terminat cu bine o treabă — obișnuiește să spună. Acum avem urgențe". La prășit cartofi și porumb, acționează cîteva zeci de gospodari. Dovezi de hărnicie și răspundere colectivă întîlnim la întreținerea răsadnițelor și a solariilor, la grădini. De la 6 dimineața, sînt prezenți peste 300 de oameni și la I.A.S. Se-

G. Bucur

(Continuare în pag. a III-a)

Orașul și noi

Amfiteatrele poeziei

Într-un interviu publicat anul trecut de ziarul „Informația", poetul Adrian Păunescu — punîndu-se în postura arhitectului șef al Capitalei — sublinia că „acestei capitale de cîmpie îi trebuie un amfiteatru în aer liber și un amfiteatru acoperit pentru marile lecții de poezie ale acestui timp". Aș observa, la rîndul meu, că „această capitală de cîmpie" are deja cîteva amfiteatre în aer liber — Arenele Romane, Teatrul de vară „23 August", Teatrul de vară „Herăstrău" etc. — alături de numeroase săli care, chiar dacă nu au forma clasică a amfiteatrului, pot răspunde apelativului modern de amfiteatru. Și mă gîndesc : cine-i oprește pe poeții noștri, mulți și talentați, să apară în forum „pentru marile lecții de poezie ale acestui timp" ? Cu un dram de inițiativă, cu un grăunte de pasiune, publicul bucureștean iubitor de poezie — în rîndurile căruia tineretul are o pondere substanțială — ar putea participa la veritabile spectacole de acest fel, susținute fie de autorii lor, fie de actori îndrăgiți ai teatrelor noastre.

De cîteva zile, elevii au intrat în vacanță. Mulți dintre ei vor pleca la munte sau la mare. Ce le oferim însă acelora care rămîn aici ? Asemenea manifestări bogate în semnificații, profund educative prin mesaj și cît mai atractive prin modalitatea de realizare, ar putea fi inițiate de către Asociația scriitorilor din București, în colaborare cu Comitetul municipal pentru cultură și educație socialistă și comitetele U.T.C. ale sectoarelor. Publicul larg este devotat poeziei autentice. Dar publicul nu-i o categorie imuabilă. El crește și se maturizează o dată cu cei care o creează. Pentru operele — și capodoperele — lor de mîine, scriitorii noștri trebuie să-și formeze publicul începînd chiar de astăzi.

SABINA CIUREL

profesoară de limba română la Liceul „N. Bălcescu"

La izvoarele economicității — CALITATEA

SEMNAL

Îmbunătățirea calității produselor, a parametrilor tehnico-funcționali, modernizarea și diversificarea lor continuă constituie cerințe imperioase ale creșterii eficienței activității productive, a dezvoltării economice. *„Respectarea indicilor de calitate* — sublinia tovarășul Nicolae Ceaușescu la Plenara C.C. al P.C.R. din februarie-martie a.c. — *este o obligație primordială de cea mai mare răspundere a conducerilor întreprinderilor, a organizațiilor de partid, sindicale și de tineret, este pînă la urmă o sarcină patriotică a fiecărui colectiv, a fiecărui muncitor".*

Rezultatele obținute în industria bucureșteană — în primele cinci luni planul de calitate a fost depășit cu 2 la sută — dovedesc că majoritatea întreprinderilor au înțeles sensul și semnificația acestui imperativ al economicității. Prin depășirea ponderii planificate a produselor de calitate superioară

Nicolae Cucui

(Continuare în pag. a IV-a)

Raid prin unități ale cooperației meșteșugărești

„Mandatari" ai propriilor interese...

- **Tarife după criterii personale**
- **În schemă — organe de control, în realitate...**
- **Ce nu știau conducerile unor cooperative**

Cooperativa „Deservirea", unitatea de reparat umbrele, din Pasajul francez nr. 2. Responsabila, Constanța Crețu, iritată de controlul efectuat de U.C.M.B. — Confecții, încălțăminte, prestări neindustriale ține să pună lucrurile la punct :

— Efectuăm doar reparații. Schimbăm îmbrăcămintea umbrelei și husa, doar cu materialul adus de client. Se vede și din boniere. Lucrăm cinstit !

Responsabila ne prezenta însă doar modul cum ar fi trebuit să procedeze. În realitate, d-sa oferea clienților material (relon, tafta), pentru care nu dispunea de nici un fel de acte justificative (deși este obligată !) iar bonurile de comandă le falsifica. În bonierul rămas la unitate, sumele fie că nu sînt înscrise o bucată de vreme, fie că sînt mai mici decît cele solicitate clientului. (Iată **doar cîteva** bonuri falsificate — 212895, 212930, 213142, 213069 : la eventuala dorință a conducerii cooperativei, mai putem oferi exemple asemănătoare, pentru a suplini totala lipsă a controalelor pe care aceasta trebuia să le efectueze)...

— Eu.. nu prea știu să mă descurc — motivează responsabila cu dezarmantă inocență, aceste grave abateri.

Liviu Nistor-Livescu

(Continuare în pag. a III-a)

atitudini

Picătura de... birocrație

Cetățeanul Ion Bogdan — bd Leontin Sălăjan nr. 25, bloc A 1, scara 4, etaj 4, ap. 48, sectorul 4 — ne-a scris; „Locuiesc în acest apartament din 1966, luna decembrie, împreună cu familia mea, compusă din 6 persoane. În iulie 1972 a început să se infiltreze apa de pe terasă în casă. De la aceste picături au început necazurile. Am înaintat repetate cereri factorilor în drept din sectorul nostru și am primit tot atîtea promisi-

V. Patrolea

(Continuare în pag. a IV-a)

Pe adresa gospodinelor, 112 noutăți

Nu de puține ori am semnalat absența din magazine a unor produse de uz gospodăresc. Lucruri mărunte în aparență, dar care pentru munca gospodinelor au o deosebită valoare. Iată de ce am dorit să consemnăm — și o vom face în continuare — preocupările care există pentru diversificarea respectivelor produse, pentru satisfacerea în măsură tot mai mare a cerințelor consumatorilor, la unul din principalii producători — **Centrala industriei articolelor casnice și utilaje tehnologice.**

— Activitatea noastră — ne informează tov. **Adrian Pîrvulescu,** șeful serviciului asimilări — este axată pe două direcții principale. Una vizează realizarea așa-numitelor produse de bucătărie, încălzire și curățenie, de la tacîmurile inoxidabile, pînă la modernele mașini de gătit. Cealaltă, articolele pentru copii —

Emil Munteanu-Retevoescu

(Continuare în pag. a III-a)

Debut de săptămînă

● La „Autobuzul", noi capacități intră în circuitul producției ● La **Centrala industriei mătăsii** nomenclatorul a înregistrat, de la începutul anului, 18 produse noi realizate în 100 desene și 62 de modele ● Centenarul nașterii arhitectului **Petre Antonescu,** prezent și în cadrul aniversărilor recomandate de UNESCO, e sărbătorit la Academia Republicii Socialiste România, Uniunea arhitecților și Institutul de arhitectură „Ion Mincu" — astăzi, iar miercuri, la Arhivele Statului — printr-un simpozion. Amintim, printre „cărțile de vizită" ale acestui mare arhitect, Primăria Capitalei, Arcul de Triumf, Facultatea de științe juridice, Banca de investiții, restaurantul Bucur etc., etc. ● Un început de săptămînă promițător și la **I.M.G.B. :** în avans, o nouă capacitate de producție ● La **Școala generală nr. 86,** din Titan, elevii expun lucrări realizate în orele de practică — pirogravură, croitorie, tîmplărie, sînt prezente mostre (mobilier pentru copii, mobilier pentru un laborator, costume naționale) din comenzile livrate, în valoare de 40 000 lei; deci și „profesiunea" de elev poate fi rentabilă. Succes în continuare ! ●

(Continuare în pag. a III-a)

Brigada „Informației" așteaptă sesizările dv.

SPECTATORI LA CINEMA

Rețeaua cinematografică a Capitalei s-a îmbogățit, în ultimii ani, cu săli noi, spațioase, concepute estetic și funcțional „la zi" (Favorit, Melodia, Modern). Totodată, s-au făcut ample lucrări de renovare a sălilor mai vechi, așa încît, să corespundă și ele cerințelor moderne de vizionare a unui spectacol. Același lucru și în privința grădinilor de cinematograf, a căror deschidere a avut loc de curînd. Cu toate acestea, constatăm, încă destul de des, că atît din punctul de vedere al calității deservirii, al solicitudinii cu care sîntem întîmpinați, cît și al ambianței cinematografelor (săli, mobilier, bufete), ar mai fi o serie de „retușuri" de făcut. În acest sens, așteptăm opiniile și sesizările dv., mîine, 19 iunie, între orele 7—18 la telefonul 13.61.09.

ECOURI LA ANCHETELE ZIARULUI

Epilog la grădina „Dorobanți"

După apariția articolului „Cîntarul învitat la grădina Dorobanți", IAPL „Amzei" a organizat o largă dezbatere în comitetul oamenilor muncii, menită să relieveze cauzele care au determinat apariția abaterilor semnalate. Fiind vorba de un scăzut simț al responsabilității, de neîndeplinirea atribuțiilor stricte de serviciu — ne comunică tov. Mihai Ignat, director coordonator — s-au luat măsuri de sancționare exemplară a celor vinovați. Astfel, **șeful de unitate Filip Rublenco, pentru lipsă de de control și absență din unitate, a fost scos din funcție. Bufetiera Valeria Babu, pentru abaterile constatate în ziua anchetei, a fost destituită din funcție. Ospătarul Tudose Chiru a fost retrogradat pe timp de trei luni. De asemenea, pentru lipsa unui control sistematic și eficient, a fost avertizat întregul aparat comercial al întreprinderii, iar merceologul Elena Costea a fost sancționată cu mustrare.** Conducerea I.A.P.L. „Amzei" a luat măsuri de completare a formației de lucru a unității cu cadre corespunzătoare, acordînd o atenție sporită aprovizionării și calității serviriii consumatorilor.

În scopul îmbunătățirii ritmicității în livrarea produselor de panificație

Întreprinderea de morărit și panificație, în urma analizei întreprinse pe marginea aspectelor semnalate în articolul „În contratimp cu ritmicitatea aprovizionării" a trecut la eradicarea cauzelor întîrzierilor unor transporturi de pîine. Printre altele distribuitorii Ion Grigoruț, Nicolae Andrei, Gabriel Tănase, Dumitru Simescu și Jenică Ilisei au fost sancționați pentru întîrzieri și absențe nemotivate. Pentru o bună aprovizionare a unităților cu specialități de panificație, s-au organizat transporturi și după-amiaza.

Eugen Eftimiu

AGERPRES ORA 12

TELEX BUCUREȘTEAN

Serviciul de evidență al Uzinei DANUBIANA a înregistrat azi cea de-a 18 000-a anvelopă produsă de la începutul anului și pînă acum, peste plan, cifră care vine să se adauge celor peste 11 milioane de pneuri realizate de această mare întreprindere bucureșteană de la apariția ei în constelația marilor unități industriale ale Capitalei. Puse una lîngă alta, anvelopele puntînd inscripția „Danubiana" ar putea alcătui o „șosea" de 12 000 km, echivalentul distanței București—Tokio.

INSTITUTUL METEOROLOGIC COMUNICĂ : Azi, la ora 8, în București, temperatura aerului a fost de 12 grade. Maxima de ieri în aer a fost de 21 grade, iar minima din cursul nopții de 6 grade.

Timpul probabil de mîine : Vremea se menține relativ rece. Cer variabil la început, apoi mai mult noros. Ploaie sub formă de aversă. Vînt potrivit. Temperatura minimă va oscila între 6—8 grade, iar maxima între 20—22 grade.

7 ARTE ÎN 7 ZILE

Înainte de primul gong

Dialog despre „Hotelul astenicilor"

Joi, premieră pe țară la Teatrul „C. I. Nottara", cu o piesă românească inspirată din actualitate. Autorul, Ion D. Șerban — care a debutat în 1958 cu „Casa liniștită", tot la „Nottara" — ne propune, de astă dată, o comedie. Înainte de a ne face o părere despre piesă, văzînd spectacolul montat de regizorul Mircea Avram, am dorit să aflăm opinia autorului :

— Așadar, Ion D. Șerban, de ce „Hotelul astenicilor" ?

Liliana Tomescu, directoarea „Hotelului astenicilor", într-o convorbire cu colaboratorii ei — Ion Punea și Petrică Popa.

— Pentru că aceasta a fost ideea doctorului Eugen Bărăgan.

— Și cine e doctorul Bărăgan ?

— Liliana Tomescu.

— Joacă în travesti ?

— Nu. Doctorul Eugen Bărăgan a devenit doctorița Mihaela Bărăgan. Aceasta a fost ideea dramaturgului și directorului Horia Lovinescu, căruia i-am prezentat prima versiune a comediei. Urmîndu-i îndemnul (și, dacă se poate, asta să rămînă între noi : sfaturile, mulțimea de sfaturi pînă cînd actuala versiune a căpătat .formă definitivă), cred că am izbutit să înfățișez o problemă din viața noastră de astăzi, problemă care ne interesează pe toți : noul în gîndire, noul în acțiune.

— Se pare că e nou și stilul de colaborare între autor și teatru...

— Ați intuit perfect acest lucru dacă, bineînțeles, nu l-ați știut dinainte. Spiritul de echipă al actorilor, al regizorului, al directorului, al autorului — cu sprijinul nemijlocit al organizației de partid din teatru — a făcut ca astăzi, la „Nottara" să se prezinte și această piesă, izvorînd din realitățile noastre, cu problemele noastre, cu rezolvările noastre.

— Înțeleg din cele spuse că ați avut o primăvară fierbinte...

— Îngăduiți-mi o butadă : după primăvară vine vara. Și dacă primăvara a fost cum a fost, vara va fi toridă pentru mine, deoarece maestrul Lovinescu mi-a sugerat destul de apăsat să scriu o dramă...

E. C.

Cinerama

Comedia, pelicula de anticipație științifică, drama istorică — acestea sînt cele trei genuri de filme pe care întreprinderea cinematografică a municipiului le-a rezervat, ca premiere, pentru săptămîna care începe astăzi.

● Încă o comedie : *„Monte Carlo"*, realizată de regizorul american Ken Annakin și care are drept subiect raliul de la Monte Carlo de acum... cincizeci de ani. În rolurile principale, actori mult îndrăgiți de public : Bourvil, Tony Curtis, Walter Chiari, Mireille Darc.

● Pelicula de anticipație științifică, o coproducție a studiourilor din R.D.G. și R.P.P., se intitulează „Semnale". Ca o „curiozitate": unul dintre interpreți este Iurie Darie.

● *„Lumea se distrează"*, o nouă producție a studioului „București", în regia lui *Alecu Croitoru*. Operatori din lumea întreagă, surprinzînd imagini comice din epoci diferite, sînt reuniți la realizarea acestui film de montaj.

Întîmplările care vor stîrni — ne asigură creatorii — cascade de rîs, sînt comentate de Valentin Silvestru. Scenariul : Dumitru Fernoagă și Alecu Croitoru. Muzica : Temistocle Popa.

● *„Antoniu și Cleopatra"*, după cunoscuta piesă omonimă a lui William Shakespeare, îl aduce în fața iubitorilor de film pe Charlton Heston într-o dublă ipostază : de regizor și interpret principal al peliculei. În rolul Cleopatrei : Hildegard Neil.

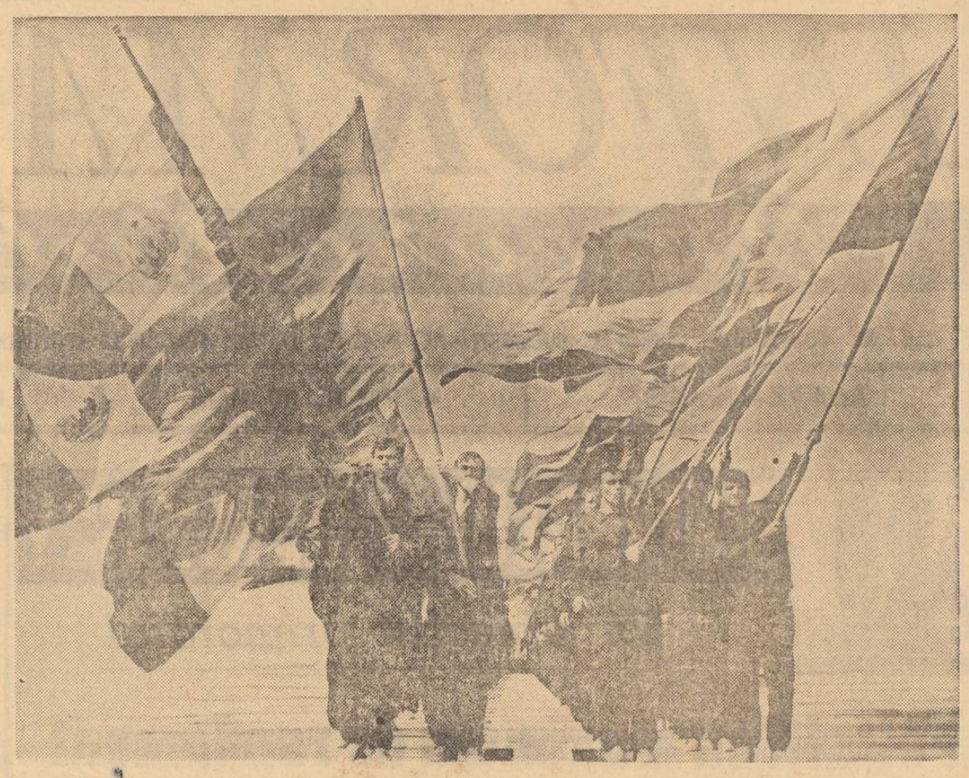

Sub falduri roșii și tricolore, în pas cadențat, coloane din marea coloană... O imagine-simbol a mersului nostru înainte, neîntrerupt, avîntat. (Din spectacolul televizat dedicat aniversării a 125 de ani de la Revoluția din 1848 și a unui sfert de veac de la naționalizare)

Agenda politică

POLITICUL ÎN DIRECȚIA ECONOMICULUI ● **„Calitatea produselor — trăsătură definitorie a eticii profesionale și a profilului moral al omului nou"** : analiza realizării unor importante obiective ale producției, strîns legate de calitate (înnoirea și modernizarea produselor, folosirea eficientă a cadrelor de specialitate — marți, la I.P.R.S. Băneasa ; **„Valorificarea superioară a oțelurilor și reducerea consumului de metal"** — miercuri, clubul „Republica" ; **„Autoutilarea și asimilarea de noi produse"** — miercuri, clubul C.F.R. Triaj. Alte asemenea acțiuni vor avea loc la uzina „Vulcan", Textila Grivița, întreprinderea „Suveica", fabrica „13 Decembrie" ș.a.) ● **„Cincinalul în patru ani și jumătate ; căi de realizare și de depășire a angajamentelor asumate"** — dezbatere, miercuri, la clubul T 4 ● Consiliul municipal al sindicatelor organizează marți (la sediul său din str. Orlando nr. 8) un simpozion cu tema **„Calitatea inventiilor românești răsplătită cu aur în confruntările internaționale"**. MUNCA ORGANIZATORICĂ ȘI DE PROPAGANDĂ ● **„Forme și metode noi folosite în munca de partid pentru intensificarea participării comuniștilor la viața internă de organizație"** — masă rotundă (azi, la Uzina de pompe) cu participarea secretarilor comitetelor de partid și a activiștilor din sectorul 3 ● Au început **colocviile finale în învățămîntul politic pentru cadrele didactice,** bazate pe documentele de partid referitoare la politica economică a partidului și statului nostru, la perspectivele dezvoltării economico-sociale a României, la făurirea societății socialiste multilateral dezvoltate, la rolul științei, culturii și învățămîntului în opera de edificare a socialismului și comunismului în țara noastră ; discuțiile continuă săptămîna aceasta la școlile generale nr. 46 și 56 (azi), 49 și 51 (miercuri), Școala de muzică nr. 2 (joi) ● **„Cunoașterea tradițiilor revoluționare de luptă ale clasei muncitoare, ale poporului — parte integrantă a procesului de educație socialistă a oamenilor muncii"** : evocări însoțite de dezbateri, marți, la uzina „Vulcan" și Tehnic-club, vineri la Combinatul poligrafic „Casa Scînteii" ● Schimb de experiență pe tema **„Extinderea acordului global în întreprinderile industriale"**, azi, la Uzina de mașini grele București. PE TEME DE ETICĂ ● În ciclul de dezbateri privind normele vieții și muncii comuniștilor, ale eticii și echității socialiste, Casa de cultură a sectorului 2 va găzdui joi un dialog despre **„Valorile morale ale societății socialiste"** ● Alte asemenea manifestări vor aduce „în instanță" individualismul (întreprinderea de ventilatoare, marți), indisciplina în muncă (clubul „Grivița Roșie", miercuri), încălcarea legilor țării, a normelor eticii și echității socialiste (joi, la Ateneul tineretului) ● Clubul tineretului din sectorul 3 va organiza vineri un dialog cu tema **„Titlul de fruntaș, înaltă aspirație morală a fiecărui comunist"**.

O scrisoare pe zi

Pasăre călătoare

„Fostul meu soț, NICOLAE CÎMPEANU, a fost obligat de instanța judecătorească să plătească pensie celor doi copii rezultați din căsătorie. Numai că tatăl face tot ce-i stă în putință spre a se eschiva de la îndatoririle sale față de copii. La ora actuală nu-i mai cunosc locul de muncă (la AMIT ? la I.C.R.A.L.-Pajura ?), ci numai locul natal, unde domiciliază părinții săi — satul Nucet, comuna Lupșan, județul Ialomița. La întreprinderea unde lucrez, tovarășii din comitetul sindicatului au dat dovadă de multă omenie, acordîndu-mi un ajutor bă-

nesc pentru cei doi copii care erau bolnavi. Vă rog să mă ajutați să-l găsesc pe fostul meu soț, pentru a-l determina să se achite de îndatoririle sale morale și materiale".

G. ELISABETA
salariată la IRUC

DIN PARTEA COMITETULUI SINDICATULUI AMIT : „Nicolae Cîmpeanu nu mai lucrează la noi ; i s-a desfăcut contractul de muncă".

DIN PARTEA COMITETULUI SINDICATULUI I.C.R.A.L.-PAJURA : „Într-adevăr, N.C. a fost angajatul nostru, dar și de aici a plecat ; nu știm unde".

DIN PARTEA MILIȚIEI CAPITALEI (căreia i-am solicitat în ultimă instanță sprijin în soluționarea cazului) : „Cetățeanul N.C. a fost depistat în str. Fagotului nr. 52, sectorul 8, și determinat să achite fostei soții suma datorată — 3000 lei. S-a discutat și cu reclamanta, care și-a retras plîngerea".

N.R. : Asemenea manifestări de lipsă de omenie sînt repudiate de opinia publică. Ele primesc, de altfel, o replică aspră, conform Codului penal (art. 305).

Petre Dinescu

Culise

● **RADU BELIGAN LA ANUL MOLIÈRE**

În cadrul „Anului Molière", prilejuit de tricentenarul marelui scriitor și om de teatru francez, un colocviu internațional a fost organizat la Paris de societatea „Molière", cu concursul UNESCO și al ministerului francez al culturii. La această manifestare — care se va desfășura de la 18 la 21 iunie în Palatul UNESCO — moliériști din lumea întreagă vor proceda la o amplă confruntare. Din România, participă artistul poporului Radu Beligan, în calitate de președinte al Institutului internațional de teatru, și I. Igirosianu.

● **DIN BRAZILIA AFLĂM CĂ...**

...la 16 și 17 iunie violonistul Ion Voicu a concertat la Rio de Janeiro, fiind acompaniat de Orchestra simfonică „Brasileira"

● **Bogat program estival pentru Margareta Pîslaru. Între 16—22 iulie, Concursul național de muzică ușoară de la Mamaia, apoi 5 zile la Festivalul mondial al tineretului de la Berlin și, în sfîrșit, imediat după aceasta, o lună în Iran unde va susține o serie de recitaluri**

● **În pregătire la Electrecord, un disc cu patru piese al compozitorului Marius Teicu**

SPECTATORUL... IMPLICAT

● **Un „debut" pe scena Teatrului de Comedie : Catrinel (5 ani), fiica lui Silviu Stănculescu, cu grădinița ei de copii. Spectacolul a avut loc după ce s-a terminat repetiția cu „O noapte furtunoasă". Silviu Stănculescu (Chiriac), a avut mai multe emoții ca spectator, decît ca interpret !**

● **A apărut discul cîntăreței de muzică ușoară Stela Enache, cu patru melodii ale compozitorului Florin Bogardo, soțul ei.**

TURNEE

● **Spectacolul muzical-coregrafic „Pastorala Carpaților", va fi prezentat la Pisa (Italia), de ansamblul folcloric „Dor".**

● **Teatrul de păpuși din Cluj a participat la Festivalul internațional „Teatrul de păpuși al națiunilor" de la Bochum (R. F. Germania) cu „Povestiri de Ion Creangă" (pentru copii) și „Visul unei nopți de vară", după Shakespeare.**

Portret

RECITAL JUBILIAR. Cu prilejul împlinirii a 35 de ani de activitate artistică, soprana *Elena Dimitriu* va susține la Ateneul român (joi, ora 20) un recital de arii din opere și lieduri de Mozart, Brahms, Schubert, Beethoven, Gabrielli. Își dau concursul basul Nicolae Secăreanu, mezzosoprana Mihaela Mărăcineanu, pianista Victoria Dosios, violonista Adriana Trosca și violoncelistul Florin Ciripescu. „Soprană perfecționată ; vocea sa magnifică, suscitînd admirația pentru strălucitoarele vocalize ; o impecabilă frazare lirică și o inteligență muzicală mereu prezentă ; o excelentă soprană de coloratură, cu voce minunat de catifelată și cu o muzicalitate uimitoare", iată cîteva dintre aprecierile cu care presa românească sau străină a salutat apariția și afirmarea artistei sărbătorite astăzi sub egida A.T.M.

CONCERTELE FILARMONICII „GEORGE ENESCU". Astăzi, ora 20, la Sala mică a Palatului — recital de sonate de Beethoven. La vioară — *Cornelia Bronzetti*, la pian — *Gabriel Amiraș*. Miercuri, la aceeași oră și în aceeași sală — închiderea ciclului „Cvartetul românesc". În program, lucrări de Dumitru Capoianu, Ludovic Feldman, Pascal Bentoiu. Simfonicul de vineri și simbătă (ora 20) va fi dirijat de *Kurt Wöss* (Austria) și cuprinde Simfonia nr. 92 „Oxford" de Haydn și Simfonia a VIII-a, „Tragica", de Bruckner.

● TRIBUNA TINERILOR SOLIȘTI. Al treilea concert susținut, la Studioul Radioteleviziunii, sub bagheta lui Carol Litvin, cuprinde (joi, ora 20), pagini de Pablo Sarasate, Eugen d'Albert, Edouard Lalo.

● LA CONSERVATORUL „CIPRIAN PORUMBESCU" (tot joi, la aceeași oră) studenții clasei lui C. Bugeanu vor susține un concert simfonic în programul căruia figurează lucrări de Mozart, Ceaikovski, Beethoven.

ARIA invită

Muzică ușoară cu Lara Saint Paul (Italia)

După Gianni Morandi, vom avea prilejul să ascultăm o cîntăreață din Italia, LARA SAINT PAUL.

Participările la festivalul de la San Remo, discurile imprimate la casa „Polydor" o recomandă ca pe o interpretă de succes, mizînd pe îmbinarea dintre tradiționalul cîntec italian și ritmurile moderne.

Încă un argument al invitației la concertele din 24 și 25 iunie, ora 20, de la Sala Palatului, unde Lara Saint Paul va cînta acompaniată de formația sa orchestrală : aplauzele cucerite în turneul european din 1972, la concertele susținute în decembrie în Bulgaria.

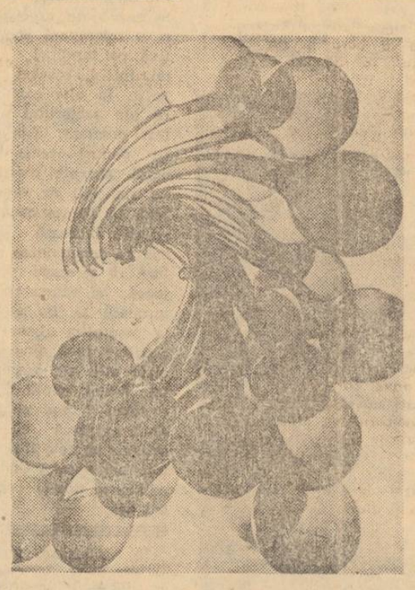

Simeze

O expoziție care face notă aparte în peisajul plastic al Capitalei : aceea de la galeriile de artă „Galateea", unde — începînd de miercuri, ora 19 — vor fi prezentate mai multe lucrări în sticlă, aparținînd lui Dan Băncilă. Forme spațiale de o mare poezie, în care transparența, culoarea și linia se compun în metafore sculpturale vor prilejui, credem, vizitatorilor o adevărată încîntare vizuală. În fotografie, una dintre operele lui Dan Băncilă intitulată „Geometrie".

Mecanizarea lucrărilor pe șantierele de construcții

(Urmare din pag. I)

sculele și dispozitivele produse în atelierele I.I.M.I., panourile de fațade finisate în unitățile I.C.P.B., schelele ridicătoare și tîmplăria metalică tip I.C.O.M. și altele.

Din dezbaterile purtate s-a desprins cu claritate că este necesară introducerea pe scară largă a muncii mecanizate pe șantiere. În Capitală există în acest sens mari posibilități. O bună parte dintre scule, utilaje și dispozitive pot fi confecționate prin autodotare de întreprinderile din cadrul centralei sau de către unitățile industriei locale, iar altele pot fi introduse în fabricația de serie, prin cooperare, în întreprinderile de interes republican, astfel ca ele să intre în dotația șantierelor încă din trimestrul III al anului în curs.

azi — poch

PLECAREA ÎN CONCEDIU

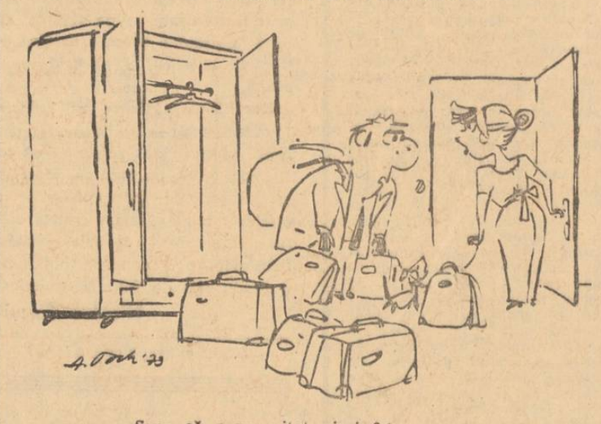

— Sper că n-am uitat nimic ?!

Actualitatea culturală bucureșteană

Premieră la Teatrul „Bulandra"

Puterea și adevărul

de TITUS POPOVICI

Moment din spectacol, cu Victor Rebengiuc și Petre Gheorghiu în prim plan

Piesa lui Titus Popovici **Puterea și adevărul** are o însemnătate principială și exemplară. **„Am pornit — scrie el — de la ideea de a prezenta pe fundalul evenimentelor istorice mai importante, un fenomen social — respectiv, destinul cîtorva comuniști, oameni pe care-i unește credința nestrămutată în același ideal, iar uneori îi desparte — și cîteodată foarte grav — concepția asupra metodelor prin care acest ideal poate deveni realitate...".** Și, în adevăr, piesa ce se reprezintă la Teatrul „Bulandra" confirmă — mai amplu decît în filmul cu același titlu — obiectivul propus de autor. Ea este una din cele mai bune lucrări scrise în ultimii ani, tocmai prin curajul dramaticei înfruntări de poziții. Piesa începe cînd faptele sînt consumate și conflictele care au dus la contradicții cu urmări tragice s-au stins. Pe primul plan trece analiza lucidă a acțiunilor ființe, și în primul rînd ale lui Pavel Stoian care, deși un comunist cinstit în esență și devotat cauzei, înțelegînd în mod voluntarist și schematic rolul său de conducător, se izolează treptat de tovarăși din cei mai apropiați, pe unii lovindu-i greu — cum e cazul inginerului Petrescu — numai fiindcă aceștia au opinii diferite de ale sale. Calitatea esențială a piesei lui Titus Popovici constă în poziția sa față de oamenii și întîmplările înfățișate. Nu e vorba de acuzați și acuzatori, ci de efortul comunist de a depăși tot ce a dus la deformarea sensului democratic al puterii. Eroii reconstituie împreună experiența consumată de-a lungul anilor, privind-o și privindu-se unii pe alții și fiecare în parte din perspectiva implacabilului verdict al vieții.

Confruntarea e construită pe două planuri (al dezvoltării prezente și al retrăirii principalelor momente ale dramei), planuri ce se întretaie în permanență, motivîndu-se reciproc și tensionîndu-se pe măsură ce întinderea spectacolului, cu excepția cîtorva secvențe care apar oarecum ilustrativ-declarative. Soluția regizoral-scenografică, concepută de Liviu Ciulei și realizată împreună cu Petre Popescu, de a folosi ca spațiu de joc întregul parter al sălii, acoperit cu un podium ce se prelungește chiar în mijlocul publicului, reduce considerabil bariera ficțiunii, implicîndu-ne în problematica eroilor. La aceasta contribuie și jocul actorilor, participarea cu care-și interpretează rolurile, asigurînd o înălțime etică, o căldură umană dublate de forța bărbătească proprie comuniștilor de a-și privi în față faptele și de a le judeca. Petre Gheorghiu face în rolul lui Pavel Stoian o remarcabilă creație. El îmbină trăsăturile de caracter care au dus la greșelile comise — și mai răbufnesc chiar acum, cînd se străduiește să se depășească dorind să nu-și acopere răspunderile — cu fondul său bun și cinstit. Printr-o nuanțată pătrundere psihologică, el luminează întreaga dramă ce se petrece în sufletul lui Stoian și-i imprimă, o dată cu durerea provocată de cele întîmplate, liniștea purificatoare a înțelegerii, mai ales cînd își dă seama că urmașul său, Mihai Duma, — cel ce i s-a opus cu principialitate partinică — va face totul ca asemenea lucruri să nu se mai întîmple. Victor Rebenciuc joacă rolul lui Duma cu o emoționantă sinceritate, e ferm dar comunică în același timp o profundă omenie unită cu clarviziunea politică. Duma trage deopotrivă concluzii din experiența trăită. Un moment de mare intensitate are Rebengiuc cînd spune : **„Pavele, ai ajuns să confunzi socialismul cu mîndria ta și să vezi un dușman în fiecare om care nu poate crede că numai tu ești depozitarul adevărului... A acestei sinteze pe care trebuie s-o înfăptuim noi. Între putere și adevăr... N-aș fi crezut niciodată că așa ceva se poate întîmpla..."** Liviu Ciulei dă inginerului Petrescu demnitatea și tăria' morală a personajului, o nobleță spirituală, pe care, de altfel, a imprimat-o prin regie întregului spectacol. Ileana Predescu are multă căldură și frumusețe sufletească în Marta. Foarte buni, Marius Pepino în Tiberiu Manu și Octavian Cotescu în Vasile Olariu. În rolul episodic al unui țăran mucalit, Toma Caragiu izbutește să-și impună prezența și să-i dea semnificație. Cornel Coman, George Oprina și Dan Damian aduc fiecare o notă personală în distribuția omogenă a acestei premiere care, abordînd o problematică gravă, tulburătoare, de pe o intransigentă poziție partinică, degajă, totodată, un tonic sentiment de încredere în om.

TRAIAN ȘELMARU

Accente

Un dosar rămas între etaje

Pe strada Calotești, la numărul 6, se află un imobil. Un imobil cu 5 etaje, în care locuiesc cîteva familii ai căror membri — alpiniști de nevoie — au început să-și depisteze și unele afecțiuni — cardiace sau reumatice — proporționale cu înălțimea la care sînt situate apartamentele. Soluția e simplă — veți spune : un lift ! Într-adevăr, un lift există. Dar e vechi, și Inspectoratul de stat pentru cazane și instalații de ridicat a hotărît să-l scoată din circulație pe motive de bătrînețe și de siguranță a „traficului". Și sînt cîțiva ani buni de cînd pe „magistrala" verticală a blocului e liniște. Dar, tot de atunci, tensiunea locatarilor... urcă.

S-a hotărît înmatricularea unui lift nounouț. S-au făcut demersurile necesare pe lîngă I.C.R.A.L. (dat fiind că în bloc sînt trei apartamente proprietate personală și două proprietate de stat) care a întocmit devizul — acesta urmînd a fi plătit în rate de beneficiari — și toată documentația a fost strînsă într-un dosar. Lucrurile acestea se întîmplau cu vreun an în urmă. De atunci — tot liniște. Dosarul s-a oprit undeva, între „etaje" și, neavînd buton de alarmă, situația a rămas neschimbată. Alarma a fost dată însă de locatarii de la etajele superioare :

— Ce se întîmplă cu liftul nostru ?, au întrebat ei la ICRAL. ICRAL-ul nu le-a răspuns nimic.

— Ce se întîmplă cu liftul lor ?, am întrebat noi, la aceeași adresă.

— Vom cerceta, ne-a răspuns directorul Alexandru Anca, și l-a însărcinat cu cercetările pe tehnicianul Stoian.

— Am cercetat, ne-a înștiințat tehnicianul. **Treaba stă în felul următor : locatarii au dreptate, au bunăvoință, au acordul întreprinderii noastre, dar n-au acordul locatarului de la parter (Felicia Seceleanu) care refuză — în ciuda faptului că există un decret, care reglementează situațiile de această natură — să contribuie la cheltuielile de instalare.**

Să fim obiectivi : parterul are și nu are dreptate. Are — pentru că nu folosește liftul. N-are — pentru că, în virtutea unor elementare principii de etică, nu poți sacrifica interesele unei colectivități pe altarul indiferenței „proprietate personală". Cu atît mai mult cu cît există și niște prevederi legale în acest sens.

Octavian Andronic

Folosiți cu maximum de randament baza tehnică?

(Urmare din pag 1)

lular autoclavizat, cărămizi ceramice, confecții metalice, placaj ceramic.

— Așa cum a reieșit cu prilejul unor dezbateri și analize, este necesar să se asigure și o serie de materiale și piese de schimb, unele din import. Ce măsuri ați întreprins pentru procurarea lor și reducerea efortului valutar?

— S-a luat legătura cu Uzina de metale neferoase Zlatna, care a realizat o stație-pilot pentru producerea pulberii de aluminiu. De asemenea, pentru asimilarea în țară a unui volum cît mai mare de piese de schimb, colaborăm cu uzinele „Vulcan", „Progresul" Brăila și „23 August" avînd perspectiva obținerii unei economii de circa 250 000 lei valută.

— Dar în privința utilajelor?

— Sub îndrumarea Comitetului municipal de partid, acționăm pentru folosirea cît mai rațională a parcului existent, la acest capitol fiind, de altfel, deficitari. Ne-am propus, de pildă, să ridicăm coeficientul de schimburi la 1,70 față de 1,56 la macaralele turn, la 1,50 — față de 1,21 — la excavatoare și la 1,50 — față de 1,29 — la buldozere. În acest sens am întocmit un program riguros atît pentru folosirea în două și trei schimburi a utilajelor grele cît și pentru scurtarea termenului de demontare și montare a macaralelor. Totodată, ca urmare a îmbunătățirii lucrărilor de întreținere, numărul utilajelor ce vor fi scoase din dotație va fi foarte mic. De menționat că pentru folosirea intensivă a parcului se preconizează ca toate reviziile tehnice să se execute în afara programului de lucru. În acest context de măsuri, corelat, evident, și cu achiziționarea unor noi utilaje, putem afirma că este asigurată baza tehnică pentru executarea volumului de lucrări planificate în 1974, care reprezintă o creștere de 40 000 tone la transportul materialelor, de 4,5 milioane mc. la săpături și împingeri de pămînt, la 1,3 milioane tone la transportul și montajul prefabricatelor.

— Pe șantiere se consumă încă un mare volum de muncă manuală la unele lucrări ce se pot executa mecanizat. Nu considerați că la acest capitol constructorii au rămas în urmă față de alte sectoare?

— Dintr-o analiză recentă efectuată de Secretariatul Comitetului municipal de partid și Biroul permanent al Comitetului Executiv al C.P.M.B., a rezultat că atît șantierele, întreprinderile de construcții, cît și Centrala construcții montaj nu au acordat atenția cuvenită introducerii micii mecanizări, în special la lucrările de finisaj. De aceea, la indicația Comitetului municipal de partid am organizat o expoziție-șantier în care sînt prezentate toate mașinile, sculele și dispozitivele care se folosesc în prezent pe unele șantiere de construcții. Urmează apoi să fie înființată o secție care să producă asemenea utilaje, să colaborăm cu alte întreprinderi de interes local și republican, pentru introducerea lor în fabricație. La această importantă acțiune sînt solicitați să-și aducă contribuția muncitorii, inginerii și tehnicienii din cadrul centralei și unităților sale, precum și toate celelalte întreprinderi care au disponibilități în acest sens.

Debut de săptămînă

(Urmare din pag 1)

Colectivul întreprinderii „Viscofil" raportează îndeplinirea planului global pe semestrul I; pînă la sfîrșitul calendaristic al perioadei, o producție suplimentară, în valoare de 4 milioane și jumătate lei ● La „Acumulatorul", măsuri pentru reducerea consumului de plumb în fabricația de separatori la bateriile cu caracter chimic ● Beneficiarii externi ai producției dintr-o singură zi la secția Electrofar a Întreprinderii de cinescoape: U.R.S.S., R.D.G., Maroc, Egipt, Italia, Franța, Iran etc.; exportul reprezintă 60 la sută din capacitatea secției; comparativ cu 1960, an de start în producția tuburilor fluorescente, cantitatea realizată astăzi e de șase ori mai mare ● Emoții pentru studenții Institutului de arte plastice „N. Grigorescu", provocate, nu de examene, ci de expoziția ce o deschid la „Art'ind". Pentru prima oară (prin intermediul selecției lucrărilor de sfîrșit de an — sticlărie, textile, mase plastice) ei vor avea o confruntare directă cu publicul, prezentînd obiecte de artă industrială. Să sperăm că nu vom aștepta prea mult pînă cînd vom găsi și în comerț aceste reușite exponate ●

În comunele suburbane, gospodarii valorifică timpul...

(Urmare din pag. 1)

re Popești-Leordeni. Se fac lucrări de întreținere și de recoltare. Sute de kilograme — tomate, ardei gras, castraveți — sînt pregătite pentru ambalare și livrare; bine cotate sînt legumele acestea și la export.

Dar gospodarii din Leordeni n-au fost întîlniți, ieri, doar pe ogoare. 60 000 de noi răsaduri s-au adăugat în spațiile ce mărginesc trotuarele comunei... Circa 300 de metri au fost pavați cu piatră de rîu, alți 200 metri cu dale beton...

Încă 35 000 flori pe drumul vacanței...

Aproape 1 000 de locuitori ai comunei Voluntari ajută la încărcat, descărcat, curățat și stivuit cărămizi: clădiri vechi au fost demolate, altele noi se vor înălța. Peste 500 de tineri ajută la amenajarea unei baze sportive în comună. Crăițe, salvie, petunii; 35 000 răsaduri sînt plantate pe zonele verzi ce mărginesc șoseaua Afumați, către litoral: flori pe drumul vacanței.

Primele roade

În piața Colentina au sosit cîteva tone de ceapă, ridichi, varză, usturoi; legume proaspete, abia strînse de pe fostele terenuri virane, acum cultivate de cetățenii comunei Voluntari.

Și în Otopeni gospodarii au transportat, ieri, pămînt pentru nivelarea unor străzi, lucrau la șanțurile de scurgere a apei.

...Pretutindeni, nu departe de centrul Capitalei, cetățenii au valorificat timpul — chiar dacă, uneori, capricios, — au adăugat și ei noi „carate" comunelor suburbane, acelor părți distincte — și totuși integrante — din Bucureștiul nostru

PE ADRESA GOSPODINELOR

(Urmare din pag. 1)

de la cărucioare pînă la jucăriile mecanice și păpuși. Producem în medie 1000 de sortimente și tipodimensiuni, numărul lor crescînd în fiecare an cu circa 100 de repere. Numai în acest an vom livra comerțului 112 produse noi.

— Cîte dintre acestea sînt premiere absolute?

— Numărul lor este mare. Mă voi opri numai la cele mai importante, asimilate de curînd în fabricație. În această lună vom livra primul fot de hote absorbante dezodorizante, destinate bucătăriilor. Apoi, primul lot din uscătoarele electrice cu aer cald pentru uscarea rufelor. Tot din categoria premierelor mai fac parte oalele de fiert sub presiune, vasele emailate cu bordul placat cu inox (se îmbunătățesc astfel, considerabil condițiile de igienă), mașina cositorită de tocat carne, tacîmurile argintate și multe altele. Spre sfîrșitul anului vom introduce în fabricație sobele pentru încălzirea cu cărbuni a apartamentelor (ele vor fi adaptate arderii de brichete).

— Pe scurt, care sînt caracteristicile principale ale acestor produse?

— Ele ușurează munca în gospodărie, creînd totodată o ambianță plăcută. Într-un cuvînt, se îmbină utilul cu plăcutul. De altfel, o mare parte a noutăților sînt realizate la sugestiile cumpărătoarelor, primite cu prilejul pavilioanelor de mostre sau al expozițiilor de testare pe care le organizăm la galeriile „Art'ind.".

Nomenclatorul noutăților, după cum se vede, este bogat. Îl așteptăm în ... magazine.

Zero absențe nemotivate ori alte derogări de la disciplina muncii: acesta este bilanțul sub semnul căruia își încep activitatea, săptămîna aceasta, membrii brigăzilor „23 August" și „1 Mai", de la utilaj tehnologic, „16 Februarie", de la turnătoria de oțel și cea de tinichigerie de la locomotive montaj — din cadrul Întreprinderii „23 August". Felicitări!

INFORMAȚIA PE TOT GLOBUL

ELIMINAREA AMESTECULUI STRĂIN — O CONDIȚIE PENTRU REUNIFICAREA COREEI

● Un articol din ziarul „Nodom Sinmun"

PHENIAN 18 (Agerpres). — Într-un articol publicat, recent, de ziarul „Nodom Sinmun", din R.P.D. Coreeană, se arată că Nordul și Sudul Coreei au căzut de acord, în principiu, asupra modului de soluționare a problemei reunificării patriei de către coreenii înșiși, astfel că reprezentanții celor două părți ale Coreei continuă dialogul în vederea traducerii în practică a acestui acord. În acest context ziarul arată că existența așa-numitei „Comisii a O.N.U. pentru unificarea și refacerea Coreei" este incompatibilă cu noile condiții create, întrucît această comisie se amestecă în afacerile interne ale Coreei și seamănă discordie și antagonism în sînul națiunii coreene. Reunificarea patriei este o problemă care trebuie să se rezolve la nivel național, prin respectarea suveranității poporului coreean, impunîndu-se, ca o condiție prealabilă, retragerea forțelor străine de pe teritoriul Coreei. Și, din moment ce Nordul și Sudul preconizează să realizeze reunificarea țării pe principiul autodeterminării, staționarea în Coreea de Sud a trupelor americane și amestecul așa-zisei „comisii" trebuie să înceteze.

Leonid Brejnev va vizita Franța

DUPĂ CUM INFORMEAZĂ AGENȚIA TASS, secretarul general al C.C. al Partidului Comunist al Uniunii Sovietice, Leonid I. Brejnev, va efectua, între 25 și 27 iunie, o vizită în Franța, la invitația președintelui Republicii Franceze, Georges Pompidou.

SESIUNEA DE VARĂ A ADUNĂRII PARLAMENTARE A U.E.O.

PARIS 18 (Agerpres) — În Palatul Iena, din Paris, se va desfășura, în perioada 19—22 iunie, sesiunea de vară a Adunării parlamentare a Uniunii Europei Occidentale, organism din care fac parte Franța, Republica Federală Germania, Marea Britanie, Italia și Țările Beneluxului.

Principalele probleme înscrise pe ordinea de zi a sesiunii vizează securitatea europeană în contextul politicii de destindere în relațiile Est-Vest, precum și relațiile politice, economice și militare dintre Europa occidentală și S.U.A.

Agenția France Presse subliniază că din delegația parlamentară a Franței fac parte trei membri ai Partidului Comunist Francez. Este pentru prima oară cînd la lucrările sesiunii U.E.O. participă deputați comuniști. Grupul comunist francez a declarat că va susține în cadrul U.E.O., o serie de principii, printre care, apărarea independenței naționale, libertății, păcii, destinderii și cooperării fructuoase între popoare.

pe scurt - de pretutindeni • pe scurt - de pretutindeni

MINISTRUL CHINEZ AL AFACERILOR EXTERNE, Ci Pîn-fei, care a sosit ieri la Karachi, pentru o vizită oficială de trei zile în Pakistan, a avut, în aceeași zi, o întrevedere de cîteva ore cu omologul său pakistanez, Aziz Ahmed —, transmite agenția Reuter.

AZI ȘI MÎINE se desfășoară la Bruxelles o nouă reuniune a miniștrilor agriculturii din țările membre ale Pieței comune. Cu acest prilej, se va face o nouă tentativă de a se ajunge la un acord asupra politicii comerciale armonizate privind importurile „celor nouă" de produse agricole din țările riverane Mării Mediterane.

MAI MULTE STATE INDIENE, între care Assam, Bengalul de nord și Kerala, sînt afectate de puternice inundații, provocate de ploile musonice. La operațiunile de salvare participă elicoptere și ambarcațiuni militare. În unele zone din statele Maharashtra și Gujarat ploile au fost însă binevenite, ele căzînd după cîțiva ani de secetă și foamete.

„Soldații" lui Lon Nol

NEW YORK 18 (Agerpres) — Circa 4 500 de copii cambodgieni sub 16 ani servesc în armata lui Lon Nol, scrie în ultimul său număr revista americană „Newsweek", citînd declarațiile unor americani care s-au întors dintr-un turneu din Asia de sud-est.

PRIMUL MINISTRU AL INDIEI, INDIRA GANDHI, a sosit ieri după-amiază la Ottawa, pentru o vizită oficială în Canada, la invitația primului ministru al acestei țări Pierre Eliot Trudeau.

PRIMUL MINISTRU AL ISRAELULUI, Golda Meir, a anunțat că va accepta să-și prezinte din nou candidatura la funcția de șef al guvernului, dacă viitoarele alegeri generale, care se vor desfășura în toamnă, se vor solda cu succesul Partidului Muncii (de guvernămînt) — informează agențiile de presă.

O DELEGAȚIE DE PARTID ȘI GUVERNAMENTALĂ a R.D. Vietnam, condusă de Fam Van Dong, membru al Biroului Politic al C.C. al Partidului celor ce muncesc din Vietnam, premier al guvernului R.D. Vietnam, va efectua în curînd o vizită oficială de prietenie în R.P. Mongolă și R.P.D. Coreeană, la invitația conducerilor superioare de partid și a guvernelor din cele două țări.

CEL DE-AL ȘAPTELEA Festival internațional al filmului de turism s-a deschis în localitatea franceză Tarbes. Participă 34 state (între care și România), care vor prezenta, în total, 54 de filme. Festivalul a fost deschis cu pelicula „America insolită", a cineastului francez Francois Reinchenbach.

Insulă de... reziduuri

POLUAREA Golfului Rio de Janeiro — unul dintre obiectivele turistice cele mai renumite din lume — a atins un asemenea grad, încît la intrarea în port s-a format o adevărată insulă de reziduuri, lungă de 80 m. Potrivit specialiștilor, insula este rezultatul dragării defectuoase a golfului, care, în fiecare secundă, primește 7 m cubi de apă de canal, 3 m cubi de deșeuri industriale și 15 kg de resturi menajere, fără a mai lua în considerare apele a aproximativ 40 riuri, toate poluate. Pe țărmurile golfului sînt instalate 5 800 obiective industriale. Ca urmare a poluării apelor, care altădată erau vestite prin limpezimea lor, 50 la sută din fauna marină a fost distrusă. Edilii orașului au anunțat că vor lua măsuri imediate pentru înlăturarea artificialei și periculoasei... insule!

MINISUBMARIN AMERICAN ÎMPOTMOLIT PE FUNDUL ATLANTICULUI

NEW YORK. — Un minisubmarin american de cercetări, avînd patru oameni de știință la bord, s-a împotmolit pe fundul Oceanului Atlantic, la aproximativ 40 km distanță de Key West. Adîncimea apelor în acea zonă este de circa 120 m. Rezervele de aer aflate la bord permit celor patru cercetători să rămînă sub apă două zile, astfel încît ei nu se află în pericol imediat. Oficialitățile marinei americane, care emit părerea că submarinul este imobilizat de cabluri sau un năvod, intenționează să apeleze la scafandri dotați cu echipamente speciale, adîncimea de 120 m apropiindu-se de limita maximă la care astfel de scufundări sînt posibile.

★

WASHINGTON — Starea sănătății a doi din cei patru membri ai echipajului submarinului de cercetări care s-a blocat în epava unui distrugător, pe fundul mării, în apropierea coastelor Floridei, este critică, a declarat R. Brisbing, căpitanul unei nave care participă la operațiunile de salvare. El a adăugat că pronosticurile în legătură cu reușita tentativei de salvare sînt destul de rezervate, întrucît cantitatea de gaz carbonic crește periculos în submarin, iar temperatura a scăzut pînă la 5 grade Celsius.

O DELEGAȚIE condusă de Lionel Bowen, membru al Camerei Reprezentanților și ministru al poștelor al Australiei a sosit ieri la Pekin, într-o vizită oficială, la invitația Comitetului Permanent al Adunării Reprezentanților Poporului din întreaga Chină.

SARIN CHHAK, ministrul afacerilor externe al Guvernului Regal de Uniune Națională al Cambodgiei (G.R.U.N.C.) care se află în vizită oficială în Siria la invitația guvernului acestei țări, a avut prima serie de convorbiri cu omologul său sirian, Abdel Halim Khadam — informează agenția China Nouă.

EUROPA-SECURITATE-COOPERARE

Prin contribuția tuturor, pe baza deplinei egalități

PE continentul nostru și în întreaga lume, încheierea cu succes a consultărilor multilaterale de la Helsinki și apropiata deschidere a conferinței general-europene sînt apreciate drept evenimente de excepțională semnificație, care vor stimula profund cursul spre destindere și colaborare ce se conturează tot mai evident în viața internațională contemporană. Este, aceasta, o opinie exprimată de conducători de state și șefi de guverne, de alte personalități cu importante răspunderi oficiale, de oameni de cultură și știință, de numeroase partide și organizații obștești, de presă, de opinia publică, în cel mai cuprinzător înțeles al ei. Pretutindeni se afirmă că s-au creat toate premisele necesare pentru o radicală înnoire a raporturilor intereuropene, pentru făurirea unei trainice securități și a unei fructuoase, multilaterale cooperări pe continent.

„Se poate spune — a subliniat tovarășul NICOLAE CEAUȘESCU în cuvîntarea rostită simbătă la marea adunare populară din Capitală — că conferința europeană stă astăzi în atenția întregii lumi, iar rezultatele ei vor putea marca un moment de însemnătate istorică nu numai în viața continentului european, ci în viața întregii lumi. Ceea ce se va face la această conferință general-europeană va putea avea o influență puternică pentru decenii asupra destinelor întregii lumi. De aceea sîntem hotărîți să facem totul pentru triumful acestei conferințe, pentru triumful noii politici de pace și colaborare în Europa, în întreaga lume!"

Temeiurile unor ample și binefăcătoare schimbări în relațiile dintre țările europene se oglindesc limpede în ceea ce comentatorii au denumit „spiritul de la Dipoli", în programul adoptat, în unanimitate, pentru conferința paneuropeană, de delegațiile la reuniunea pregătitoare. Și-a dovedit deplina eficacitate faptul că s-au întrunit în jurul aceleiași mese reprezentanții a 34 de state cu regimuri social-politice diferite și de mărimi deosebite, de la foarte mari la foarte mici, pentru a discuta în deplină egalitate, a face propuneri și a contribui în aceeași măsură la adoptarea prin consens a hotărîrilor.

Este un mare merit al consultărilor multilaterale de la Helsinki că au pus în practică principiul deplinei egalități, al dreptului fiecărui popor de a-și spune cuvîntul asupra problemelor internaționale, a problemelor colaborării dintre state — și de a fi situat acest principiu în fruntea „decalogului normelor de conduită internațională" înaintat conferinței general-europene. Este și acesta un fapt inedit, deoarece nu se cunoaște vreun alt document internațional referitor la Europa, semnat de un număr atît de mare de state, care să proclame în mod solemn, întrunind consensul unanim, dreptul tuturor statelor la existență liberă, independentă, suveranitate și egalitate deplină.

Înfăptuirea acestor principii — ca și a celorlalte principii afirmate de reuniunea pregătitoare, privind, de pildă, nerecurgerea la forță sau la amenințarea cu forța, inviolabilitatea frontierelor, reglementarea pașnică a diferendelor, neintervenția în treburile interne etc. — va crea chezășia instaurării unor relații noi, de conviețuire și conlucrare activă între toate statele continentului. Este tocmai misiunea conferinței paneuropene — misiune nobilă, de istorică responsabilitate — de a asigura trecerea de la proclamarea principiilor noilor relații, la aplicarea lor plenară, la asumarea angajamentului solemn cu privire la stricta lor respectare, de către toți și față de toți.

În politica externă a României socialiste, aceste principii constituie repere fundamentale. Ele figurează în toate documentele internaționale semnate de țara noastră și sînt promovate cu fermitate și consecvență în multiplele inițiative și acțiuni desfășurate de partidul și statul nostru pe plan extern, ceea ce sporește continuu stima și prestigiul de care se bucură România pe toate meridianele.

Țara noastră și-a dat în acest spirit contribuția sa activă la eforturile pentru trecerea la pregătirea forumului european, pentru desfășurarea rodnică a reuniunii multilaterale — și, începînd de la 3 iulie, va participa la lucrările conferinței animată de dorința și hotărîrea de a asigura, alături de celelalte state, realizarea înaltului obiectiv — o Europă a securității și destinderii, a păcii și cooperării.

Anton Celaru

ANGOLA: Pierderi grele provocate trupelor colonialiste, de forțele patriotice

DAR ES SALAAM 18 (Agerpres) — Sub loviturile patrioților din Mișcarea Populară pentru Eliberarea Angolei (M.P.L.A.), forțele colonialiste portugheze din Angola au suferit pierderi grele — informează un comunicat dat publicității la Dar Es Salaam de către reprezentantul M.P.L.A. Potrivit comunicatului, în perioada 20 februarie — 17 martie, patrioții angolezi au distrus o bază militară în provincia Moxico, pe care colonialiștii o folo-seau pentru pregătirea acțiunilor lor de diversiune. Totodată, au fost scoși din luptă zeci de soldați portughezi, patrioții capturînd însemnate cantități de muniție și arme.

agerpres ora 13

LA GENEVA continuă lucrările Consiliului de Administrație al Programului Națiunilor Unite pentru Dezvoltare (P.N.U.D.). În cursul săptămînii trecute, Consiliul a aprobat programele naționale de cooperare ale acestui organism al O.N.U. cu 27 de state, printre care și România.

O DELEGAȚIE DE ZIARIȘTI DIN R. P. CHINEZĂ, a sosit în capitala Canadei, pentru o vizită de prietenie, la invitația guvernului acestei țări.

Agenția China Nouă menționează că delegația de ziariști chinezi a efectuat, timp de aproape o lună, o vizită similară în S.U.A., în cadrul unui turneu care a cuprins numeroase orașe, uzine, ferme agricole, universități și alte instituții.

TOKIO. — Două persoane au murit și alte 35 au fost rănite în cursul incendiului declanșat astăzi de dimineață într-un hotel cu șase etaje din orașul japonez Kushiro.

LIMA. — Guvernul peruan a hotărît trecerea în proprietate de stat a „Societății Telefonice din Peru" — singura companie particulară din țară care opera în domeniul telecomunicațiilor, anunță agenția Prensa Latina.

„Mandatari" ai propriilor interese

(Urmare din pag 1)

în timp ce-și „maltrata" masiva-i brățară de aur...

Unitatea nr. 10 de reparat stilouri și ochelari. Pe teighea, un anunț: „Pentru minere de umbrelă, adresați-vă la stilouri". Cooperatorul Mihai Lazăr nu pare cîtuși de puțin afectat de faptul că nu are dreptul să confecționeze minere de umbrele (de unde a obținut materialul?), nici să monteze lentile speciale (cu multe dioptrii), atentînd astfel la sănătatea clienților, nici că dispune de foarte multe lentile și rame de ochelari fără acte justificative, nici că refuză reparații la... stilouri (profilul unității!) sau că încarcă tarifele după bunul său plac. Și în acest caz putem oferi conducerii cooperativei exemple concrete, pentru a nu se mai „deranja" cu propriile controale...

Cooperativa „Arta încălțămintei", unitatea de reparații din calea Victoriei nr. 202. Verificarea a 6 bonuri de comandă atestă că respectivii clienți au fost nevoiți să plătească mult mai mult decît ar fi fost normal și conform prevederilor legale. Nicolae Dumitru, responsabilul unității, ne informează candid: „nu știa" că tarifele legale sînt obligatorii și maximale! Prevederile Legii prețurilor și tarifelor n-au ajuns încă să fie difuzate în cadrul acestei cooperative?

Unitatea de reparat încălțăminte din calea Griviței nr. 101. Emerich Publik, responsabilul, ne propune: „Ce să mai facem caz? Luați dv. jumătate din piele, ne rămîne și nouă..." Era partea finală a controlului, după ce în unitate fusese descoperită o bună cantitate de piele box, „achiziționată" fără prea multe întrebări de la oameni cu ocupații demne de atenția organelor de miliție.

Am prezentat doar patru situații întîlnite în ziua de 12 iunie, la unități ale cooperației, care lucrează în sistemul vărsămintelor antecalculate. Responsabilii lor, mai cunoscuți sub numele de „mandatari", au ajuns să se considere un fel de proprietari de ateliere, cu toate drepturile de cooperator, dar... fără prea multe obligații. Deși convenția încheiată cu cooperativa specifică detaliat și clar o serie de obligații legale, unii „mandatari" nu le respectă în mod voit. Aceasta, în timp ce conducerile unor cooperative se felicită la gîndul că „nu li se creează probleme deosebite pe rețea" — așa cum ne informa, cu mulțumire în glas, Nicolae Paraschiv, șeful serviciului producție de la „Arta încălțămintei".

La cooperativele amintite, există salariați special destinați să controleze activitatea din unitățile cu vărsăminte antecalculate, să verifice dacă este asigurată buna servire a clienților, dacă este respectată legalitatea. Ce fac acești „controlori"? Am fost asigurați că vor fi luate măsuri prompte și energice de înlăturare a carențelor semnalate de noi.

Fără îndoială că trebuie luate măsuri. Întrebăm însă: de ce se așteaptă semnale din afară spre a se face ordine în propriile unități? Pentru ce primesc salarii cei însărcinați să vegheze la buna desfășurare a activității?

MISIUNEA „SKYLAB"

● APRECIERI ALE DIRECTORULUI CENTRULUI SPAȚIAL DE LA HOUSTON

HOUSTON 18 (Agerpres). — Misiunea Skylab, chiar în cazul în care s-ar fi desfășurat fără nici un fel de probleme, dovedește că prezența omului în spațiu, pentru efectuarea de experimente complexe, este foarte importantă. Nici o navă cosmică fără oameni la bord nu ar fi fost capabilă să înregistreze cu precizie erupția solară de la 15 iunie sau să-și orienteze aspura obiectivelor dorite instrumentele de cercetare a sursolor naturale terestre. De asemenea, nici o navă spațială fără echipaj nu ar fi putut supraviețui după avariile survenite la bordul laboratorului orbital. Fără activitatea eficientă a lui Conrad, Kerwin și Weltz, programul „Skylab", al cărui cost este de 2,6 miliarde dolari, ar fi fost definitiv compromis. Aceste opinii aparțin directorului Centrului spațial de la Houston. Christopher Kraft, care a jucat un rol major în toate misiunile spațiale întreprinse pînă acum de S.U.A.

Evocînd momentele dificile survenite în cursul tentativelor de relansare a programului, Kraft a elogiat capacitatea astronauților de a rezolva sarcini dintre cele mai grele. „Sîngele rece de care au dat ei dovadă pînă acum — a spus el — are valoare de exemplu. Am fost pur și simplu copleșit de maniera în care Conrad a făcut față situațiilor delicate. De asemenea, prezența doctorului Kerwin la bordul laboratorului a contribuit într-o mare măsură la succesul experimentelor medicale".

Întrebat despre viitorul misiunilor spațiale cu oameni la bord, Kraft a declarat că, nu peste mult timp, se va proceda la lansarea unor nave mai mari, rolul omului în spațiu sporind corespunzător, nu numai în întreținerea acestora, ci și în efectuarea de experimente complexe. „În viitor — a spus el — nu vom face știință în spațiu, ci industrie. Naveta spațială ne va permite acest lucru. Cred că, în spațiu, omul va fi folosit în nenumărate direcții. El va produce materiale noi, aparaturi complicate, vaccinuri etc, în aceste domenii primele experiențe fiind deja realizate în actuala misiune".

Directorul Centrului spațial și-a exprimat convingerea că celelalte două echipaje care vor fi lansate în cadrul programului „Skylab" vor fi capabile să desfășoare întreaga activitate proiectată.

memento

TEATRE

FESTIVALUL BEETHOVEN — RECITAL DE SONATE — Sala mică a Palatului, ora 20.

UN FLUTURE PE LAMPĂ — Teatrul național „I. L. Caragiale", sala Comedia, tel 14.71.71, ora 20.

CINEMATOGRAFE

LUMEA SE DISTREAZĂ — Capitol (16.29.17) — 9, 11, 13, 15, 17, 19, 21.

SEMNALE — Lumina (16.23.35) — 9, 11.15, 13.30, 16, 18.30, 20.45.

MONTE CARLO — Patria (11.86.25) — 10, 12.30, 16.15, 18, 20.45; Luceafărul (15.87.67) — 8.30, 11, 13.30, 16, 18.30, 21.

FLUTURII SÎNT LIBERI — Sala Palatului (15.73.72) — 20.15; Scala (11.03.72) — 9, 11.15, 13.45, 16.15, 18.45, 21.15; Festival (15.63.84) — 9, 11.30, 13.45, 16.15, 18.45, 21.15; Modern (23.71.01) — 9, 11.15, 13.30, 16, 18.15, 20.30.

SIMON TEMPLAR INTERVINE — București (15.61.54) — 9, 11.15, 13.30, 16.15, 18.45, 21; Favorit (31.06.15) — 9, 11.15, 13.45, 16.15, 18.45, 21.

ULTIMUL CARTUȘ — Central (14.12.24) — 9.15, 11.30, 13.45, 16, 18.15, 20.30; Excelsior (13.10.68) — 9, 11.15, 13.30, 16, 18.30, 21; Melodia (12.06.88) — 9, 11.15, 13.30, 16, 18.30, 20.45; Gloria (22.44.01) — 9, 11.15, 13.30, 16, 18.15, 20.30.

AVENTURILE LUI BABUȘCĂ — Bucegi (17.05.47) — 15.30, 17.45, 20; Doina (16.35.38) — 11.15, 13.15, 15.30, 18, 20.15.

SĂLBĂTICIA ALBĂ (9—18 în continuare); PROGRAM DE DOCUMENTARE ÎN PREMIERĂ (20.15) — Timpuri Noi (15.61.10).

VERONICA — Înfrățirea între popoare (67.14.70) — 16, 18, 20; Cosmos (35.19.15) — 15.30, 18, 20.

PE ARIPILE VÎNTULUI — Grivița (17.08.58) — 10, 14.30, 19.15; Tomis (21.40.46) — 9, 14, 18.30.

CIPRIAN PORUMBESCU — Floreasca (33.28.71) — 15.30, 19; Miorița (14.27.14) — 9, 12.30, 16, 19.30.

ROND DE NOAPTE — Buzești (15.62.79) — 9, 11.15, 13.30, 16, 18.15, 20.30; Aurora (35.04.66) — 9, 11.15, 13.30, 15.45, 18, 20.15.

HOMOLKA ȘI PORTOFELUL — Ferentari (80.49.85) — 15.30, 18, 20.15.

ACEA PISICĂ BLESTEMATĂ — Dacia (16.26.10) — 8.30, 10.45, 13.15, 15.45, 18.15, 20.45; Giulești (17.55.46) — 15.30, 18, 20.30.

CEAȚA — Pacea (31.32.52) — 16, 18, 20.

CE SE ÎNTÎMPLĂ, DOCTORE? — Unirea (17.10.21) — 15.30, 18, 20.30.

O ZI MAI LUNGĂ DECÎT UN AN — Moșilor (12.52.93) — 15.30, 18, 20.15.

CÎND LEGENDELE MOR — Lira (31.71.71) — 15.30, 18, 20.15; Arta (21.31.86) — 15.30, 18, 20.15.

CU MÎINILE CURATE (15.30, 18); CLASA MUNCITOARE MERGE ÎN PARADIS (20.15) — Cotroceni (49.48.48).

COPII CĂPITANULUI GRANT — Volga (11.91.26) — 9, 11.15, 13.30, 16, 18.15, 20.30; Flamura (23.07.40) — 9, 11.15, 13.30, 16, 18.15, 20.30.

O FLOARE ȘI DOI GRĂDINARI — Drumul Sării (31.28.13) — 15.30, 18, 20.15.

POLIȚIA MULȚUMEȘTE — Cringași (49.21.15) — 15.30, 18, 20.15.

SOLARIS — Viitorul (11.48.03) — 15.30, 19.

GRĂBIȚI APUSUL SOARELUI — Popular (35.15.17) — 15.30, 19.

AICI ZORILE SÎNT DIN NOU LINIȘTITE — Vitan (21.39.82) — 15.30, 19.

DRUMUL SPRE VEST — Munca (21.50.97) — 15.30, 18, 20.15.

OMUL NU E SINGUR — Rahova (23.91.00) — 15.30, 18, 20.15.

EU NU VĂD, TU NU VORBEȘTI, EL NU AUDE — Progresul (23.94.10) — 15.30, 18, 20.15.

NEVASTA MEA VRĂJITOAREA — Cinemateca (sala Union) — 13.49.04 — 16.30.

GRĂDINI-CINEMATOGRAFE

SIMON TEMPLAR ÎNTERVINE — Stadionul Dinamo (11.03.72) — 20.30; Arenele Romane (14.12.24) — 20.15; București (15.61.54) — 20.15.

MONTE CARLO — Luceafărul (15.87.67) — 20.15.

LUMEA SE DISTREAZĂ — Capitol (16.29.17) — 20.15.

FLUTURII SÎNT LIBERI — Festival (15.63.84) — 20.15; Modern (23.71.01) — 20.30; Select (14.27.14) — 20.30.

ROND DE NOAPTE — Aurora (35.04.66) — 20.30; Buzești (15.62.79) — 20.15.

CE SE ÎNTÎMPLĂ, DOCTORE? — Unirea (17.10.21) — 20.15.

CÎND LEGENDELE MOR — Lira (31.71.71) — 20.30; Arta (21.31.86) — 20.30.

DOMNULUI PROFESOR, CU DRAGOSTE — Moșilor (12.52.93) — 20.30.

PE ARIPILE VÎNTULUI — Tomis (21.49.46) — 20.15.

AICI ZORILE SÎNT DIN NOU LINIȘTITE — Vitan (21.39.82) — 20.15.

AVENTURILE LUI BABUȘCĂ — Bucegi (17.05.47) — 20.30.

TELEVIZIUNE

AZI

PROGRAMUL I

17.30 Curs de limba franceză. — Lecția a 59-a.
18.00 Telex.
18.05 La ordinea zilei. Azi, județul Brașov.
18.20 Căminul la Galați.
19.00 Scena. Emisiune de actualitate și critică teatrală.
19.20 1001 de seri.
19.30 Telejurnal ● Cincinalul înainte de termen. 1973 — an hotărîtor.
20.00 Avanpremieră.
20.05 Cîntecul săptămînii: „Mînerul și cerul" de V. Veselovschi. Text de Mihai Maximilian. Interpretează Ana Petria.
20.10 Ancheta T.V. „În căutarea timpului pierdut" — de Alexandru Stark și Emanuel Valeriu
20.50 Revista literar-artistică T.V.
21.30 Roman-foileton: Noile aventuri ale muschetarilor, ecranizarea romanului „După 20 de ani" de Al. Dumas.
22.20 24 de ore.
22.40 Luminile rampei. Pagini din opercle lui Puccini interpretate de soprana Virginia Zeani.

PROGRAMUL II

20.00 Năzdrăvanii și Scufița roșie.
20.25 Avanpremieră.
20.30 Film serial: Pe urmele lui Capija. Producție a studiourilor iugoslave
21.30 Voci și chitare. Muzică ușoară cu formația Gondolan.
21.55 Ani electronici. Producție a studioului de filme documentare „Al. Sahia".
22.10 Ilustrate muzicale din Budapesta.

MÎINE

9.00 Telesșoală.
10.00 Telex.
10.05 Itinerar românesc: Monumente istorice.
10.15 Tele-enciclopedia — reluare.
11.00 Telecinemateca pentru tineret: O clasă neobișnuită — producție a studiourilor cinematografice cehoslovace.
12.30 Muzică populară — reluare.
12.45 52 de inițiative în 52 de săptămîni — reluare.
13.00 Telejurnal.

ÎN DIVIZIA A Incertitudini doar în fruntea clasamentului

Etapa de ieri a adus în sfîrșit cîteva clarificări. Ele se referă însă numai la zona retrogradării, unde **Sportul studențesc** și **„U" Cluj** nu mai pot părăsi, indiferent de rezultatele ultimelor meciuri, locurile ce le obligă la un nedorit drum spre divizia B (**teoretic,** doar studenții bucureșteni — cu o victorie la cinci goluri diferență, completată de un eșec al mureșenilor la alte patru goluri diferență — se mai pot salva ; **practic,** însă, deznodămîntul s-a produs).

Faptul că ieri s-a decis situația din „subsol" și că U. T. Arad nu mai este amenințată de retrogradare, ne face să ne gîndim că măsura federației de a amîna meciul cu Universitatea Craiova n-a fost indicată și creează suspiciuni ce puteau fi evitate, **din timp,** cu alte diferite soluții. Mai semnalăm seria de surprize (dominată de victoria echipei constănțene), precum și faptul că este cunoscută o viitoare divizionară A — POLITEHNICA TIMIȘOARA.

Incertitudinile mai persistă doar în fruntea clasamentului. Duelul dintre **Universitatea Craiova** și **Dinamo** continuă totuși — în ciuda pierderii unui punct de către urmăritori. De asemenea, pentru locurile care asigură participarea la „Cupa U.E.F.A." (în special pentru locul trei) se dă o bătălie acerbă care ne determină să afirmăm că ar fi bine să se acorde stimulente diferențiate și pentru locurile următoare, ceea ce ar mări cota de interes a echipelor în vederea ocupării poziției celei mai bune. Și atunci n-am mai auzi — cum s-a întîmplat ieri de la Ploiești — crainicii radiodifuziunii relatîndu-ne despre jocuri anoste, în care combatantele nu fac eforturi pentru obținerea succesului ce nu le-ar aduce decît satisfacția, apreciată de ele ca platonică, a unui loc mai bun în clasament.

Dinamo — S.C. Bacău 2—2

Gazdele stopate cu propriile lor arme

Dinamoviștii au utilizat, în ultimele două etape, ca armă tactică șarjele contraatacurilor. Dacă aceasta le-a reușit în fața Stelei și Universității Cluj, ieri au fost puși într-o situație dificilă de partenerii lor de joc de la Sport Club Bacău..

Oaspeții au lăsat, în mod deliberat, de cele mai multe ori (în special în repriza secundă), pe bucureșteni să domine, alegîndu-și ca antidot arma preferată din panoplia elevilor lui Nelu Nunweiller — ascuțișul contraatacurilor. Pe propriul stadion, Dinamo a fost invitată în consecință la un duel tactic interesant, care a imprimat partidei o notă de spectaculozitate deosebită. Gazdele au avut majoritatea timpului inițiativa, susținînd o ofensivă permanentă, mai ales după pauză cînd au masat **deseori pe băcăuani în careul porții** apărate de G... (un argument i dacă **în primele 45 de minute,** raportul cornerelor a fost de 2—3, în partea a doua a întîlnirii, oaspeții au fost siliți să acorde 11 lovituri de colț, fără a beneficia de vreuna!). În multe momente, acțiunile s-au derulat cu fantezie, derutante, alternativ frontal sau pe extreme, cu schimbări de locuri ale jucătorilor (am numit pe Dumitrache și pe Lucescu), ajutați de inepuizabilul Radu Nunweiller. Dar participarea „decarului" dinamovist în ofensivă și menținerea lui Dinu, cu mici excepții, ca fundaș central, au lipsit pe bucureșteni de utilizarea, în mai mare măsură a liniei de mijloc în construirea fazelor de atac... Astfel, nu s-a produs acea necesară contracarare a apărării supraaglomerate a băcăuanilor și s-a creat și posibilitatea revenirii lor „prin rotație" spre careul gazdelor. Dembrovschi et comp. au știut să profite de jocul mai slab al fundașilor laterali dinamoviști (Lucuță neexperimentat, iar Sandu Gabriel dispus să evolueze spre centru în virtutea obișnuinței) și mai ales de gafele portarului Constantinescu (înlocuit în min. 46 de talentatul Cavai).

Și așa, Sport Club Bacău a marcat două goluri prin **Băluță** (la o greșeală a lui Dobrău) în minutul 17 și prin **Florea** în minutul 45, care a cîștigat duelul aerian cu Constantinescu la o centrare a lui Duțan. Goluri care s-au dovedit suficiente în obținerea unui punct neașteptat, pentru că, la rîndul lor, deși au condus de două ori, dinamoviștii n-au mai putut marca golul victoriei (au înscris prin **Sălceanu** în min. 9 și prin **Lucescu** în min. 36 dintr-o splendidă acțiune personală). Și n-au reușit să se detașeze, deși au avut situații extrem de favorabile, ratate însă de Dumitrache, Radu Nunweiller și de Lucescu (ultimii doi în finalul întîlnirii s-au aflat singuri în careu cu portarul Ghiță !)

Remarcări : **Radu Nunweiller, Lucescu, Dumitrache, Sălceanu II, Ghiță, Dembrovschi, Băluță, Mioc.** Arbitrului **Petre Sotir** (Mediaș) îi reproșăm neacordarea unui penalti în minutul 77 cînd Catargiu l-a faultat pe Dumitrache la o jumătate de metru în interiorul careului...

Dan Pătrașcu

Sălceanu (nr. 7) reușește să trimită în poartă mingea urmărită de Catargiu, Velicu și Ghiță. Era minutul 9 și se contura o victorie a dinamoviștilor. Dar...

Rapid — F.C. Argeș 0—1

Feroviarii s-au autoînvins

Argeșenii, veniți ieri cu intenția de a obține o victorie care să-i propulseze în „Cupa U.E.F.A.", și-au văzut visul cu ochii. Au cîștigat deci, și s-ar putea ca Pitești să cunoască și anul acesta efervescența meciurilor internaționale. Cam atît despre piteșteni, deoarece evoluția lor nu ne poate smulge totuși prea multe cuvinte bune. S-ar putea pune însă, desigur, întrebarea cu ce calificativ poate fi atunci notată comportarea Rapidului, echipa învinsă pe teren propriu ? Paradoxal poate, dar credem că în ciuda unor evidente „bîjbîieli" (extrem de multe pase greșite, aglomerarea centrul terenului), feroviarii au fost totuși ceva mai buni decît adversarii. Acțiunile lor ofensive au fost mai numeroase, ocaziile de gol mai clare. Însă vina eșecului am împărți-o în două jumătăți egale, între Neagu și Răducanu. Am spune că un punct l-a pierdut Neagu, care în minutele 20, 45 și 83 n-a reușit să finalizeze. Celălalt punct, din cele două pierdute de rapidiști, l-am trece în contul lui Răducanu, care, revenit la o mai veche pasiune a sa, ieșitul exagerat din poartă (ne-a fost dat să-l vedem chiar și pe post de... extrem dreapta, la un moment dat !), s-a hazardat înspre marginea careului de 16 metri la o acțiune a lui **Marian Popescu,** fiind driblat de acesta, și nevoit să scoată mingea din piasă. Era în minutul 85 și meciul era jucat. În timpul rămas, nu am mai avut altceva de consemnat decît prezența a 21 de jucători în careul piteștenilor... O înfrîngere nemeritată a rapidiștilor, repetăm, dar care amintește că dictonul „ocaziile ratate se răzbună" rămîne mereu valabil în fotbal.

Am remarcat de la învingători pe **Nedelcu, Ariciu** și **Roșu.** De la Rapid — **Marin Florin, Pop, Dumitriu III.** Bun arbitrajul brigăzii conduse de **N. Rainea.**

Sorin Satmari

DIVIZIA B LA FOTBAL Metalul București a egalat pe Politehnica Iași

IN ETAPA de ieri, a 28-a a diviziei B la fotbal, cele două protagoniste ale primei serii — Politehnica Iași și Metalul București — au jucat în deplasare cu F. C. Galați și, respectiv, cu Delta Tulcea. În timp ce studenții ieșeni n-au reușit decît un scor egal, 2—2, metalurgiștii bucureșteni și-au adjudecat ambele puncte în urma victoriei obținute cu 3—2. În felul acesta, duelul dintre Politehnica Iași și Metalul București — aflate la egalitate de puncte — a devenit și mai palpitant în acest dramatic final de campionat în care studenții mai au de jucat „acasă" cu C.F.R. Pașcani și în deplasare cu Chimia Rm. Vîlcea, iar metalurgiștii în București cu Știința Bacău și în deplasare cu S.N. Oltenița. Situația primelor clasate : **POLITEHNICA IAȘI** (golaveraj 49—26), **METALUL BUCUREȘTI** (36—23) 34 p; **Gloria Buzău** (2—0 cu C.S.U. Galați), **F.C. Galați** 31 p; **C.F.R. Pașcani, Chimia Rm. Vîlcea, Progresul București** (s-a impus, pe teren propriu, cu 2—0 în fața echipei Ceahlăul P. Neamț) 29 p. etc.

IN SERIA a II-a, apele s-au limpezit în sensul că **POLITEHNICA TIMIȘOARA** avînd un plus de 5 puncte este virtual promovată în prima divizie a țării. Studenții timișoreni au surclasat cu 7—0 (scorul campionatului) pe Gloria Bistrița, **F.C. Bihor a pierdut** orice speranță în etapa de ieri, fiind învinsă — și încă la scor, cu 3—0 — la Craiova de Electroputere. Clasamentul : **POLITEHNICA TIMIȘOARA 39 p; F. C. Bihor 34 p; Olimpia Satu Mare (2—0 cu Nitramonia Făgăraș) 33 p; Minerul Baia Mare 30 p; Metrom Brașov, C.S.M. Sibiu 29 p. etc.**

PUNCT FINAL ÎN DIVIZIA C

Ieri s-au disputat jocurile ultimei etape ale diviziei C. În seria a V-a, „bucureșteană", au fost consemnate rezultatele : Voința — Olimpia Giurgiu 3—1; Tehnometal — Celuloza Călărași 1—2; T.M.B. — Autobuzul 2—3; Sirena — Flacăra roșie 0—0; Sportul Clorogîrla — Laromet 1—1; Azotul Slobozia — Dinamo Obor 2—1. Meciul dintre Unirea Tricolor și Electronica a fost aminat pentru miercuri 20 iunie, pe stadionul Progresul, de la ora 17.30. Clasamentul : CELULOZA CĂLĂRAȘI 40 p; Autobuzul 32 p; T.M.B. 31 p; Azotul Slobozia 29 p; Flacăra roșie 28 p; Electronica 26 (1) p; Olimpia Giurgiu 25 p; Unirea Tricolor (1). Laromet, Voința, Sirena 24 p; Dinamo Obor 23 p; Tehnometal 21 p; Sportul Clorogîrla 11 p. Echipa Celuloza Călărași va lua parte la barajul pentru divizia B, în timp ce Tehnometal și Sportul Clorogîrla au retrogradat.

Opinii • indiscreții

● Antrenorul **PETRE RĂDULESCU** de la S.C. Bacău : **„Cred că puteam cîștiga, dar ne-a fost anulat un gol valabil marcat în minutul 8 pe motiv de ofsaid. Așa, mai ales după victoria nescontată de nimeni a F.C. Argeșului, șansele noastre de a ocupa locul III și de a participa la „Cupa U.E.F.A." sînt mai mult teoretice. Nu-l nimic... Ne rămîne posibilitatea cîștigării „Cupei României" și să știți că vom lupta pentru realizarea ei !**

● **DEMBROVSCHI,** deși a jucat foarte bine și a condus cu pricepere acțiunile de temperare a atacului gazdelor, ne-a declarat : **„Simt încă lipsa meciurilor în acest sezon. Abia la toamnă voi putea evolua la valoarea normală".**

● Arbitrul **PETRE SOTIR : „Am anulat golul băcăuanilor pentru că înainte de a se șuta mingea spre poartă am sancționat ofsaid la semnalizarea tușierului Zaharia Drăghici. La primul gol egalizator al oaspeților, fusese henț în careu la Dobrău, dar am lăsat legea avantajului și Băluță a marcat. În fine, aflat aproape de fază, consider că Dumitrache a fost faultat de Catargiu exact pe linia careului de 16 m !"**

● Tușierul **ZAHARIA DRĂGHICI : „Rar mi-a fost dat să văd cum un portar de divizia A, respectiv Constantinescu, greșește atît de copilărește !"**

● **SĂTMĂREANU II : „La golul marcat de Florea, puteam să intervin, dar Constantinescu mi-a strigat să-l las pe el să prindă mingea..."**

● **DUMITRACHE : „Am fost faultat în careu, dar vina principală că n-am învins este totuși a noastră ! Așa este fotbalul, tocmai atunci cînd dorești mai mult o victorie, îți joacă o festă !"**

● **DUMITRU MACRI** a părăsit terenul imediat după fluierul final, intrînd primul în vestiar : **„Echipa mea a jucat slab,** spunea el. **Dar oricum, Neagu a avut de trei ori golul în virful bocancului. O dată dacă înscria..."**.

● Mijlocașul feroviar **Dinu** nu a figurat ieri nici măcar pe lista de rezerve a formației sale. Motivul — o operație de deviație de sept, la care fusese supus în cursul dimineții.

● Pe „tușă", fundașul dreapta al piteștenilor, **Marcel PIGULEA** (accidentat în meciul din etapa trecută) nu-și ascundea bucuria la golul lui Marian Popescu : **„Un gol „mare" din toate punctele de vedere : o dată prin execuția tehnică ce l-a făcut K.O. pe Răducanu, apoi prin faptul că ne asigură — sper — un loc „pe podium" și anul acesta".**

● Un ex-piteștean prezent la meci : **Frățilă,** venit în concediu la terminarea campionatului în care activează echipa sa, Omonia Cipru.

● **DOBRIN : „În sfîrșit, după două săptămîni rele pentru mine, una bună. Joi am luat examenul la anatomie, la facultatea de educație fizică, a Institutului pedagogic, împreună cu Stan. Acum am cîștigat".**

Snoot

REZULTATE TEHNICE

St. roșu — „U" Cluj	2-1 (1-0)
Petrolul — Steaua	0-0
CSM Reșița — F C Cța.	1-2 (1-2)
CFR Cluj — Sp. stud.	0-0
U.T.A. — Univ. Craiova —	
aminat pentru 24 iunie	
Rapid — F. C. Argeș	0-1 (0-0)
Jiul — A.S.A. Tg. Mureș	1-1 (0-1)
Dinamo — Sp. Club Bacău	2-2 (2-2)

CLASAMENT

1. U. Craiova	28	14	9	5	50-33	37
2. Dinamo	28	15	5	8	46-32	35
3. F. C. A.	29	13	7	9	43-28	33
4. C.F.R. Cluj	28	11	11	6	31-25	33
5. Sp. C. Bacău	29	12	8	9	34-34	32
6. Steaua	29	9	12	8	35-29	30
7. St. roșu	29	11	7	11	38-23	29
8. F. C. Cța	29	10	8	11	35-33	28
9. Jiul	29	11	6	12	37-41	28
10. Petrolul	29	9	10	10	21-30	28
11. Rapid	29	7	12	10	28-27	26
12. CSM Reșița	29	8	10	11	34-38	26
13. U.T.A.	28	7	11	10	32-36	25
14. A.S.A.	29	11	3	15	35-46	25
15. Sp. stu.	29	5	13	11	30-49	23
16. „U" Cluj	29	7	8	14	25-50	22

ULTIMA ETAPĂ (MIERCURI 20 IUNIE)

A.S.A. Tg. Mureș — Petrolul	(1-2)
Univ. Craiova — C.F.R. Cluj	(1-1)
Sp. Club Bacău — Rapid	(1-3)
F. C. Constanța — Dinamo	(0-2)
Steaua — Steagul roșu	(2-0)
Sp. studențesc — Jiul	(0-3)
„U" Cluj — U.T.A.	(1-1)
F.C. Argeș — C.S.M. Reșița	(0-1)

PROGRAMUL MECIURILOR DE MIERCURI DIN CAPITALĂ

● Miercuri, în cadrul ultimei etape a diviziei A de fotbal, pe stadionul „23 August" un cuplaj : **Sportul studențesc — Jiul** de la ora 17,30 și **Steaua — Steagul roșu Brașov** de la ora 19,15.

În divizia B, **Metalul București** va juca, pe stadionul Metalul, de la ora 17,30 cu **Știința Bacău,** meciul său din etapa a XXIX-a a diviziei B, întrucît duminică va evolua în cadrul sferturilor „Cupei României".

Un frumos succes al decatloniștilor români

Începută sub auspicii nefavorabile sîmbătă, pe stadionul Tineretului, întîlnirea triunghiulară de decatlon **România — Franța — Italia** s-a încheiat ieri cu victoria culorilor noastre. Spuneam că auspiciile au fost nefavorabile, atît pentru că sîmbătă ploaia a împiedicat buna desfășurare a întrecerilor cît și pentru faptul că după prima zi, echipa noastră era condusă în clasament de formația Franței. Ieri însă, în a doua zi a concursului, decatloniștii noștri au refăcut handicapul și au reușit să cîștige întrecerea atît la individual (primele trei locuri : 1. VASILE BOGDAN 7599 p ; 2. **Andrei Sepci** 7562 p ; 3. **Frederick Roche** — Franța 7492 p), cît și pe echipe : 1. ROMÂNIA 36 p ; 2. **Franța** 32 p ; 3. **Italia** 10 p.

La pentatlon însă, în cadrul aceluiași „triunghiular", echipa României, din cauza unor indisponibilități, a cedat pasul în fața valoroasei formații a FRANȚEI, care a cîștigat cu 24 p. urmată de reprezentativa noastră (15 p) și de cea a **Italiei** (6 p). La individual, pe primele trei locuri, atletele franceze CHRISTINE WARTEL (4316 p), **Florena Picaut** (4125 p), **Nadine Bolteux** (3736 p), prima noastră clasată, **Coculeana Bucătaru,** ocupînd locul 4 cu 3733 p.

★

La Tg. Mureș, un nou record românesc la aruncarea discului seniori a fost realizat ieri de IOSIF NAGHI, cu 63,32 m. Fostul record îi aparținea cu 60,68 m.

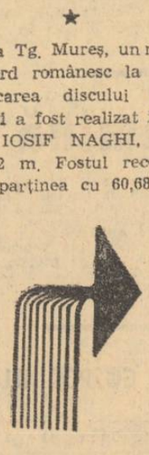

Decatlonistul francez **Michel Lerouge** trece 4,30 m la prăjină

Steaua — campioană la rugbi

Divizia A la rugbi și-a consumat — sîmbătă și ieri — penultima etapă, a 25-a. În Capitală, s-au disputat trei partide. **Sportul studențesc a** învins la un scor astronomic pe **C.S.M. Suceava** (virtuală... retrogradată) cu 69—9 ! **Grivița Roșie** a întrecut — conform așteptărilor — pe **Știința Petroșeni : 12—0, Gloria** a fost la un pas de a învinge pe fosta campioană, **Universitatea Timișoara,** conducînd pînă în ultimele secunde cu 11—10 cînd timișorenii **Popovici** (care a culcat un balon în terenul de țintă advers), **și Duță** (care a transformat precis) au răsturnat soarta meciului în favoarea formației oaspete : 16—11. Steaua a jucat, la Sibiu, cu C.S.M. din localitate, obținînd victoria cu 7—0. Rugbiștii militari sînt, de pe acum, campioni... Alte rezultate : Farul — Dinamo București 10—6 ; Politehnica Iași — Rulmentul 7—3 ; Precizia — Vulcan 3—10.

Primele clasate : STEAUA 69 p ; Universitatea Timișoara 65 p ; Dinamo București 61 p ; Știința Petroșeni 57 p ; Politehnica Iași 54 p etc.

ACTUALITATEA LA TENIS

● De două zile, echipele de tenis ale R.P. Chineze sînt oaspetele tenismenilor noștri. Jucătorii chinezi vor efectua antrenamente și vor susține o serie de partide prietenești în compania jucătorilor români, la București, Cluj și Brașov.

● De mîine, pe terenurile Progresul, începe un concurs de verificare a jucătorilor susceptibili de a fi selecționați în echipa reprezentativă — alături de Ilie Năstase — pentru meciul cu formația Noii Zeelande din cadrul „Cupei Davis". Întrecerile vor avea loc sistem turneu. Candidați la cele trei locuri sînt : T. Ovici, D. Hărădău, Tr. Marcu, V. Marcu, V. Sotiriu, B. Almăjan.

● Ieri au plecat în Cehoslovacia M. Tăbăraș, Fl. Manea (doi din principalii candidați în echipa pentru întrecerile „Cupei Galea") și Simona Nunweiller care, pînă la 24 iunie, vor lua parte la concursul internațional — rezervat juniorilor — de la Pizen.

DIRT-TRACK Lider, tot I. Bobîlneanu

Campionatul național de dirt-track și-a consumat ieri, în incinta complexului sportiv Metalul din sos. Pantelimon, cea de a IV-a etapă. O etapă la fel de „agitată" ca și precedentele cîștigată de **I. Bobîlneanu** (Voința Sibiu), care, astfel, își păstrează poziția de lider al clasamentului.

O surpriză ? Într-un fel, da, pentru că, la Sibiu C. Voiculescu (Metalul București) îl învinsese în luptă directă pe Bobîlneanu și se „apropiase" la un punct de acesta. Era de presupus că, pe „terenul" său, va izbîndi din nou în fața sibianului. A venit mansa a 20-a (sorții au decis !) și pe pistă s-au aliniat, alături de Bobîlneanu și Voiculescu, I. Marinescu și Gh. Sora, (ambii de la Metalul București), doi dintre ceilalți protagoniști ai etapei de ieri. Singur între trei bucureșteni, Bobîlneanu pornea cu șanse reduse. Și totuși — la capătul unei dispute de o rară frumusețe — reprezentantul Sibiului, desi la un moment dat cedase conducerea lui Voiculescu, a trecut primul linia de sosire, cîștigînd și etapa, acumulînd 14 p. Pe locul II, tot cu 14 p (învins, însă, în lupta directă) — C. Voiculescu, iar pe locurile 3—5, la egalitate (12 p) — Al. Datcu, I. Marinescu și Gh. Sora.

Fruntaș al clasamentului general este în continuare, **I. BOBÎLNEANU,** cu 43 p, urmat de **C. Voiculescu** — 42 p, **I. Marinescu** cu 33 p, Gh. Sora și N. Rîureanu (Voința Sibiu) cu cîte 32 p etc. Să vedem dacă acest statu-quo se va menține pînă la încheierea întrecerii (ultimele etape, a V-a și a VI-a, vor avea loc la Sibiu — 24 iunie și la Arad — 2 iulie)...

P. Florescu

Pe scurt

● **Titlurile de campioane naționale la popice au fost cîștigate de Rapid București — la fete și de Constructorul Galați — la băieți.** ● În finala probei de dublu masculin, din cadrul „internaționalelor" de tenis ale R. F. Germania (disputate la Hamburg) : **Fassbender, Pohmann** (ambii R.F.G) — **Țiriac** (România) **Orantes** (Spania) : 7—6, 7—6, 7—6 ! ● Primii clasați, după 10 runde, în turneul interzonal de șah de la Leningrad : **Korcinoi** 7½ p (1) ; Karpov 7 p ; Larsen (1), Byrne (1) 6½ p ; Smejkal (1) 6 p. ● Halterofilul **David Rigert** (U.R.S.S.) a cucerit titlul de campion european la categoria semigrea cu 367,5 kg ● Ieri, la strandul Tineretului, în derbiul campionatului național de polo (divizia A, grupa secundă), **Clubul sportiv școlar București** și **Vagonul Arad** au terminat la egalitate : 4—4 ● În cadrul întîlnirii masculine de gimnastică dintre echipele **Ungariei** și **României** (disputate la Budapesta), reprezentantul nostru **Dan Grecu** s-a situat pe primul loc la individual compus cu 56.65 p. (pe locul II, maghiarul Magyar cu 56,05 p.). Pe echipe, gazdele au cîștigat cu 271,90—270,85 p.

Actori pe „scena" raliului

Duminică s-a desfășurat ediția a 3-a a tradiționalului raliu al actorilor pe un traseu de peste 400 km prevăzut cu 5 probe speciale de îndeminare. Ineditul acestui concurs a fost și parcurgerea cu cea mai mică viteză a unui traseu de 100 m. contra cronometru. Cel mai rapid echipaj — loc I — DAN NECȘULEA + TRAIAN STĂNESCU, iar cel mai încet — loc I — NICOLAE POMOJE + CONSTANTIN DINESCU.

C. Cl.

Atitudini — Picătura de... birocrație

(Urmare din pag. I)

uni". Promisiuni tipice unei anumite mentalități birocratice — unui formalism nociv — pe care ne-am permis să-l „radiografiem" !

Așadar, în iulie 1972, Ion Bogdan înregistrează sesizarea la centrul 10 al ICRAL-Vitan.

În aceeași lună, tehnicienii sosesc la fața locului : constată defecțiunea (infiltrări prin tavan) și.. pleacă.

Centrul nr. 10 întocmește o adresă (nr. 13 064/27.07.1972) către ICRAL-Vitan înfățișînd situația.

Toamnă. Plouă ca prin sită. Se simte... și în apartament. I. Bogdan depune o nouă cerere la ICRAL-Vitan (înregistrată cu nr. 3370.)

26.09.1972. Apa nu mai picură, curge de-a binelea, pe lîngă instalația electrică. Cererea a doua neavînd ecou, I.B. se prezintă în audiență, la directorul ICRAL.

În sfîrșit, solicitantului i se dă un prim răspuns : „Repararea se va executa pînă la 15.10.1972".

Între timp, perseverentă, apa continuă să sfideze ploaia de cereri. Familia I. B. face cu rîndul de serviciu la... captarea apei.

Octombrie 1972, scadențe, promisiuni. Altă audiență. De data aceasta la Direcția generală de gospodărie locativă. Răspuns mai ferm (nr. 542 25.X. 1972): „reparația se va executa pînă la data de (...) 10.11.1972".

Noiembrie 1972. Audiență. De data aceasta din nou la ICRAL-Vitan (audiența nr. 901 — 25.11.1972). În loc de răspuns... iarăși o promisiune incertă : „se va face !".

4.06.1973. După încă 7 luni de așteptări, cetățeanul I.B. se adresează redacției. Pe baza scrisorii (nr. 13628) am avut o convorbire cu inginerul șef al ICRAL, tov. Octavian Pașoi: „Cunoaștem situația — ne-a spus d-sa. Cetățeanul are dreptate. E o lucrare de izolație. Acum nu avem lucrători. A fost și timpul nefavorabil. Dar să vedem și planul de lucrări pe 1973. Vedeți ? Lucrarea e prinsă în grafic. E mică (valoarea : 5 000 lei). Dar avem și altele mai mari"...

Curînd se va împlini un an de la prima picătură de apă. Adevărat, cetățeanul a avut grijă ca în casă apa să nu bălțească. Nu-i de-ajuns că cererea sa... s-a înecat ?

Ștafeta patosului creator

(Urmare din pag. I)

ești. La baza sportivă „Metrologia" — 300 de elevi. Stadionul „Constructorul" fremăta de rezonanța muncii patriotice a 300 de tineri de la „Autobuzul" și IRA-Oltenița.

În fine, la baza sportivă și de agrement Pantelimon II — încă 300 de tineri. Ne-am propus astăzi să reamenajăm terenul de fotbal, spune **Stelian Anghel,** primul secretar al Comitetului U.T.C. al sectorului 3, **să executăm unele operații de întreținere, să săpăm șanțuri pentru o conductă de apă. Au venit să lucreze băieți și fete de la „Electroaparataj" și „23 August". Șantierul acesta s-a deschis în urmă cu doi ani. Am făcut, între timp, destule lucruri frumoase și nu e greu de observat asta. Mai avem însă multe de pus la punct, astfel încît această bază sportivă să de agrement să arate, în ultima imagine, conform intențiilor.**

De altfel, relata și **Mihai Neboga,** electrician la „Electroaparataj", **„aici am depus un volum apreciabil de efort, foarte multe ore de muncă patriotică. Zilnic, nu numai duminica, vin aici tineri. Cum șantierul e al utecistilor din sector, dorim să fim la înălțime și să construim, să amenajăm unul dintre cele mai plăcute locuri de agrement din jurul orașului".**

Am reținut cîteva nume din mulțimea de tineri : **Ion Rotaru, Ștefania Floarea, Florentina Arghirescu, Maria Tintea, Nicolae Ionescu...** Nu știu cît de inspirat, dar la un moment dat am întrebat : **nu regretați că, în loc să vă petreceți altfel sfîrșitul de săptămînă, ați venit aici ?** Mi-a răspuns matrițerul **Romeo Florescu : N-avem de ce. Sîntem între noi, ne cunoaștem, mai spunem o glumă între două lovituri de tîrnăcop. Există o voie bună a muncii care contaminează. Cînd va fi gata, acest loc de recreare ne va aduna iarăși, fiind al nostru. Și ne vom mîndri că noi l-am creat. Așa cum părinții nostri s-au întîlnit pe alte șantiere ale tineretului.**

Mărturisesc că mi-au plăcut aceste cuvinte. Mărturisesc că mi-au plăcut tinerii acestia care gîndesc atît de frumos, de inspirat, de curat. M-au impresionat dăruirea și felul cum știu să muncească, simplu și cu tragere de inimă. Încă o dovadă că stafeta deja tradițională, cu însemne nobiliare, a muncii patriotice, venind din perioada eroică a Bumbești-Livezenilor, este purtată cu demnitate și hotărîre prin vreme.

Taberele pionierești

(Urmare din pag. I)

și răcoarea pădurii, 14 zile de tabără — 14 zile de recreare, de cunoaștere, de inedit.

Răsfoiesc jurnalul de tabără al copiilor veniți la **Mogoșoaia.** Sînt prevăzute sumedenie de acțiuni, manifestări cultural-sportive, care de care mai tentante, mai interesante : excursie în împrejurimi vizitarea Muzeului de artă brîncovenească, concurs de orientare turistică, ore de învățare a înotului, spectacole distractiv-recreative, întreceri sportive, întîlniri cu elevi din București și din comuna Mogoșoaia.

265 de elevi din județul Bacău au venit la **Pustnicul.** Aici, pe lîngă cabana modernă, înzestrată cu mobilier nou și cu tot felul de jocuri, cîteva corturi pun la dispoziția amatorilor o întîlnire cu... îndrăgiții eroi ai lui Walt Disney : Goofy, rățoiul Donald, Mickey Mouse, Daisy. Sala de mese este ornată cu imagini din viața fericită a copiilor noștri.

★

La ora cînd apar aceste rînduri, pionierii și școlarii din patru județe, veniți în prima serie la taberele din jurul orașului, s-au și familiarizat cu atmosfera specifică, și-au stabilit programul de activități, au legat prietenii.

Gazdele — Inspectoratul școlar al municipiului București și Consiliul municipal al pionierilor — au făcut eforturi lăudabile pentru a-i primi pe oaspeți în cele mai bune condiții, străduindu-se să le ofere un larg evantai de activități, potrivit vîrstei, preocupărilor și dorințelor lor.

SEMNAL

(Urmare din pag. I)

în producția globală, la UZINA DE MEDICAMENTE, „ELECTROAPARATAJ", ÎNTREPRINDEREA DE PRODUSE ANTICOROZIVE, F.R.B., „POSTĂVĂRIA ROMÂNĂ", „SUVEICA" și altele s-au înregistrat *valori suplimentare de milioane lei.* O radiografie mai atentă a modului în care se acționează în domeniul ridicării calității produselor relevă însă că în unele întreprinderi există serioase deficiențe (uzina de țevi „Republica". Întreprinderea de ceramică fină, „Electronica", „Industria bumbacului" „Pionierul" încălțăminte). Datorită calității necorespunzătoare a unor fabricate, aceste unități au generat neajunsuri în livrarea produselor necesare consumului productiv sau individual. În același timp calitatea necorespunzătoare a unor produse determină pagube materiale și bănești. Pentru prelucrarea unor piese defecte, cu vicii de turnare, livrate de uzina „23 August", la Fabrica de mașini-unelte și agregate s-au consumat peste 9 500 de ore-mașină.

Cauzele ? *Nerespectarea disciplinei tehnologice, slaba exigență a controlului tehnic de calitate pe întreg fluxul de fabricație, calitatea necorespunzătoare a unor materiale și piese realizate în cooperare, tărăgănarea aplicării măsurilor și soluțiilor propuse de consiliile muncitorești de control etc.* Este lăudabilă inițiativa comitetului de partid de la secțiile de montaj — Pipera ale uzinei „Electronica", de a înființa colective de control obștesc asupra calității produselor și „jurnalul calității". Dar, important este ca observațiile — ele se analizează săptămînal — să fie transpuse în măsuri eficiente și mai ales să se urmărească finalizarea lor. Numai astfel angajamentul colectivului uzinei de a realiza în acest an un salt decisiv în ridicarea calității produselor va căpăta viață.

Calitatea superioară a produselor trebuie să devină deviza de prestigiu a activității fiecărui colectiv de muncă din întreprinderi. Ea impune maximă răspundere și exigență în toate verigile producției, întărirea autocontrolului la fiecare loc de muncă, o preocupare constantă a conducerilor întreprinderilor și a organizațiilor de partid.

AFLĂM DE LA Miliția Capitalei

● Constantin Gurin (str. Alexandru Moruzzi nr. 41) căuta mereu gîlceavă vecinilor, provocînd repetate scandaluri, fapt pentru care a fost condamnat la 3 luni închisoare contravențională.

● Pentru a-l amîna la încorporare, Viorel Ștefan Cristian Tara (asistent medical la Policlinica Basarab a spitalului Colțea), i-a cerut lui D. B. (bd. Preciziei nr. 12) o sumă de bani. Cînd a primit-o, n-a mai apucat s-o bage în buzunar : trei lucrători de miliție, puși în temă, au intervenit „explicîndu-i" că gestul se numește, în Codul penal, „luare de mită".

● A fost arestat — avînd de executat un an închisoare deoarece a pescuit în loc interzis — Marin Dinu (str. Girlei nr. 36).

● De peste 17 ori mai mult decît plătea ea însăși chirie statului, pentru o cameră, a pretins Rozalia Benedek (str. Dogarilor nr. 22) spre a subînchiria camera respectivă Concret : ea achita 38 lei pe lună și încasa 675 lei. Urmează a fi judecată.

1 2 3 4 Redacția și administrația, str. Brezoianu nr. 23—25. Centrala telefonică : 37 27 77. Secția scrisori și biroul juridic : 37 27 73. Publicitatea str. 13 Decembrie 26, blocul 8, telefon 14 15 16. Cititorii din străinătate pot face abonamente adresîndu-se întreprinderii „ROMPRESFILATELIA" — Serviciul Import-Export Presă — București — calea Griviței nr. 64—66, P.O.B. 2001. 40 164

PROLETARI DIN TOATE ȚĂRILE, UNIȚI-VĂ !

INFORMAȚIA Bucureștiului

ZIAR AL COMITETULUI MUNICIPAL BUCUREȘTI AL P. C. R. ȘI AL CONSILIULUI POPULAR AL MUNICIPIULUI BUCUREȘTI

Anul XX — Nr. 6158 | 4 PAGINI 30 BANI | Marți 19 iunie 1973

Târgu Mureșului

Toți elevii Școlii generale nr. 69, care s-au prezentat în fața comisiei tehnice, au trecut examenul, primind calificarea în meseriile de frezori, montori de aparate de măsură și control

Din 9000 de absolvenți 7000 au dobîndit atestarea în meserii

Atestarea în producție a elevilor s-a încheiat la 15 iunie. Această acțiune se înscrie în efortul întreprins pe linia pregătirii temeinice a forței necesare de muncă pentru întreprinderile bucureștene, începînd din 1974. Pînă acum au trecut prin fața comisiilor tehnice, organizate de întreprinderi, 9 000 de absolvenți ai claselor a X-a și anilor IV de liceu. Dintre aceștia, peste 7 000 au obținut certificatul de atestare în meseria însușită în orele de activități tehnico-productive desfășurate în atelierele-școală sau în secțiile întreprinderilor patronatoare.

La FCME, 35 de elevi de la Liceul „Alexandru Sahia" au primit calificarea în meseriile de ajustori, strungari, frezori, obținînd rezultate bune și foarte bune ; peste 300 de elevi ai Liceului „I. L. Caragiale" au primit atestarea în automatică ; toți absolvenții clasei a X-a de la Școala generală nr. 76 au trecut cu succes examenul organizat de întreprinderea „Ciclop" (secția firme luminoase). De asemenea, se cere menționată contribuția adusă de FCTB la acțiunea de calificare a fetelor în profesia confecții-tricotaje, mai ales a celor care au lucrat în ateliere patronate de cooperația meșteșugărească.

Din totalul elevilor care s-au prezentat în fața comisiilor tehnice, 1470 sînt absolvenți ai clasei a X-a. Desigur, aceștia se pot prezenta la examenul de admitere în învățămîntul profesional sau la cel de diferență pentru intrarea în liceu, iar în cazul nereușitei au posibilitatea să se încadreze în producție, ca muncitori calificați. Același lucru este valabil și pentru absolvenții liceelor care nu vor intra în învățămîntul superior. De altfel, mulți dintre ei au și optat, de acum, pentru integrarea în muncă.

Ileana Barbu

Timpul productiv al utilajelor — măsură a eficienței economice

● Curbe continuu ascendente, dar și excepții ● Generalizarea schimbului II și extinderea schimbului III, în prim plan ● Organizarea producției

și-a spus cuvîntul. Pe cînd rezultatele ?

Creșterea eficienței economice în fiecare întreprindere depinde într-o măsură hotărîtoare de modul în care este valorificată zestrea tehnică, de creșterea permanentă a indicilor de utilizare a fondului de timp al mijloacelor de producție. Iată de ce colectivele de muncă din întreprinderile bucureștene urmăresc cu deosebită atenție încărcarea corespunzătoare a utilajelor, folosirea lor cu maximum de randament. Dar, din păcate, nu lipsesc nici excepțiile. Deși în marea majoritate a întreprinderilor s-au înregistrat creșteri importante față de anul trecut, indicii de utilizare realizați în altele — cum sînt de exemplu „Neferal", „Laromet", „Acumulatorul", FCME, IMUAB și „Vulcan" — se situează sub nivelul planificat.

Evident, o asemenea situație are implicații nefavorabile atît asupra propriei activități, cît și a celei a beneficiarilor. La **ÎNTREPRINDEREA DE MAȘINI-UNELTE ȘI AGREGATE**, împreună cu tov. **Vasile Clonda**, șeful biroului plan, am efectuat, în acest sens, un calcul sumar. Concluzia ? **Prin utilizarea întregului parc de mașini la nivelul planificat s-ar putea obține lunar o PRODUCȚIE SUPLIMENTARĂ ÎN VALOARE DE APROAPE 14 MILIOANE LEI.** Față de nivelul planificat — 86 la sută — indicele de utilizare

E. Munteanu

(Continuare în pag. a III-a)

Orașul și noi

A aduna cu firul...

Fie cu treburi, fie în plimbare, străbat zilnic zeci de străzi. Admir sutele blocurilor, frumusețea parcurilor, privesc la oameni în perpetuă mișcare. Rămîn însă uneori stupefiat de „urmele" lăsate pe fața orașului de niște „generoși" risipitori. Pe șantierul nr. 1 al I.C.M 5, am întîlnit cofraje, linoleum, beton autoclavizat, țevi pentru instalații, aruncate de-a valma, riscînd să se deterioreze, să nu mai poată fi folosite. Tot aici, mortarul lăsat direct pe pămînt, amestecat cu ciment, se întărise, fiind bun doar de... aruncat. În fața blocului OD 57 (cartierul Colentina) zac de cîteva luni niște țevi provenind de la foste leagăne pentru copii ; în calea Mosilor, la intersecția cu str. Forestierilor am văzut un recipient metalic pentru cărat mortar. Sub admirabilul spațiu verde din fața magazinelor de la parterul blocului din șos. Colentina a fost îngropat (la propriu!) cazanul de păcură al unui bufet „Expres", demolat. Adunate, asemenea mostre de neglijență însumează tone de materiale.

Adună cu firul ca să ai cu grămada — spune un proverb. De aceea cred că trebuie treziți la realitate asemenea risipitori. Nu ne putem permite să împrăștiem avuțiile orașului.

GH. BOGDAN
str. Verdi nr. 3

Energia în „lumina" spiritului gospodăresc

SEMNAL

Analizele minuțioase la nivelul fiecărei secții, întreprinse de comitetul de partid și comitetul oamenilor muncii de la FABRICA DE CABLURI ȘI MATERIALE ELECTROIZOLANTE au relevat că prin **îmbunătățirea corelării activității secțiilor de producție și diverselor servicii — pentru evitarea mersului în gol al transformatoarelor de forță, separarea prin întrerupătoare a circuitului de iluminat pe grupe de mașini și folosirea iluminatului numai unde e nevoie — se vor economisi, în acest an, 102 000 kWh energie electrică.** De asemenea, prin **repararea izolațiilor termice la coloanele de abur tehnologic, revizuirea camerei de condens și recuperarea integrală a condensului** se va înregistra **o economie de 1 710 tone combustibil convențional, dintre care 250 tone anul acesta.**

Măsuri eficiente, care se vor sol-

(Continuare în pag. a III-a)

Cititorii declanșează ancheta

I.C.V.A. colectează ambalaje, iar cetățenii... nervi

În 30 dintre scrisorile primite la redacție în decursul unei luni și zece zile (1 mai — 10 iunie a.c.) ni s-au semnalat o serie de stări negative în activitatea de colectare a ambalajelor din sticlă. Grupînd aspectele la care se referă cititorii (notăm doar pe cîtiva dintre cei care ne-au scris : **Constantin Drăgănoiu**, str. Popasului nr. 10 ; **Ioana Ion**, str. Melinești nr. 23 ; **Sabin Lupescu**, str. Aviator Iliescu nr. 19 ; **Mihail Rotaru**, calea Floreasca nr. 55 ; **Mandi Polac**, str. Tarlungului nr. 9), reținem că este vorba mai ales de : **nerespectarea de către unitățile de achiziții a orarului de funcționare ; refuzul primirii ambalajelor sub motiv că lipsesc banii sau navetele ; atitudinea necorespunzătoare a unor gestionari ; calcule eronate ale contravalorii, întotdeauna în dauna cetățenilor ; insuficiența unităților de valorificare în unele cartiere.**

Pornind de la aceste semnale, am efectuat propriul nostru raid — însoțiți de specialiști ai I.C.V.A. De la bun început, trebuie să spunem că în 25 din cele 60 unități vizitate,

Eugen Eftimiu
Aurel Radu

(Continuare în pag. a III-a)

La I.U.T., cazurile de indisciplină sînt oare accidentale ?

Punct contrapunct

Relatam, nu de mult, despre accidentul datorat conducerii iresponsabile a unei autobasculante de către un șofer al Întreprinderii utilaj transport — autobaza Alexandria. Rezultat : 5 morți și 9 răniți grav. Subliniam, apoi, la rubrica de Automobilism, faptul că și după producerea acelui tragic accident, autobasculantele I.U.T. continuă să piece în cursă fără a li se asigura starea tehnică de rigoare. Abateri după abateri. Era timpul să li se pună capăt.

Mihai Bărbulescu

(Continuare în pag. a II-a)

Zone de agrement

● În prezent, dominantă în activitatea edilitară a sectorului 6 este preocuparea pentru amenajarea și modernizarea zonelor de agrement. Astfel, la Bragadiru, se lucrează la taluzarea malurilor (20 000 mp), la amenajarea aleilor cu dale de beton, la nivelarea terenurilor de sport (tenis, fotbal) și a terenului de joacă. În cartierele de locuințe Caporal Bălan, Anghel Dogaru, Vicina-Pricopan, Vistea și Pavel Constantin, copiii vor beneficia, în curînd de noi terenuri de joacă, dotate corespunzător.

INFORMAȚIA PE TOT GLOBUL

„ROMÂNIA SALUTĂ HAMBURGUL"

Între 22 iunie și 1 iulie a.c., țara noastră organizează în Republica Federală Germania cea de a treia expoziție națională, sugestiv intitulată „România salută Hamburgul". L-am rugat pe ing. *Remus Brad*, directorul DIRECȚIEI DE TÎRGURI ȘI EXPOZIȚII INTERNAȚIONALE, să ne furnizeze, pe scurt, amănunte referitoare la această importantă manifestare.

— Expoziția se integrează într-un program mai larg de manifestări care precede vizita tovarășului Nicolae Ceaușescu în Republica Federală Germania, eveniment de o deosebită însemnătate pentru evoluția ascendentă a relațiilor multilaterale reciproc avantajoase, dintre țările noastre. Prin intermediul unei mari diversități de produse (peste 60 de centrale industriale și întreprinderi de comerț exterior vor expune pe o suprafață de 7 000 metri pătrați) înmănunchind cele mai

Emil Munteanu-Retevoescu

(Continuare în pag. a IV-a)

Afară e răcoare, dar în seră — ne convinge fotoreporterul — florile sînt ocrotite de capriciile vremii. Grija și pasiunea horticultoarelor degajă căldură

Pentru copiii constructorilor

În Vitan-Bîrzești, lîngă vechiul complex de clădiri al Centralei construcții-montaj, a mai apărut încă o construcție. Este vorba de creșa și grădinița cu 310 locuri destinate copiilor muncitorilor de pe șantiere, care vor fi inaugurate la 1 iulie a. c. În prezent, se lucrează la amenajarea curții și instalarea jocurilor pentru copii.

Construcția a fost realizată de I.C.M. nr. 1 și va fi dotată cu sprijinul Consiliului popular al municipiului București, Uniunii Generale a Sindicatelor și Centralei construcții montaj. De asemenea, o parte din lenjerie va fi confecționată de către mamele copiilor. De subliniat sprijinul acordat de Inspectoratul școlar și Direcția sanitară în privința încadrării creșei și grădiniței cu personal de specialitate.

Începînd de sîmbătă, 23 iunie, acceleratul 202 (de la Curtici) își prelungește traseul pînă la Constanța, sub nr. 202/801 (plecarea din București la ora 5,50, sosire la destinație la 8,55). De asemenea, de la 1 iulie va fi dat în circulație accceleratul 851 (fără oprire) cu plecarea la 5,15 și sosirea la Constanța la 7,57.

ZIARELE DE DIMINEAȚĂ PUBLICĂ:

Interviul acordat de tovarășul NICOLAE CEAUȘESCU unui grup de ziariști din Republica Federală Germania

PRINȚUL NORODOM SIANUK VA FACE O VIZITĂ NEOFICIALĂ ÎN ȚARA NOASTRĂ

La invitația președintelui Consiliului de Stat al Republicii Socialiste România, Nicolae Ceaușescu, și a tovarășei Elena Ceaușescu, prințul Norodom Sianuk, șeful statului cambodgian, președintele Frontului Unit Național al Cambodgiei, cu soția, prințesa Monique Sianuk, vor efectua o vizită neoficială în țara noastră în ultima decadă a lunii iunie a.c

23 AUGUST 1944 — 1973

Cu angajamentul anual îndeplinit

Inițiativa muncitorilor, tehnicienilor și inginerilor de la ÎNTREPRINDEREA DE MECANICĂ FINĂ, de a pune în funcțiune înainte de termen utilajele din planul de investiții a fost încununată de succes. Ca urmare a integrării productive a noilor capacități, de la începutul anului și pînă în prezent graficul întrecerii consemnează depășirea cu 12,5 la sută a planului la producția globală și marfă. Numai în decursul acestei luni planul la producția globală a fost depășit cu 1 700 000 lei, iar la marfă cu 1 200 000 lei, materializînd astfel un important succes : **îndeplinirea angajamentului anual la acești indicatori.**

● Azi, la Fabrica de preparate de carne din București a fost pusă în funcțiune o modernă mașină de spălat, degresat și dezinfectat suporturile pe care stau mezelurile în cursul procesului tehnologic. Operația este acum efectuată de doi salariați, în loc de 8, cîți lucrau anterior, condițiile de igienă create fiind net superioare. Mașina, realizată de comuniștii Coman Alexandru și Dionisie Dumitru, are o eficiență estimată la peste 75 000 lei anual.

(Agerpres)

GAMA ȚESĂTURILOR, ÎN CONTINUĂ DIVERSIFICARE

La întreprinderea „AURORA" diversificarea continuă a producției, corespunzător cerințelor cumpărătorilor, precum și ale beneficiarilor externi, constituie unul dintre obiectivele principale ale întrecerii. Rezultatele obținute în perioada care s-a scurs din acest an ilustrează eforturile depuse în acest sens. Au fost create noi țesături în 734 poziții coloristice, aproape cît în întreg anul 1972. Dintr-un calcul reiese că la două zile, apare un articol nou în cel puțin trei poziții coloristice. Operativitatea în introducerea în fabricație a noilor produse are la bază, între altele, lansarea lor directă în producție, fără contramostre, reducîndu-se astfel considerabil perioada de asimilare.

Cîteva din noile unități deschise în Piața Rahovei

Obiectiv '73 Beneficiari — bucureștenii

Noi complexe comerciale

Nu de mult, familiei complexelor comerciale bucureștene i s-a mai adăugat și cel din Piața Rahovei, însumînd circa 3 000 mp, în care funcționează un supermagazin alimentar (cu o suprafață de 800 mp), un bufet-bodegă, o unitate a I.C.V.A., unități de comandă și reparații pentru îmbrăcăminte și încălțăminte, un subsol destinat depozitării produselor alimentare și agroalimentare.

Rezultat al eforturilor municipalității și ale Comitetului executiv al Consiliului popular al sectorului 6, în vederea îmbunătățirii continue a prestărilor de servicii, noul complex asigură aprovizionarea populației din zona Rahovei—Alexandrici. Pe aceleași coordonate se înscriu, într-o perspectivă apropiată, extinderea pieților Progresul, Cringași Ferentari, precum și înființarea de noi piețe în cartierele Drumul Taberei și Titan.

● În piața Amzei, într-un spațiu comercial însumînd 800 mp, s-a deschis un modern magazin „Fortuna". Sistemul de servire e combinat : legumele și fructele vor fi desfăcute atît preambalat, cît și în vrac.

Un nou magazin „Fortuna" urmează să se deschidă pînă la sfîrșitul acestei luni pe Magistrala Nord-Sud. Numărul magazinelor de acest gen se va ridica, astfel, la cinci.

INSTITUTUL METEOROLOGIC COMUNICĂ : **Azi, la ora 8, în București**, temperatura aerului a fost de 15 grade. Maxima de ieri în aer a fost de 23 de grade, iar minima din cursul nopții de 10 grade.

Timpul probabil de mîine : Vremea va fi relativ rece, cu cerul mai mult noros. Temporar va ploua. Vînt slab pînă la potrivit. Temperatura minimă va oscila între 9 și 11 grade, iar maxima între 21 și 23 de grade.

Serviciile publice vă stau la dispoziție

Nu numai 17 20 30

Pentru informații Gara de Nord nu dispune numai de telefonul arhicunoscut (17 20 30), ci și de 17 07 28, 17 20 37 și 17 20 38. De asemenea, se poate apela și la interioarele 2105, 2250, 2106, 2107, 3802, formînd unul din numerele centralei C.F.R. : 17 18 80, 17 20 60, 17 21 60, 17 30 20, 18 20 51, 18 20 90, 18 40 20.

O unitate pentru reparații complexe

Astăzi (marți, 19 iunie), în cadrul complexului Colentina I, cooperativa „Metalocasnica" deschide o nouă unitate pentru reparații complexe la frigidere, mașini de spălat rufe, aspiratoare, aragazuri, precum și pentru lucrări de lăcătușărie. Orarul de funcționare : zilnic între orele 8—13 și 16—19.

Repararea jucăriilor electronice

La unitatea nr 30 din str. Colței nr. 14 (tel. 16 01 04), a cooperativei „Radioprogres" s-a înființat o nouă prestare solicitată mai ales de... părinți : repararea tuturor tipurilor de jucării electronice produse în țară sau în străinătate.

Vreți să cunoașteți mersul navelor de călători ?

Informațiile de care aveți nevoie le obțineți în Capitală, adresîndu-vă Direcției generale a navigației civile (tel. 18 02 90, interior 320 și 332).

Taximetre la domiciliu

Puteți comanda un taximetru, indiferent de locul unde vă aflați, (chiar într-o stație în care nu mai găsiți nici o mașină), telefonînd la 12 02 40 sau 12 03 86. În cazul în care nu sînteți serviți operativ, mai rețineți un număr de telefon : 12 50 26 (Biroul de informații I.T.B.).

„Bătrînei" băuturi răcoritoare CICO (are o vechime de peste 15 ani) ca și băuturilor CICO-COLA, Vermutina, Mentina, Carmen, urmează să li se alăture — după cum ne informează Direcția generală de industrie locală — alte cîteva : „Stena" (din concentrate de struguri), Bem-Bem (din citrice, mere și morcovi), și Diabetic (băutură fără zahăr, pentru suferinzii de diabet). Sînt în curs de experimentare și alte băuturi. Numai de n-am aștepta prea mult...

CERCETĂRI BIOCHIMICE CU APLICAȚII MULTIPLE

● În zilele de 20 și 21 iunie a. c. va avea loc, în aula Academiei, simpozionul intitulat „Cercetări biochimice și aplicațiile lor în medicină, agricultură și industrie", organizat de Comisia de biochimie a Academiei, în colaborare cu Centrul de biostructură, departamentul de biochimie al Institutului central de biologie, secția de biochimie a Societății de fiziologie a U.S.S.M. și secția de biochimie a Societății de științe biologice. În cadrul simpozionului se vor prezenta 73 de comunicări, iar la lucrări iau parte peste 180 de specialiști din țară.

MARȚI — GHEORGHE TOMOZEI

„Maestro delle strade"

Ultima funcție publică a lui Rafael Ganzio a fost aceea de „maestro delle strade" și autorul „Stanzelor" și „Madonelor" s-a socotit onorat să conceapă noi deschideri de străzi ori să imagineze trasee insolite. Abandonînd șevaletul, cerceta ruine ori vechi porți cu intenția de a le sustrage risipirii și-și gîndea orașul cu viitoare contururi cu febrila participare a arhitectului, dar și cu domestica patină a gospodarului. Se pretinde că acestei finale rivne i s-a jertfit cu totul, aflîndu-și moartea (la 37 de ani) în urma frigurilor de care s-a molipsit irosindu-și orele printre recile ruine.

Nu am pretenția că la sfatul celor ce făuresc noul chip al Bucureștilor să fie chemat și Poetul (măcar de către comisia de nomenclatură a străzilor, aflată adesea în criză de inspirație), dar mă întreb dacă artistul plastic (pictor, sculptor, grafician ori gravor) își află loc în jurul mesei cu folii de calc și enigmatice rigle. De cele mai multe ori, artistul plastic e prezent abia cînd proiectele sînt înfăptuite și i se cere doar să acopere pleoape de ferestre cu pilpiitoare vitraiuri ori i se comandă (spre a „îndulci" mortarul și iarba palidă a parcurilor) sculpturi, ce par adesea oaspeți nechemați în peisaje din care puteau lipsi. Spirale de metal, himerice lemne scobite, trec din sala de expoziție în stradă, aduse în hazardul actului de achiziționare și logodna artelor pe care le socoteau etern ingemănate nu e prea fericită. Nu e un ritual tardiv ?

N-au sculptorii și pictorii nimic de spus atunci cînd sub ochii lor se naște cetăți ? Nu visează ei la armoniile drumurilor orașului, la ambițioasele lui turle, la tot ce-l închipuie ? Există vreun „maestro delle strade" printre cei ce animă uriașele șantiere ale prezentului ? Dacă nu, maestro trebuie chemat în familia celor ce construiesc pe traiectoriile Duratei...

Cadran literar

ZOE DUMITRESCU-BUȘULENGA:

„Un adînc simț al măsurii"...

De unde pornește, de fapt, „excursul" pe care îl întreprindeți în volumul „Valori și echivalențe umaniste", apărut în Editura Eminescu?

— Am căutat să fixez valorile umanismului nostru, începînd de la Neagoe Basarab și chiar de mai înainte, de la miturile românești. Încerc să descopăr niște rădăcini foarte adînci, de istorie și de spiritualitate, pe care le urmăresc în tot întinsul culturii naționale, pînă foarte aproape de anii pe care îi trăim. Există, deci, un subtext al studiilor mele care permite o unificare a lor sub semnul prezenței masive a elementelor umaniste în cultura autohtonă. Privindu-i pe români în vremea Renașterii, bunăoară, vom vedea că ei existau într-un context de valori europene — pe care le apărau într-un fel mai puțin teoretic decît alții. În domnitorii cu viziune politică înaltă — ca Ștefan și, mai tîrziu, Mihai — se născuse și o conștiință a misiunii poporului român în acest colț de Europă și de lume.

— Care sînt miturile sau categoriile mitologice în care ați descifrat rădăcinile umanismului românesc?

— S-ar putea vorbi despre adeziunea noastră succesivă sau chiar simultană la două tipuri de mituri fundamentale, pe care le văd interferîndu-se ca niște coordonate de bază ale evoluției noastre în lume. Pe de o parte, mitul îndreptării către cultura Europei, către luptele ei, către revoluțiile ei, către conceptul de libertate națională și socială, așa cum l-au făurit popoarele pe baricade. Pe de altă parte, mă refer la mitul „arhaic", însemnînd o dominantă ce merge pînă în străfundurile tracice ale spiritualității noastre, acelea care atestă perenitatea românească în spațiul carpato-dunărean.

— La un examen comparatist, ce definește umanismul românesc?

— Un adînc simț al măsurii, care se exprimă într-o clasicitate organică a literaturii noastre, adică într-o supunere și a ideii și a cuvîntului la regulile interioare ale armoniei și eficienței. De la poezia populară la spiritul operei lui Neagoe Basarab, de la Eminescu la Blaga și la poeții timpului actual, constanta clasică apare întotdeauna alături de cea romantică — dimensiune a luptei, a avîntului — dar întotdeauna aceasta din urmă e „supravegheată" de cea dintîi.

— Vedeți aici un reflex al filozofiei de viață sau un ideal etic?

— Se știe că un ethos foarte evident străbate lumea culturii românești, în care totdeauna excesele, cînd n-au lipsit, au fost temperate de o anumită rigoare a spiritului critic, lucid. Din această viziune echilibrată asupra lumii, se trage filozofia măsurii noastre, a unui popor cu o concepție rațională, armonioasă asupra lumii, ce poate fi regăsită în toate produsele lui ținînd de cuvînt, de culoare, de formă, de sunet.

Ion Butnaru

Am notat pentru dv.

APARIȚII EDITORIALE. ● O ediție ilustrată și machetată de Marcel Chirnoagă, din **„Cîntecele țigănești"** ale lui Miron Radu Paraschivescu, publică Editura „Cartea românească". ● Sora ei craioveană — „Scrisul românesc" — a tipărit acele indescriptibile monoloage (transmise și la televiziune), sub titlul **„Să ridem... cu Amza Pellea"** ● Criticul B. Elvin a realizat o excepțională antologie în colecția „Biblioteca pentru toți". Este vorba de **„Dialogul neîntrerupt al teatrului în secolul XX"** (I. De la Caragiale la Brecht; II. De la Lorca la Brook) ● Deși n-a fost critic de artă „prin profesie", Tudor Arghezi a rămas un strălucit interpret al artelor frumoase. O dovedește și volumul **„Pensula și dalta"**, publicat de G. Pienescu în Editura Meridiane ● În aceeași editură a apărut monografia „Callot" de D. Dancu ● Un clasic al literaturii nipone este Yasunari Kawabata, prezent în librăriile noastre prin scrierile **„Stol de păsări albe"** și **„Vuietul muntelui"** (colecția „Biblioteca pentru toți") ● Istoricul literar Cornelia Ștefănescu semnează — în Editura Eminescu — studiul **„Momente ale romanului"** (modele, continuitate, neprevăzut) ● Două volume pentru copii: **„Urechea năzdrăvană"** de Ada Orleanu și **„Colorați cu noi"**, pe versuri de Mălina Calaj ● Între 18 și 22 iunie, se desfășoară la Lahti (Finlanda) **o consfătuire scriitoricească** pe teme actuale ale creației literare. Țara noastră este reprezentată printr-o delegație din care fac parte Zoe Dumitrescu-Bușulenga, Mircea Zaciu, Radu Lupan și Mircea Micu ● La Biblioteca centrală universitară se deschide expoziția **„Opera lui Eminescu, Creangă și Rebreanu pe meridianele lumii"**, organizată în colaborare cu Comisia națională pentru UNESCO ● În ultimii ani, numărul celor care frecventează bibliotecile publice reprezintă 23–24 la sută din întreaga populație; anual, sînt puse în circulație peste 43 milioane de exemplare din cărțile aflate în fondul bibliotecilor din țara noastră ● Dintre inițiativele Asociației scriitorilor din București consemnăm crearea unei **fonoteci** și a unei **arhive fotografice sentimentale**, menite să asigure un inestimabil fond documentar privind viața muritoare a creatorilor noștri nemuritori...

Calitatea produselor — în centrul preocupării comuniștilor

Prin specificul producției sale — de la elementi de calorifer, la băi — UREMOAS asigură un lung șir de produse indispensabile confortului casnic, folosite de zeci de mii de oameni... Și nu ni se pare exagerat să socotim, de aceea, că fiecare dintre aceștia este un potențial „controlor de calitate", că, în ultimă instanță, investitura de încredere în bunurile fabricate de uzină o dau cetățenii înșiși.

Se poate afirma, pe baza unor rezultate concludente, că salariații întreprinderii își manifestă un tot mai pronunțat spirit de responsabilitate față de complexitatea problemelor pe care le implică îmbunătățirea continuă a calității produselor. Acest indicator esențial este privit într-o conexiune firească cu celelalte sarcini de producție, toate înscriindu-se organic în angajamentul de onoare al colectivului — realizarea cincinalului în patru ani și patru luni.

Iată de ce se cuvine să remarcăm că înțelegerea în sine a noțiunii de calitate, îmbracă, aici, în ultima vreme, aspecte calitativ noi. Este vorba de larga acțiune întreprinsă în această ordine de idei de comitetul de partid al uzinei. După cum ne spune tov. Ovidiu Huluban, locțiitorul secretarului de partid, „calitatea trebuie să țină pasul, ba chiar să meargă înaintea celorlalți indicatori de plan, din punctul de vedere al dinamicii".

★

Acțiunea a pornit la începutul acestei luni, printr-o amplă analiză inițiată de comitetul de partid. Studiile întocmite de colective anume constituite au reliefat că, în pofida progreselor înregistrate, mai sînt încă numeroase rezerve în domeniul îmbunătățirii calității. Ca urmare, a fost convocată o ședință a biroului comitetului de partid. Invitați: secretarii organizațiilor de bază, birourile comitetelor de sindicat și U.T.C., conducerea uzinei, șefii de secții și sectoare, consiliul de control muncitoresc, comisia calității, C.T.C.-ul — în total 90 de participanți.

Și o situație inedită: pentru susținerea referatului a fost solicitat un tovarăș care nu-i salariatul uzinei: Gheorghe Funieru, delegatul Inspecției generale de stat pentru controlul calității produselor. Alegerea n-a fost întîmplătoare. Fiind în deplină cunoștință de cauză — prin mina sa trece întreaga producție finită — referentul a adus în fața invitaților o adevărată colecție de date, demonstrînd fiecare deficiență, cauzele care au generat-o, în multe situații a propus și soluții. Aprecierile unui om neimplicat în procesul de producție n-au inclus... scuze și explicații, dimpotrivă, au declanșat o vie dezbatere. Directorul general al uzinei, inginerul șef, alți specialiști, numeroși muncitori au evidențiat cu pregnanță cauzele care au determinat diminuarea calității unor produse, gama lor întinzîndu-se de la materia primă, unele tehnologii depășite (sau nerespectate), minusuri în calificarea oamenilor, pînă la neglijența și lipsa de disciplină a unor salariați.

★

În urma dezbaterilor a fost adoptat un amplu program care cuprinde, pe lîngă cele 47 de măsuri tehnico-organizatorice (vizînd, printre altele, diversificarea formelor de calificare, specializarea unor cadre tehnice, atragerea celor cu înaltă pregătire la soluționarea problemelor de tehnologie), sarcini pe linia organizațiilor de partid, sindicat, tineret, în vederea creării unei opinii de masă combative, de natură să unească efortul întregului colectiv în direcția îmbunătățirii calității produselor. Comisiile pe probleme au fost și ele antrenate la această acțiune, cerîndu-li-se să-și intensifice controlul și să propună măsurile care se impun.

O asemenea inițiativă nu putea rămîne fără ecou. Comitetul de partid de la „echipament", ca și biroul organizației de bază de la C.T.C., au și întreprins acțiuni privind creșterea responsabilității controlorilor de calitate, a tehnicienilor, pentru respectarea disciplinei tehnologice și de muncă pe întreg fluxul de fabricație. Printre altele, controlorii de calitate au fost redistribuiți în așa fel, încît în toate punctele-cheie ale fazelor de fabricație să se afle cel puțin un membru de partid.

Pornind de la faptul că, înainte de a fi o problemă tehnică, creșterea calității produselor constituie un act politic de mare importanță, comitetul de partid a luat în primul rînd măsuri pentru creșterea responsabilității fiecărui membru de partid în această direcție. Punînd în mișcare întregul arsenal al muncii politice de masă, comitetul de partid a declanșat o adevărată ofensivă împotriva indolenței, superficialității, mulțumirii de sine și rutinei. Ținînd seama că în uzină sînt mulți muncitori care își onorează din plin obligațiile (Alecu Ene, Iordan Marin, Emil Marinescu, Marin Petrescu, Ilie Marin, Ion Babușcă — ca să amintim doar cîteva nume), dar și alții — unii chiar membri de partid — care, deși se preocupă de îndeplinirea sarcinilor de plan ce le revin, se interesează mai puțin și de activitatea celorlalți, organizațiile de bază și-au propus să discute asemenea aspecte și să dea răspunderi concrete tuturor membrilor de partid, în scopul antrenării întregului colectiv la ridicarea calității, pe fiecare fază a procesului de fabricație. Pe aceleași coordonate și-a conturat activitatea și cabinetul de științe sociale. Au fost reactualizate și alte modalități concrete de sporire a simțului de răspundere, printre ele numărîndu-se și crearea unei vitrine de rebuturi. Într-un cuvînt, nici o verigă a muncii politice nu a rămas în afara acțiunii.

Ni se pare relevant caracterul de continuitate al acestei acțiuni. Organizația de partid de la UREMOAS a apelat la forme variate pentru ca toți salariații să înțeleagă însemnătatea deosebită a eforturilor în direcția îmbunătățirii calității produselor, pentru ca întregul colectiv să fie convins că succesele repurtate în această direcție sînt atît în folosul societății, cît și în cel al fiecărui om al muncii.

Nicolae Marinescu

Cronica vieții de organizație

Puncte de vedere

„Bagaje" lirice false

Relevînd aportul lui Arghezi la dezvoltarea limbii și artei noastre literare, Tudor Vianu observa că poetul, de la început, a integrat versului său acel verb pe care convenția îl refuza. Afirmînd o limbă plină de dramatism, sporită în vigoarea ei de tot ce poate să înalțe omul spre un ideal, poetul comunică necontenit cu lumea din afară, receptîndu-i luminile și umbrele.

Marea descoperire a poeziei dintotdeauna a fost și rămîne deschiderea spre om, spre universul acestuia, atît de bogat în semnificații. Grija pentru promovarea unor asemenea scrieri, care să trezească în conștiința cititorului ecouri adînci, viabile, revine atît creatorilor, cît și revistelor și editurilor. Competența acestora, respectul pentru valoare se revendică, mai ales, în modul de a selecta materialele primite. Obiectivitatea și exigența critică presupun promovarea consecventă a unor criterii estetice care să facă drum lucrărilor de calitate și nicidecum improvizațiilor, cu atît mai mult, cu cît cele mai elocvente scrieri ale autorilor noștri de astăzi atestă conștiință artistică înaltă, grijă susținută față de expresie, față de conținutul de idei și sentimente, capacitatea de înțelegere a ceea ce se petrece dincolo de eul lor.

Iată de ce socotim fermitatea criteriilor de selecție ca o condiție indispensabilă a promovării literaturii adevărate, în speță, a poeziei. Unul dintre neajunsurile versurilor ce se publică adesea în reviste îl constituie mimetismul. Se mimează atît modele clasice, cît și contemporane. Poeți ca Nichita Stănescu, Marin Sorescu sau Ioan Alexandru, spre a ne referi doar la trei dintre numele de notorietate ale liricii contemporane, sînt „preluați" de emuli, fără prea multe reticențe. Să vedem, cum sună, de pildă, Nichita Stănescu în „versiunea" Smarandei Jelescu: „Timpul meu se clatină amețit / De absența ta, / Sufletul meu într-o veșnică Vineri / De absența ta /. Iată mîinile mi se usucă încet / Roase de nemișcare /. Iată spaima picioarelor mele / Ce se tem să mai umble... (**Veșnica Vineri**, „Luceafărul", 12 mai a.c.).

O recuzită poetică de mult intrată în desuetudine ne este prezentată uneori ca fiind de „ultimă oră". Dar, bolboroseala verbală, lipsa logicii, neglijențele sînt evidente. În acest caz cel care a recomandat spre publicare asemenea „poezii" rămîne pasiv, precum **vameșul** din **Balada trandafirului cu aburi**, semnată E. Brumaru și apărută în revista „Tribuna" (7 iunie a.c.): „Eu știu o vampă care țipă / cînd sfîșie hîrtia țiplă / și pe oceane — un vechi pirat / balenele pe ceafă-l bat / și într-un port un vameș trist / păzind bagajele lui Crist..." ș.a.m.d.

Ne întrebăm cum de nu va fi observat **vameșul** de la revistă că „bagajele" sînt false și că în ele nu se ascunde nimic, absolut nimic?! Improvizația și lipsa de har ies cîteodată în evidență de la primul „vers", ca în „modelul" următor: „Mîinile mele dau drumul tigrilor / ascunși în surîs (sic!) / închid cercul îmbrățișărilor / deschid saltul în arenă / și cîntecul orb..." (**Dacă te lepezi de tine**, „Ramuri" nr. 5). Autoare: Marta Bărbulescu. Sau: „Se răsucesc amanții din cer, în așternut / e timpul, cred, poete, să-ncingem un barbut" (**Romînia literară**, 31 mai): Autor: Ștefan Careja. Dezvăluind un fond sufletesc precar, asemenea scrieri, care umplu adesea spații întregi din reviste, sînt departe, de fapt, de ceea ce numim **poezie**.

GEORGE CHIRILĂ

Una din ilustrațiile lui Marcel Chirnoagă la volumul „Cîntice țigănești" de M. R. Paraschivescu

Cititorii vă recomandă

Un roman pentru părinți

În romanul „DE CE PLÎNGE MAMA ?", apărut în Editura „Scrisul românesc" din Craiova, îl reîntîlnim pe Ion D. Sîrbu, de data aceasta într-o postură mai veche, pe care se părea că a abandonat-o: de scriitor pedagog, el însuși fiind, cîndva, un talentat dascăl. Volumul apare într-un moment de două ori prielnic: absența, de multă vreme, a acestui gen de literatură pedagogică, pe de o parte, și, pe de alta, punerea în lumină a unor probleme de pedagogie socială, oarecum neglijate de creatorii de literatură.

Evoluția evenimentelor prezentate în roman este realistă, logică. Firul pedagogic are perfectă coerență pînă la ultimul episod. Interesante apar parantezele; ele dau savoare povestirii, în interiorul cărora autorul își dezvăluie, în afara calităților stilistice, capacitatea de a înțelege moralitatea sănătoasă a oamenilor simpli. Călătoria celor doi copii, plecați să-și regăsească mama, îl poartă pe cititor prin sate și tîrguri, pe poteci și munți, unde îa cunoștință cu obiceiuri și întîmplări prezentate de un fin și subtil cunoscător. Departe de a fi moralizatoare și didacticistă, cartea lui I.D. Sîrbu place mai ales tineretului. Ea se citește, cum îmi declara o tînără de 17 ani, „dintr-o dată, pentru că are un stil viol, colorat și, întocmai ca un serial, sfîrșitul unui capitol îți asigură curiozitatea suficientă ca să treci la cel ce urmează".

VALENTINA VIȘAN
cercetător la Institutul de științe pedagogice

Cinecluburile — între realizări și... restanțe

In Capitală sînt constituite aproximativ 30 de cinecluburi. O cifră realmente impresionantă care, luată în sine, ne poate duce cu gîndul la ideea că bogatele resurse artistice ale cineaștilor amatori bucureșteni au început să fie valorificate. De altfel, unele rezultate concrete obținute de cinecluburi bine închegate, cum ar fi „Ecran-util-club", „Faur", „Vestitorii", „Constructorul", „Vulcan", precum și cel de la Combinatul poligrafic „Casa Scînteii", vorbesc despre un reviriment în acest domeniu. Firește, însă, că vechiul dicton „non multa sed multum" rămîne, în continuare, un subiect de reflecție, pentru că, dacă ar fi să comparăm numărul cinecluburilor cu producția filmică din ultimul an, vom constata că, deocamdată, calitatea nu ține cadența cu forțele reunite în cadrul organizatoric existent.

● Ce filmăm, cum filmăm...

Ca să ne dăm seama de subiectele trimise în fața... aparatului de filmat, am răsfoit cîteva planuri de activitate. Presupunem că, întrucît majoritatea cineamatorilor lucrează în unități economice, filmele realizate, ca și cele în curs de realizare, au ca temă de inspirație munca, viața uzinei, preocupările oamenilor de acolo. În parte, nu ne-am înșelat. Peliculele ca „Relatări de pe șantiere" (autor: Eugen Dinescu, de la cineclubul „Constructorul"), sau cele aparținînd lui Mihai Holban, de la Combinatul poligrafic „Casa Scînteii", sînt excelente documentare care evidențiază preocuparea pentru economii, combătînd totodată risipa de materiale în întreprinderile respective. Mai departe, însă, pe agenda noastră a trebuit să înregistrăm filme „artistice" fără utilitate practică, proiecții-divertisment precum: „Florile", „Iubire", „Accelleratul", „Noapte de mai" ș.a. Cineclubul „Vulcan", de pildă, și-a propus o „replică" de lung metraj la „Enigma Otiliei", consumînd peliculă cît pentru doi ani. Nesincronizarea activității unor cinecluburi cu problemele majore ale întreprinderilor care le patronează pornește, desigur, de la faptul că planul de producție filmică n-a fost discutat, în prealabil, cu organizația de partid, cu comitetul sindicatului, așa cum se procedează în oricare alt resort al muncii culturalartistice. Or, această lipsă de îndrumare și de orientare a dus, pe de o parte, la o risipă inutilă de peliculă, iar pe de altă parte, rolul educativ al filmelor realizate de cineamatori a fost mult diminuat.

● A avea sau a nu avea...

...instructor, aceasta este întrebarea-cheie pe care și-o pun, în momentul de față, cineamatorii. Și nu numai ei. Deocamdată, părerile sînt împărțite: **„Un profesionist concepe altfel lucrurile decît noi. Nu ne trebuie instructor calificat!" (Nicolae Tempea**, președintele comitetului sindicatului de la I.D.E.B.). **„Regizorul Andrei Blaier ne-a ajutat să descoperim unele procedee foarte interesante. Singuri, nu ne-am fi putut descurca" (Dumitru Iorga**, de la cineclubul „Electronica"). **„Cineaștii profesioniști nu ne-au ajutat, dar, ca să fiu sincer, nici n-am dorit..." (Gheorghe Nicolae**, de la cineclubul IRROMIN). **„Ne lipsesc oameni calificați. Am stricat o groază de peliculă!"** (dr. **Stelian Ciocan**, de la cineclubul I.T.B.). Sigur că pretenția ca fiecare cineclub să aibă un regizor sau un operator profesionist este exagerată, după cum la fel de exagerată este și opinia de a ne lipsi, în totalitate, de aportul lor. Iată de ce organizarea unor întîlniri lunare (nu o dată pe trimestru, cum se face acum) între cineamatori și artiști profesioniști, în cadrul cărora să fie discutate și elucidate probleme de tehnica filmării, diferite modalități regizorale etc. ar fi binevenite. Se pare, totuși, că opiniile „contra-instructor" au la bază și unele experiențe triste, dezvăluite de ing. **Aurel Mișcă**, unul dintre cei mai credincioși animatori ai mișcării cineamatoriste: **„Deși Capitala este centrul cinematografiei noastre, încă n-am reușit să asigurăm o îndrumare corespunzătoare a cineamatorilor. Mai pe la toate cinecluburile s-au aciuat, pe posturi de îndrumători, profesioniști de duzină care, în loc să ajute, strică. Ba mai și plafonează avîntul novator al amatorilor. Noi am înaintat, prin ACIN, la Consiliul municipal al sindicatelor și la Centrul municipal de îndrumare a creației populare și a mișcării artistice de masă formulare prin care întrebam ce necesități de cadre au cinecluburile. Nici pînă astăzi n-am primit răspuns".**

Așa stînd lucrurile, să nu ne mai mirăm de ce unii conducători de cinecluburi încearcă să se descurce singuri cu multi-puținele cunoștințe pe care le au...

● Promisiuni

Printre cineamatori circulă ideea că, încă în toamna acestui an, va lua ființă, la „Tipograf-club", un laborator de prelucrare a peliculei pentru toate cinecluburile din rețeaua sindicală. „Ecran-util-club", inaugurat de curînd în sectorul 1, își propune același lucru, iar la Centrul de îndrumare a creației populare și a mișcării artistice de masă se apropie de sfîrșit lucrările de amenajare a acelui studio pe țară al cineamatorilor promis mai de mult. Dacă la aceste dotări se va adăuga și o îndrumare corespunzătoare, atît în ce privește alcătuirea planurilor de activitate care să reflecte problemele actuale cu care se confruntă întreprinderile bucureștene, cît și însușirea adecvată a tehnicii filmării, avem toate motivele să sperăm că, la bilanțul viitor, cele 30 de cinecluburi bucureștene se vor prezenta la întîlnirea cu publicul cu producții care să-i satisfacă și să ne satisfacă. Le dorim succes!

M. Dunăreanu
Miruna Ionescu

Curierul juridic al INFORMAȚIEI

Ruxandra Răducanu, Maria Ionescu și Maria Tănase:

Sporul de salariu pentru vechime, în măsura în care este legal datorat, se plătește și retroactiv. Precizăm însă că sumele cuvenite anterior datei de 1 martie 1972 fiind prescrise (stinse) la data intrării în vigoare a actualului Cod al muncii (1 martie 1973), potrivit art. 118 din vechiul Cod al muncii, ele nu mai pot fi pretinse și plătite în prezent, deoarece dispozițiile art. 176 ale Codului nou al muncii — care prevede că drepturile neacordate pot fi pretinse retroactiv pe cel mult 3 ani — **se aplică numai prescripțiilor neîmplinite la data intrării sale în vigoare.**

Ștefan Vasilescu: Drepturile de alocație de stat pentru copii, legal cuvenite și neîncasate, pot fi acordate retroactiv pe cel mult 12 luni de la data de cînd au fost pretinse. conf. art. 17 din decretul 285/1960 — (republicat)

Georgescu Clara: Persoanele fără copii, care sînt căsătorite cu persoane ce au copii dintr-o căsătorie anterioară sau din afara căsătoriei sînt exceptate de la plata impozitului majorat (prevăzut de decretul 1086/1960 pentru persoanele fără copii) pe timpul cît durează căsătoria (sau și după încetarea căsătoriei prin decesul soțului care are copii), numai dacă la data încheierii căsătoriei copiii erau în întreținerea efectivă a soțului care a încheiat căsătoria sau plătea pentru ei pensie de întreținere. (Pct. 6 al circularei 1512/1967 a Ministerului Finanțelor, emisă în aplicarea decretului 1035/1966).

Alex. Marinescu: Tehnicienilor și maiștrilor care, ca urmare a măsurilor de îmbunătățire a structurii organizatorice a întreprinderilor, au fost trecuți în producție ca muncitori, li se ia în considerare ca vechime în meserie — în vederea stabilirii categoriei de salarizare — și perioada cît au fost tehnicieni sau maiștri, dacă în acest timp au desfășurat o activitate (au prestat muncă), **legată de meseria în care au fost trecuți** în producție ca muncitori (pct. 2 al circularei nr. 170025/1970 a Ministerului Muncii).

A apărut nr. 12/1973 al revistei „ERA SOCIALISTĂ"

A apărut „REVISTA DE FILOZOFIE" nr. 6

O scrisoare pe zi

Gospodarii jucăușă, cu gunoiul după ușă

Cunoscuta zicală „Gospodina jucăușă, cu gunoiul după ușă" a căpătat o versiune nouă, pe strada noastră — Popa Ștefan la nr. 48, sectorul 6. Iată despre ce este vorba: două familii — Ion Bucur și Nicolae Bucur — par a se număra, la prima vedere, printre gospodarii străzii: curțile lor sînt bine îngrijite, aceturile frumos rînduite. Numai că apa reziduală provenită din gospodărie este aruncată... după poartă. Adică direct în stradă, formîndu-se astfel bălți. Vă semnalăm acest caz, pentru că el nu este izolat. Și în alte puncte ale orașului mai sînt cetățeni certați cu etica străzii care procedează la fel.

N. Mateescu, M. Brătianu, M. Pruia, I. Dulamă, A. Diaconescu, S. Constantin, E. Dobrescu — locuitori ai străzii POPA ȘTEFAN.

CONSTANTIN PÎRVU, vicepreședinte al Comitetului executiv al Consiliului popular, sectorul 6: „Este adevărată sesizarea. Familiile în cauză nu au grijă și de aspectul străzii. Nicolae Bucur și Ion Bucur au fost amendați contravențional și obligați să se conformeze normelor gospodărești.

N.R.: Curățenia străzii ne privește pe toți. Cine nu înțelege acest fapt... e determinat să-l înțeleagă!

Petre Dinescu

La I.U.T., cazurile de indisciplină sînt oare accidentale?

(Urmare din pag. I)

Și totuși... în ziua de 16 iunie, la ora 18,30, șoferul autobasculantei 32-B-9949 — Anghel Andronache — proprietatea aceleiași întreprinderi și de la aceeași autobază, Alexandria — este cu greu împiedicat de cetățeni să se urce la volanul mașinii, după ce consumase o cantitate de alcool la bufetul din comuna Jilava (din cercetări reiese că se afla în timpul orelor de program, urmînd să transporte o cantitate de balast spre unul din beneficiari).

...Ne-am deplasat la Autobaza 1 Alexandria pentru a afla nu atît măsurile administrative, vizavi de caz, cît ce anume s-a întreprins spre a se întrona o disciplină fermă în rîndul colectivului.

Șeful garajului — **Ion Stoenescu** — „Spuneți-mi despre ce caz e vorba, că avem atît de multe..." (ne refeream la ultimul eveniment, cu șoferul Andronache). Spicuim din discuție, mai apoi, că „e vorba de cazuri accidentale".

Cum a acționat sindicatul? **George Dinu**, președintele comitetului sindical: „În cadrul grupelor, s-au prelucrat materiale pe linia prevenirii accidentelor de circulație, a instaurării disciplinei. Dar, se mai întîmplă. Opinia colectivului a fost, însă, cît se poate de aspră la adresa oricăror abateri".

Așadar, au existat sancțiuni administrative... Dar, dacă s-a ajuns la acestea, nu înseamnă că munca de convingere a oamenilor, măsurile de restabilire a disciplinei nu au fost de ajuns de eficiente? Dovadă, ultimul caz. Știm că pădure fără uscături nu există, dar nu trebuie ca acestea să devină regulă. Este, de altfel, și opinia maiorului Constantin Radu — din serviciul circulație al Miliției Capitalei — care ne-a însoțit în investigația noastră. Cert este că la I.U.T. nu s-a făcut încă totul pe linia întronării unei discipline ferme. Frecventele abateri, cazurile nu o dată ieșite din comun, toate acestea pot — și trebuie — să rețină atenția conducerii întreprinderii, a organizațiilor obștești de aici.

Accente

„Noroc că am memoria bună!"

Merg spre Herăstrău. Străzile sînt acum înțesate de lume. Aleile parcului așijderea. Perechi de tineri, copii, părinți, bunici, baloane, răcoritoare, plimbări cu vaporașul sau cu barca. La intrarea în Teatrul de vară, pentru cei mici, s-a amenajat un frumos teren de joacă dotat cu fel de fel de aparate. Mă întreb, însă, ce rost își are aici un fost panou de reclamă. Pe el erau cîndva fotografii ce-i invitau pe trecători să viziteze muzeele orașului. Din imagini au mai rămas doar crîmpeie, textele sînt acum ilizibile. La Grădina Teatrului — nimic. Doar pentru seară era anunțat un turneu al Teatrului din Galați.

Popas la pavilioanele A și B. S-a deschis aici expoziția cu lucrările de sfîrșit de an ale elevilor Școlii populare de artă. Pensionarul Vasile Gîtan, pe care îl întrerup din contemplarea unei compoziții, se pare că a găsit motivul. „În afară de afișul de la intrarea în parc, ce anunță existența expoziției, nu mai găsești altceva care să te îndrume în acest loc. Eu l-am citit și norocul meu că nu l-am uitat pînă am ajuns aici". Să recunoaștem, are umor...

azi
a. andronic

— Vă recomandăm cu căldură: sărmăluțe de purceluș, cîrnăciori oltenești, chiftelușe de văcuță...

TEATRUL „NOTTARA"

Hotelul astenicilor!?!

LILIANA TOMESCU

artistă emerită

În zilele de 21, 23, 24, 28, 30 iunie, 1 iulie 1973.

Cum e corect?

adică prezintă un anume pericol. Pentru a exprima asemenea sensuri, limba de baștină a verbului folosește forma **risqué** = riscat. Ca atare, în ultimele două exemple, citate mai sus, **riscant** și **riscantă** au luat locul lui **riscat** și **riscată**. Desigur, uzul vorbirii românești a impus formele din citate sub influența unor cuvinte de tipul lui **șocant**.

De notat că **riscant** nu-l reproduce — cum se arată în **Dicționarul limbii române moderne** — pe **riscant** care, în franceză, reprezintă o formă participială a verbului, cu însemnînd: **riscînd**. De asemenea de menționat că, paralel cu forma impusă de uzul limbii noastre, circulă — e drept, mai rar, deși, ea este propriu-zis corectă — și cea corespunzătoare lui **risqué** (**riscat**), ca în următorul exemplu, pe care îl desprind dintr-un studiu mai vechi al criticului Șerban Cioculescu: „Dar „băitănaș" mi se pare un termen **riscat...**".

N. MIHAESCU

„Riscant"

A risca înseamnă în românește — ca și în limba lui de origine **risquer** (se pronunță **riské**): **a (se) expune unei primejdii.** La noi, verbul circulă, mai mult, sub formele: **riscă, a riscat, va risca** (evident, la toate persoanele), ele fiind folosite, deci, ca predicate ale unor subiecte în enunțuri cum sînt acestea: **pietonul riscă să fie accidentat, dacă nu respectă normele de circulație și el a riscat** (sau **va risca**) **totul într-o anume acțiune.** Astfel de construcții sînt curente și în limba franceză. Spre deosebire de aceasta, însă, la noi este foarte des folosită forma **riscant** (**riscantă**), cu valoare adjectivală (eventual, adverbială). Spunem — și se și scrie — destul de frecvent: **cutare act e RISCANT** sau **cutare acțiune e RISCANTĂ,**

Vine vara...

Carnet

de EUGEN BARBU

Cu timpul ăsta schimbător, bată-l focul: ba plouă, ba ninge, ba ne ia soarele pielea, ceva s-a schimbat și în psihologia jucătorilor noștri de fotbal, capricioși și ei ca și buletinul meteorologic. **Craiova** scoate din sandale **Steaua** la București și nu reușește să cîștige acasă peste trei zile; **Dinamo** snopește pe **„U"-Cluj** sub Dealul Feleacului și peste patru zile se bîlbîie pe **Ștefan cel Mare** în fața echipei din Bacău, bănuită că va veni la București ca la un praznic sărac. La Ploiești, canță care urmează, la munte, la mare, la oxigen, la plaje, la pepsi cu vodcă, la recuperare, la cîte alte chestii...

De ce-au slăbit balamalele? De ce s-a borșit interesul pentru joc și pentru puncte? Secretul îl cunosc și portarii de noapte de la Mitropolie: campionatul e jucat! Toată lumea, mulțumită. Federația **studiază** problema cu numărul de echipe și în principiu s-a căzut de acord că numărul 18 nu e prea mare pentru fotbalul nostru. De acord că trebuie să jucăm mai mult, de acord că se poate conta pe ierni blînde și pe veri reci care să permită lungirea programului. Presa jubilează: vom avea echipe mai multe și în categoriile inferioare și în felul acesta, fotbalul de masă, se va dezvolta automat. Terenuri există, slavă Domnului! Bani, ca la turci; conducători de cluburi, ce să mai întrebăm? Numai jucători ne mai trebuie, adică niște oameni tineri care să lase alte interese și să se dedice teribilelor antrenamente zilnice pe care le presupune un fotbal cu ligi aglomerate.

Aferim...

Dar o melancolie grea mă stăpînește...

De ce or fi mers miercuri la pas căluții de la Cluj, încasînd cinci boabe ca și cînd nu se întîmpla nimic? De ce a devenit echipa **Jiul** atît de pașnică pe teren propriu și de ce **CSM Reșița** care turba sub Dealul Domanului s-a jigărit în patru zile? Nu-i o mascaradă tot acest final în care nu se mai cunoaște om cu om? Și cui folosește să dăm jucătorilor noștri vacanță înainte de termen, că și așa își fac ei vacanțele pe unde apucă, prin bodegi, prin baruri și alte biserici de același gen...

Una peste alta, mi se pare că prea tratăm problemele veșnice ale fotbalului nostru, cum ai vindeca turbarea cu cățel de usturoi. Prea se prăbușesc falnici stejari, unul după altul pentru ca noi să mai scriem frumoase fraze la ziar și Dinu să ajungă un oarecine numai pentru că nu are nimeni grijă de el. O fi căpitanul echipei naționale, o fi un jucător de excepție, dar de ce nu i se spune că au mai existat un Varga și un Raab care s-au scufundat ca **Titanicul** și nu mai știe nimeni de ei...

Final ratat, o serbare tristă de vară.

O să avem 18 echipe, e foarte bine.

Dar fotbal cînd o să avem?

P.S. Echipa lui Teașcă nu a reușit să ne ofere un final fierbinte în seria I a diviziei B Cauzele îmi rămîn necunoscute, dar nițică dezamăgire tot mă încearcă. Să fi uitat **Piticul** lecția? Sau e altcineva de vină?

Sport

ÎN CÎTEVA RÎNDURI

• *Deși este dotat doar cu 20 p în Marele Premiu F.I.L.T., turneul de tenis de la Queen's Club se bucură de o participare valoroasă:* Ilie Năstase — *prim cap de serie* — *Panatta, Newcombe, Okker, Connors, Ashe, Riessen etc. În primul tur, Năstase îl va întîlni pe americanul Stockton* • *Meciul de atletism dintre selecționatele* U.R.S.S. — R.F.G., *disputat la Leningrad, s-a încheiat cu scorul de 198,5—155,5 puncte în favoarea gazdelor. Printre performanțe:* Faina Melnik — *64,50 m la disc,* Ulrike Meyfarth — *1,81 m la înălțime,* Ingeborg Kelten — *23,7 la 200 m plat,* Bondarciuk — *74,14 m la ciocan,* Voikin — *19,83 m la greutate* • *În C.E. de haltere de la Madrid, la categoria grea, campion:* Pavel Pervușin *(U.R.S.S.) 400 kg (177,5 + 222.5), trei noi recorduri mondiale* • *În turneul interzonal de șah de la Leningrad, după 11 runde, conduce americanul* Byrne *cu 8 p, urmat de Korcinoi 7½ p (două partide întrerupte), Larsen și Karpov — 7½ p (1), Smejkal — 7 p etc.*

• Aseară, a părăsit Capitala lotul de tineret ce ne va reprezenta la **„Balcaniada"** de fotbal, care va avea loc în Iugoslavia. Antrenorii **Drăgușin și Voica** au selecționat următorii jucători: **Popa** (F.C. Constanța), **Negru** („U" Cluj) — **Gaspar** (C.S.M. Reșița), **Moisescu** (F.C. Arges), **Porațchi** („U" Cluj), **Grigoraș** (Rapid), **Purima** (U.T.A.), **Caramitru** („U" Craiova), **Gall** (Sportul studențesc) — **Dumitriu IV, Ștefănescu** (ambii Steaua), **Mihalache** (Sportul studențesc) — **Crișan** (Minerul Baia Mare), **Ene** (Rapid), **Istrătescu** (Petrolul), **Păunescu** („U" Craiova), **Georgescu** (Sportul studențesc).

Echipa noastră va juca în grupă cu Iugoslavia (joi, la Pristina) și cu Grecia (simbătă, la Bitolia). Cîștigătoarea grupei va susține finala la Skoplje.

HIPISM

Formula a cîștigat „Premiul cailor de 4 ani", dar...

Punctul de atracție al reuniunii de duminică l-a constituit disputarea „Premiului cailor de 4 ani", probă rezervată principalilor concurenți ai derbiului din acest an. Victoria a revenit în final iepei Formula, dar recordul înregistrat de aceasta (1' 28" 6) și maniera modestă în care a terminat alergarea (ea a respins cu greu atacul lansat de Hoțoman), nu-i acordă prea mari șanse în proba de la 15 iulie. Pe locurile următoare s-au clasat Hoțoman, Gabarit și Senzația. Primul a lăsat o frumoasă impresie prin felul cum a evoluat (se pare că Tr. Marcu l-a adus la valoarea maximă), dar valorile marcate de ceilalți doi (1' 27" 5 și 1' 27") au fost departe de posibilitățile lor reale.

O notă inedită a prezentat-o programarea pentru prima oară în acest an a două curse de 1 600 metri rezervate cailor de 2 ani, cîștigători fiind Disputa și Osaca, ambii aparținînd formației Tr. Marcu. Realizînd o a treia victorie cu armăsarul Cumulus, Tr. Marcu a preluat conducerea în clasamentul driverilor și după felul cum abordează fiecare alergare se pare că anul acesta nu va mai ceda locul de lider. Victorii oarecum surprinzătoare au realizat Secol (S. Mihăilescu ne-a obișnuit cu astfel de „isprăvi") și Madison, acesta „descoperindu-și" subit aptitudini de fondist. O mențione pentru M. Ștefănescu (el a cîștigat cu Minunea și Vișina), N. Gheorghe și A. Brailovschi, prezenți cu cîte o victorie.

Gh. Alexandrescu

TOMA OVICI A DOMINAT „CUPA PROGRESUL"

„Cupa Progresul" la tenis a fost dominată de Toma Ovici. După ce l-a întrecut pe Hărădău cu 6—3, 1—6, 6—0, 6—1, a dispus și de Viorel Marcu cu 1—6, 6—2, 6—2, 6—4 (ultima partidă a constat și pentru trialul de verificare a lotului reprezentativ).

În proba feminină, junioara dinamovistă Florența Mihai a învins pe Ecaterina Roșianu cu 6—3, 7—6 și pe Valeria Balaj cu 6—3, 2—6, 7—6, cîștigînd „Cupa Progresul".

DEPOUL DE LOCOMOTIVE C.F.R. BUCUREȘTI TRIAJ

str. Parimei nr. 1, sectorul 8, angajează absolvenți ai școlilor profesionale cu specialitatea în metal și cu stagiul de 2 ani în specialitate și absolvenți ai școlilor medii de cultură generală, cu sau fără bacalaureat și fără stagiu în producție pentru

ȘCOLILE DE FOCHIȘTI ȘI MECANICI AJUTORI LOCOMOTIVE

pe bază de concurs ce se ține la Grupul școlar C. F. București, din calea Griviței nr. 343 în fiecare simbătă.

Se mai angajează șoferi auto pentru camioane.

Pe data de 2 august 1973, în cadrul unității se vor ține examen și concurs pentru ocuparea unui post de maistru la sectorul mecano-energetic conform Legii nr. 12/1971.

Pentru ocuparea acestui post, cei ce doresc să candideze se vor prezenta cu diploma de maistru în specialitate, actul de naștere, examenul medical plus buletinul de identitate.

Cei interesați se pot adresa la depoul C.F.R. Buc. Triaj sau la telefon 17.20.60, interior 3178, biroul personal.

Mijloace de transport: tramvaie 10, 3, autobuze 112 și 64.

FABRICA DE MUCAVA ȘI CONFECȚII „STĂRUINȚA"

șos. Vitan nr. 65, sectorul 4,
angajează muncitori necalificați, avînd ca studii 8 clase și serviciul militar satisfăcut.

PENTRU CALIFICARE

în meseria de operator chimist, pentru fabricarea cartonului ondulat.
Mai angajează:
— Operatori chimiști (pentru fabricarea cartonului ondulat)
— Matrițeri (în profilul ind. poligrafice)
— Electricieni A.M.C.
— Șoferi
— Maistru energetic și A.M.C.
Instalația de carton ondulat și confecții din carton ondulat este dotată cu utilaje și instalații mecanizate și automatizate.
Solicitanții se pot adresa pentru informații suplimentare la biroul personal, tel. 22.03.30, int. 4.

CENTRALA INDUSTRIEI CONFECȚIILOR BUCUREȘTI

bd. Armata Poporului nr. 7, sector 7, angajează prin

CONCURS

următoarele categorii de salariați:
— economiști principali
— merceologi principali
— tehnicieni principali,
cu practică în comerț îndeplinind condițiile de studii și stagiu prevăzute în anexa 2 din legea nr. 12/1971.
— gestionari, șefi depozit, primitori-distribuitori, transportori și lifteri cu carnet de calificare.
De asemenea, angajează permanent următoarele categorii de salariați:
— muncitori necalificați, femei și bărbați între 16—40 ani, pentru calificare la locul de muncă.
Angajările se fac și din comunele situate la o distanță de maximum 50 km.
Solicitanții se vor adresa zilnic între orele 7,30—16 la serviciul personal.

LICEUL NR. 39

tel. 44.39.50, str. Lotrioara nr. 1, sector 4, cu secție de predare în limba italiană, primește înscrieri la

CONCURSUL DE ADMITERE

în anul I — curs de zi — pînă la 22.VI, între orele 12 și 17.
Informații suplimentare se pot obține la secretariatul liceului.

„ROMVARED" CFR

Piața Gării de Nord nr. 1, sector 8.

RECRUTEAZĂ TINERI

între 16—18 ani, absolvenți a 8 clase, cu domiciliul în București

ÎN VEDEREA CALIFICĂRII

în funcția de bucătar care se va face prin ucenicie pe vagonul restaurant, cu durata de 2 ani.

Pentru relații suplimentare doritorii se vor adresa la biroul personal, telefon 18.40.20 interior 3831.

BANCA Română de Comerț Exterior, calea Victoriei nr. 22-24, angajează PAZNICI cu domiciliul în municipiul București.

INTREPRINDEREA produse alimentare cu sediul în Halele Obor, etajul I, angajează MUNCITORI și SPECIALIȘTI în conserve, semiconserve și semipreparate de carne, pește și legume. Se angajează și pensionari. Informații la biroul personal, telefon 35.22.00, interior 33.

INTREPRINDEREA „Metalica", str. Inclinată nr. 129, sector 5, telefon 23.73.80, angajează: LĂCĂTUȘI, FORMATORI-turnători, GALVANIZATORI, METALIZATORI, MACARAGII, TOPITORI, RECTIFICATORI, ZIDARI, VOPSITORI, FREZORI-rabotori și MUNCITORI necalificați pentru calificare la locul de muncă.

INTREPRINDEREA pentru desfacerea cu ridicata a mărfurilor alimentare din import, str. Varșovia nr. 6, sector 1, telef. 33.66.82, angajează VÎNZĂTORI unități cu amănuntul, ȘEFI secție pescărie, AGENȚI primitori distribuitori, MUNCITORI necalificați — bărbați, CONDUCĂTORI auto mașini frigorifice, AMBALATOARE. Candidații trebuie să îndeplinească condițiile de studiu și stagiu în conformitate cu prevederile legilor nr. 12 și 22/1971.

INTREPRINDEREA de aprovizionare tehnico-materială pentru agricultură nr. 23, str. Inclinată nr. 24, sectorul 6, angajează PORTAR pentru depozitul Chitila, ȘOFERI și ȘOFERI automacaragii pentru sediul din Chitila și str. Inclinată. Informații suplimentare la telefon 23.35.80.

TRUSTUL „Energomontaj", calea Dorobanților nr. 103, sectorul 1, angajează, pentru șantierele din țară și străinătate, SUDORI (levari electrici și autogeni, iar pentru secția de producție confecții metalice din București, STRUNGARI, FREZORI, RABOTORI, ȘTANȚATORI. Solicitanții cu actele legale necesare angajării, se vor prezenta la sediul trustului sau la sediul secției de producție confecții metalice din București, str. Hîrdrei nr. 57. Informații la tel. 12.76.30, int. 139, 140, 141.

ÎNTREPRINDEREA magazine „GOSTAT", str. Pictor Grigorescu nr. 10 bis, sector 7, angajează: ȘEF birou transporturi (cu experiență îndelungată), MUNCITORI necalificați, ȘEFI unități legume-fructe, ȘEFI unități mezeluri-brînzeturi, VÎNZĂTORI legume-fructe, VÎNZĂTORI mezeluri-brînzeturi, RECEPȚIONERI produse agro-alimentare, TÎMPLARI, ZUGRAVI, ZIDARI, LĂCĂTUȘI montatori mobilier comercial, VOPSITOR auto, MERCEOLOGI voiajori, TEHNICIAN constructor-investiții. Angajările se fac în conformitate cu H.C.M. 914/1969. Relații suplimentare la telefon 13.24.80/909.

INTREPRINDEREA canal-apă București, str. Oteteleșanu nr. 2, angajează REVIZORI tehnici, ȘOFERI, STRUNGARI, ZUGRAVI, POMPAGII, FOCHIȘTI, MECANICI pentru mașini de preparat asfalt. Pentru nefamiliști întreprinderea asigură cazare în dormitor comun și masă contra cost. Informații suplimentare se pot obține de la I.C.A.B. — exploatare canalizare, str. Fîntînica nr. 39, telefon 35.06.50, interior 94.

ÎNTREPRINDEREA spirt-drojdie, cu sediul în comuna Bragadiru, sectorul 6, angajează CONTABIL revizor, cu îndeplinirea condițiilor prevăzute de Legea nr. 12/971. Informații suplimentare la telefon 80.43.40.

OPERA DE STAT IAȘI

anunță

CONCURS

de instrumente și canto, la sediul Filarmonicii „George Enescu", str. Exarcu nr. 2, București
Instrumente — 28 iunie 1973, ora 10
— vioară — cello
— violă — percuție
Condiții: absolvenți de conservator.
Canto — soliști — 29 iunie 1973, ora 10
— soprane (spinto-dramatice) — tenori
— mezzosoprane — bași
Condiții: absolvenți de conservator.
Canto — cor
— tenori
Condiții: studii medii.
Cererile de înscriere se pot depune la secretariatele Filarmonicii „George Enescu" București și Opera de stat Iași, str. 9 Mai nr. 18.
Informații: Iași, telefon 14725, 11358.

Indiscreții

• Regizorul **Iulian Mihu**, care a obținut un succes deosebit cu „Felix și Otilia", are pe agenda de lucru un nou film: **„Castele de nisip"**. Printre actori, Iulian Mihu l-ar dori și pe fundașul central stelist **Marius Ciugarin**. Filmările ar urma să aibă loc în vacanța fotbalistică de la începutul lunii iulie.

• Pentru că a venit vorba de debuturi... duminică în divizia A de fotbal s-au consemnat o serie de debuturi: extrema stîngă **Codin** (F.C. Constanța), fundașul dreapta **Toader** (la Petrolul), mijlocașul **Stoica** (la Steaua), extrema stîngă **Cîrstea** (la F. C. Arges), mijlocașul **Koller** (la A.S.A.), fundașul central **Gruber** (la Jiul).

• Secția de hochei a clubului **Steaua** și-a sporit efectivul cu tinerii jucători **Curelaru, Nistor** și **Hîncu** (foști la Dunărea Galați). În schimb, a renunțat la serviciile lui Calamar, Crișan, Stefanov și Fodorea (la ultimul, din motive disciplinare). Unde vor juca în viitor acești hocheiști? Deocamdată nu se știe nimic precis. Menționăm totuși că **Stefanov** e selecționat, în continuare, în lotul republican pentru sezonul următor, iar lui **Calamar** federația intenționează să-i încredințeze — în calitate de antrenor — pregătirea naționalei de juniori. În altă ordine de idei, sîntem informați despre promovarea lui **St. Ionescu** (care a deținut funcția de antrenor al reprezentativei de juniori), în colectivul de conducere tehnică a naționalei de seniori (alături de Flamaropol și Tiron).

• La începutul sezonului de toamnă, pentru că nu și-au apărat corect șansele, echipele din seria IX-a a diviziei C **Arieșul Turda, Industria sîrmei Cîmpia Turzii** și **Unirea Dej** au fost penalizate cu cîte **patru puncte**. Dar iată că acum, cînd s-a încheiat campionatul, fosta cîștigătoare a „Cupei" — **Arieșul**, fosta divizionară A — **Industria sîrmei** și echipa care a eliminat pe Rapid în ediția 1969/70 a „Cupei" — **Unirea**, s-au clasat totuși, în această ordine, pe primele trei locuri ale seriei respective!!

DIVIZIA A ÎNAINTEA ULTIMEI ETAPE

Înainte de a ne ocupa de programul ultimei etape să acordăm puțin spațiu clarificărilor aduse duminică. Se cunosc deja echipele „condamnate" pe locurile 15 și 16. Acestea sînt **„U" Cluj** (deși se afla după etapa a XVIII-a pe locul 9, cu cinci puncte avans față de studenții bucureșteni și cu trei față de constănțeni) și **Sportul studențesc** (deși într-un clasament al returului se află la egalitate de puncte cu S. C. Bacău și la numai un punct în minus față de Steagul roșu, Dinamo și C.F.R. Cluj!). De fapt amîndouă echipele aveau o misiune extrem de dificilă în retur. Universitatea Cluj, în ciuda lotului bun de care aminteam, avea un golaveraj foarte slab și un program ingrat (juca „acasă" cu echipe puternice și în deplasare tocmai cu formațiile amenințate — Sportul studențesc, F. C. Constanța, C.S.M. Reșița). Sportul studențesc, la rîndul său, avea de recuperat handicapul sezonului autumnal, în care a pierdut o serie de puncte prețioase... Dar, paradoxal, și noi sîntem de părerea vicepreședintelui clubului, **Eugen Banciu** care spune că **„Sportul studențesc a retrogradat tocmai datorită greșelilor din retur! Să ne amintim de partidele cu Steagul roșu, C.S.M. Reșița, F. C. Arges sau Steaua, la capătul cărora s-a acumulat cîte un punct, ratîndu-se victoria!".**

Și astfel, așa cum prevedeam cu vreo două săptămîni în urmă, este posibilă o **„rocadă universitară"** între divizia A și B. Trei sferturi din prevederi s-au îndeplinit: studenții clujeni și bucureșteni vor evolua de la toamnă în divizia secundă (pentru că problema măririi numărului de echipe din divizia A de la 16 la 18 — dacă va fi acceptată — se află tot în faza... discuțiilor), iar **studenții timișoreni** vor reveni în esalonul de elită al fotbalului nostru. În fine pentru ca rocada să fie completă, se așteaptă deznodămîntul seriei I, unde **Politehnica Iași** aleargă umăr la umar, spre finis, cu Metalul București... Un cîștig de cauză al ieșenilor ar menține intact numărul echipelor studențești din divizia A.

Acestea sînt clarificările. Acum, ultimei etape îi revine sarcina să ne aducă și elucidările finale. Să le enumerăm...

Cine va fi a doua reprezentantă a noastră la „Cupa U.E.F.A."? Presupunînd că titlul se va disputa între Universitatea Craiova și Dinamo și că aceste două echipe vor ocupa în final primele două locuri, cine va beneficia de poziția a treia? În mod normal, **F. C. ARGEȘ** care este mare favorită, mîine, în fața **C.S.M. REȘIȚA** — pentru că C.F.R. Cluj pare a avea șansa a doua la Craiova, iar **SPORT CLUB BACĂU** nu poate spera decît la o victorie în dauna **RAPIDULUI**, coroborată cu un eșec al feroviarilor clujeni și al piteștenilor

Dar atenția ne va fi îndreptată în mod special spre dialogul la datanță ce-l vor purta **UNIVERSITATEA CRAIOVA** („acasă" cu **C.F.R. CLUJ**) și **DINAMO** (în deplasare cu **F. C. CONSTANȚA**). Amîndouă (chiar și bucureștenii, în ciuda draw-ului cu S. C. Bacău și, mai ales, pentru că pot să-și valorifice din nou arma preferată a contraatacului) sînt favorite. Și dacă vor învinge, vom putea asista la o „duminică" fierbinte cînd titlul se va decide în două restanțe!

În schimb, dacă Dinamo nu va învinge, se va redeschide și lupta pentru locul II și va deveni mai pasionantă cea pentru locul III. Posibil? Dacă ne gîndim că F. C. Constanța în clasamentul returului se află pe locul 6 cu 15 puncte acumulate și cu un golaveraj foarte bun (26—17)...

În Capitală (pe stadionul 23 August, de la ora 17,30), două meciuri care promit spectacole frumoase: **SPORTUL STUDENȚESC — JIUL** și **STEAUA — STEAGUL ROȘU** (militarii vor încerca, pentru ultima oară, să obțină o victorie în fața publicului bucureștean). În rest, etapa mai programează meciurile: **A.S.A. TÎRGU MUREȘ — PETROLUL** și **„U" CLUJ — U. T. ARAD.**

Dan Pătrașcu

Timpul productiv al utilajelor — măsură a eficienței economice

(Urmare din pag 1)

realizat de la începutul anului și pînă în prezent se menține însă în jurul cifrei de 58 la sută, ceea ce vorbește de la sine despre valoarea rezervelor existente. Astfel **timpul neprogramat (acțiunile pentru generalizarea schimbului II și extinderea schimbului III se cer intensificate) reprezintă o pondere însemnată din fondul disponibil;** la aceasta se adaugă și **opririle accidentale, defecțiuni în aprovizionarea locurilor de muncă, deficiențe în organizarea producției și a muncii.**

Cheia rezolvărilor stă, desigur, în mîinile întreprinderii. Deficitul de forță de muncă, de pildă, nu înlătură răspunderea pe care o poartă conducerea unității pentru neluarea unor măsuri care să înlăture fluctuația sau absențele nemotivate al căror număr, la sfîrșitul trimestrului I, se ridica la peste 42 000 ore (ceea ce înseamnă încă 7 procente la „minusul" înregistrat în utilizarea capacităților de producție). De asemenea, nici organizarea fluxurilor tehnologice nu se ridică la nivelul cerințelor. Adesea, lotul de piese introdus în fabricație este incomplet, iar urmărirea succesiunii operațiilor se face necorespunzător.

Pentru înlăturarea acestor deficiențe și îmbunătățirea indicelui de utilizare a mașinilor-unelte, conducerea întreprinderii, împreună cu comitetul de partid, au întocmit un amplu plan de acțiune. **Este vorba, în primul rînd, de încadrarea în producție — cu o lună mai devreme — a 180 de absolvenți ai unor diverse forme de calificare.** Apoi — pe linia perfecționării organizării producției — de **reorganizarea fluxurilor tehnologice**, în așa fel încît mașinile să poată fi folosite intensiv, fiecare maistru primind de la începutul lunii lista de piese, iar sarcinile de producție — în ore de lucru — fiind defalcate pe decade. În acest fel se elimină staginările, iar **responsabilitatea maiștrilor crește, ei fiind obligați să urmărească un anumit număr de piese de la intrarea în fabrică pînă la finalizare.**

O situație asemănătoare am întîlnit și la întreprinderea „VULCAN", unde indicele de utilizare a fondului de timp disponibil se menține încă destul de scăzut. Astfel, numai în trim. I s-au înregistrat peste 120 000 ore nelucrate, ele datorîndu-se, în mare parte, schimburilor neprogramate, lipsei de comenzi și reparațiilor accidentale.

— **Față de anul trecut** — ne spune cov. **Petre Ivănescu**, șeful serviciului plan — **indicele de utilizare a fost îmbunătățit, fără a ajunge însă la nivelul planificat. În trimestrul I am reușit să încadrăm toate schimburile din sectoarele de bază, urmînd ca, o dată cu încadrarea absolvenților de la școlile profesionale, și celelalte sectoare să fie acoperite integral cu forța de muncă necesară. Analizînd situația existentă, am constatat o serie de deficiențe care vor fi înlăturate pînă la sfîrșitul acestei luni. Măsurile pe care ni le-am propus se referă la repartizarea rațională, în funcție de gabarite și operațiuni specifice, a pieselor la prelucrări mecanice, ținerea unei evidențe corespunzătoare a timpului efectiv lucrat de fiecare utilaj în parte (formular-grafic lunar) și redistribuirea unor utilaje, care nu mai corespund din punct de vedere tehnic.**

★

Situațiile întîlnite în cele două întreprinderi reliefează existența unor însemnate rezerve a căror valorificare poate și trebuie să ducă la folosirea integrală, cu maximum de randament, a zestrei tehnice și, pe această cale, la creșterea eficienței economice a întregii activități. După cum arătam, soluțiile nu pot veni „din afară" și de aceea **organizațiile de partid, într-o permanență și strînsă conlucrare cu comitetele oamenilor muncii, trebuie să asigure mobilizarea tuturor forțelor pentru eliminarea deficiențelor existente.**

Energia în „lumina" spiritului gospodăresc

(Urmare din pag 1)

da anual cu o economie de 720 000 kw/h, au fost luate și la întreprinderea „ELECTROAPARATAJ". Printre acestea — **aplicarea strictă a unui grafic rațional de iluminare și încălzire, evitarea mersului în gol al utilajelor, eliminarea surselor de pierdere a aerului comprimat** și altele. În același timp, prin înlocuirea băii de fiert piese din azbociment (cu o baie de încălzire electrică), a arzătoarelor și aerotermelor cu randament scăzut, montarea unui contor pentru energia termică, eliminarea surselor de pierderi din instalațiile de încălzire H 50 și îmbunătățirea sistemului de izolare se **vor economisi pînă la sfîrșitul cincinalului peste 32 000 GCAL, ceea ce echivalează cu aproape 2 000 tone combustibil convențional.**

I.C.V.A. colectează ambalaje, iar cetățenii... nervi

(Urmare din pag. I)

am reîntîlnit cel puțin un aspect dintre cele semnalate de cititori. Duminică, 10 iunie, în pofida programului afișat, multe centre (cos. Cotlentina nr. 207, șos. Ștefan cel Mare nr. 46 și 110, cel din complexul comercial Rahova etc.) erau închise fără nici un fel de justificare. Ion Zarioiu (centrul din Piața Amzei), Ion Iordache (str. Latină nr. 5), Angela Lupu (str. Armenească nr. 26) „ciupeau", fără rușine, din sumele cuvenite cetățenilor pentru ambalajele predate în str. N. Iorga nr. 50 solicitanții erau refuzați pe motivul... lipsei navetelor, iar la „Alimentara" din str. Christian Tell, magazinul era supraîncărcat cu ambalaje.

Căutînd cauzele acestor stări de fapt necorespunzătoare, nu am găsit nici măcar una care să poată fi justificată. Indisciplina gestionarilor este favorizată de insuficiența controlului. În ceea ce privește aglomerarea unităților cu ambalaje, aceasta se datorează nerespectării graficelor de transport. Este cazul să arătăm că — după cum am fost informați de către conducerea I.C.V.A. — I.T.B.-ul nu pune la dispoziție, zilnic și ritmic, toate cele 130 autocamioane, potrivit contractului existent). Dar nici I.C.V.A. nu folosește mijloacele de transport în schimbul II. În perioadele de intensă afluență spre centrele de achiziționare (luna mai și începutul lunii iunie) nu s-a recurs la orare prelungite, nu s-au înființat centre sezoniere și nici nu s-a apelat la colectorii mobili, așa cum, de multă vreme, se tot promite.

Situațiile relatate mai sus nu sînt, desigur, „noutăți" de ultimă oră pentru conducerea I.C.V.A. **Perfecționarea sistemului de colectare, astfel încît și în acest domeniu să se respecte întocmai Legea cu privire la activitatea de comerț interior, implică o organizare temeinică.** În acest sens, avînd la dispoziție și constatările noastre, factorii vizați ne-au informat asupra unora dintre măsurile care se impun: **• Începînd din prima decadă a lunii curente, centrele de colectare din sectoarele 3, 4, 5 și 7 au fost preluate de întreprinderile „Alimentara" • Unitățile comerciale vor deschide noi centre de colectare (80), iar I.C.V.A. altele în zonele deficitare** (str. Sabinelor nr. 15, calea Floreasca nr. 101, str. Puțul lui Zamfir nr. 2, complexul comercial Teiuș, str. sf. Apostoli etc.) **• Pe baza contractelor încheiate recent, se vor colecta și sticle de Ci-co, Pepsi-cola și bere „Cazino" • Cu începere de la 1 iulie a.c. se organizează, în cadrul I.C.V.A., un dispecerat de achiziții, al cărui personal va fi cointeresat, prin modul de retribuție, în respectarea graficelor de aprovizionare cu navete și ridicarea ambalajelor, în asigurarea gestionarilor cu sumele necesare plății sticlelor și borcanelor, în relații corespunzătoare cu publicul** etc.

Iată-ne, deci, în fața unui cuprinzător program de măsuri de natură să îmbunătățească substanțial activitatea de preluare a ambalajelor de sticlă de la cetățeni. O subliniem fără reticențe. Și tot fără reticențe, rememorînd promisiunile care ni s-au mai făcut pe aceeași temă, promitem, la rîndu-ne, că vom urmări în continuare ca măsurile să fie aplicate cu rigurozitatea cuvenită, astfel încît și aceste servicii să se ridice la nivelul deja atins de alte ramuri comerciale.

Întreprinderea pentru construirea și vînzarea de locuințe anunță:

• *Începînd din ziua de 20 iunie a.c., solicitanții care au depus opțiuni pentru apartamente disponibile în luna martie a.c. și sînt înscriși în listele de priorități reafișate în holul oficiului, precum și cei înscriși în listele de priorități pentru planul anului 1973 care nu s-au prezentat în etapele I, a II-a și a III-a, pot contracta apartamente din disponibilități, confort I, de una, două și trei camere. Programarea, potrivit listelor de priorități, este afișată la sediul din str. Gutenberg nr. 1, unde poate fi consultată zilnic între orele 8 și 20, cu excepția zilei de simbătă*

• *Solicitanții de pe listele de priorități din planul anului în curs, care n-au încheiat încă contracte, se pot prezenta zilnic, fără nici o programare, avînd dreptul de a contracta înaintea celor din listele de priorități pentru disponibilitățile din luna martie a.c.*

• *Apartamentele ce nu vor fi contractate nici de data aceasta, vor fi puse la dispoziția solicitanților înscriși pînă la 31 martie a.c., la prezentare.*

• *La contractare solicitanții trebuie să posede la C.E.C. avansurile minime potrivit art. 23 din Legea nr. 4/1973, ținînd seama că împrumutul maxim ce se acordă de C.E.C. pentru o locuință este de 35 000 lei pentru o cameră; 55 000 lei pentru două camere; 70 000 lei pentru trei camere; 80 000 lei pentru patru camere și 90 000 lei pentru cinci camere, indiferent de mărimea salariului și de gradul de confort al apartamentului.*

• *Etapa a IV-a de contractare din planul anului 1973 se va anunța după data de 25 iunie a.c.*

AFLĂM DE LA: Miliția Capitalei

• Astă noapte a fost furat, de pe str. Barbu Delavrancea, autoturismul Fiat 850 nr. 3—B—3912. După puțin timp mașina a fost găsită răsturnată pe calea Victoriei, în dreptul imobilului cu nr. 178. Este posibil ca hoțul — care a dispărut după accident — să se fi rănit. Cetățenii care pot contribui la elucidarea acestui caz (au observat accidentul, sau l-au ajutat, după răsturnare, pe cel ce se afla la volan) sînt rugați să telefoneze la 22.22.22.

• Marin Manea (comuna Vulcana Pandele, jud. Dîmbovița), Ion Vlad (str. Înfrățirii nr. 5 — Tîrgoviște), Marin Bălțatu și Gheorghe Pătruț (salariați la Gara București — Triaj) obișnuiau să-și „alunge plictiseala" în tren practicînd jocuri de noroc. Intervenind, lucrători ai Miliției — transporturi au cerut... sporirea mizei pînă la dimensiunea amenzilor cuvenite pentru astfel de îndeletnicire.

• Ajuns acasă tîrziu (astă noapte) și fiind sub influența alcoolului, Stan Gheorghe (str. Trandafirul roșu nr. 31, în vîrstă de 24 ani) a adormit cu țigara aprinsă. Recamierul a luat foc, iar St. Gh. a decedat din cauza oxidului de carbon emanat.

• În cabina autobasculantei 33—B—8175, un echipaj al sectorului 5 a observat, mascat cu o husă, un bidon cu zeci de kilograme de vopsea. De unde era și de ce atîta... discreție în jurul lui? S-a stabilit că vopseaua fusese furată de Păun Gheorghiceanu (str. Moldovița bloc C 3) de pe un șantier al ICSIM, unde este angajat.

• Ion Rababoc (str. Cuza Vodă nr. 94 B) deschisese pe stradă un bazar ad-hoc. Oferea diferite lucruri la prețuri de o generozitate suspectă: parcă se grăbea să scape de ele. S-a dovedit că avea motive. Lucrurile fuseseră furate de la hotelul „Astoria" din Cluj. Acum, I. R. a mai făcut o călătorie la Cluj. Sub pază, de astă dată...

INFORMAȚIA PE TOT GLOBUL

CHILE: PARTIDUL RADICAL ÎȘI REAFIRMĂ APARTENENȚA LA UNITATEA POPULARĂ

SANTIAGO DE CHILE 19 (Agerpres). — La Santiago de Chile au luat sfîrșit lucrările plenarei Consiliului Național al Partidului Radical, partid care face parte din Unitatea Populară.

În cadrul lucrărilor, președintele partidului, Anselmo Sole, a prezentat un raport privind situația economică și politică a țării, relevînd, în context, hotărîrea radicalilor de a aduce o contribuție mai substanțială la realizarea programului de adînci transformări democratice inițiate de guvernul popular.

Mesaj indian adresat guvernului pakistanez

DELHI 19 (Agerpres). — Guvernul Indiei a adresat un mesaj guvernului pakistanez în legătură cu situația din Asia de sud, informează ziarul „Times of India". Mesajul reafirmă dorința părții indiene de a purta convorbiri cu Pakistanul referitor la normalizarea situației pe subcontinentul Asiei de sud și la instaurarea unei păci trainice și îndelungate în această regiune.

Mesajul, menționează „Times of India", reafirmă fidelitatea Indiei față de litera și spiritul Acordului de la Simla îndreptat spre normalizarea situației din zonă.

Telegramele de presă anunță că forțele patriotice din Guineea-Bissau au obținut, recent, noi succese pe fronturile de luptă împotriva trupelor colonialiste portugheze.
ÎN FOTOGRAFIE : Un detașament al patrioților înaintea declanșării unui nou atac

Desemnarea succesorului la președinția Braziliei

BRASILIA 19 (Agerpres). — Președintele Braziliei, Emilio Garrastazu Medici, a anunțat în mod oficial, în cadrul unei cuvîntări, desemnarea ca succesor la funcția de șef al statului a generalului Ernesto Geisel, în prezent președintele Companiei petroliere braziliene de stat „Petrobras".

Președintele Medici a făcut cunoscută succesiunea la funcția supremă în stat după o serie de reuniuni desfășurate la palatul prezidențial la care au participat membrii cabinetului, președinții celor două camere ale parlamentului, liderii partidului de guvernămînt „Alianca Renovadora Nacional" — (ARENA) și guvernatorii celor 22 de state braziliene. Cu acest prilej, Emilio Garrastazu Medici a expus prevederile proiectului de lege complementar, care definește atribuțiile și compoziția colegiului electoral ce va fi format din 502 membri ai partidului ARENA. Acest organism electoral urmează să sancționeze, în mod oficial, la 15 ianuarie 1974, succesiunea în fruntea statului brazilian a generalului Ernesto Geisel, în vîrstă de 64 de ani, care își va prelua mandatul, pentru o perioadă de cinci ani, la 15 martie 1974.

Situația din Irlanda de nord

LONDRA 19 (Agerpres). — În perioada 13—18 iunie a.c., în Irlanda de nord 34 de persoane au fost arestate sub acuzația de crimă, tentativă de crimă sau deținere ilegală de arme și substanțe explozive, a anunțat, ieri, la Belfast un purtător de cuvînt al poliției. El a precizat că dintre persoanele reținute, 22 sînt protestanți, iar 12 — catolici.

Surse polițienești anunță, de asemenea, că experți ai armatei britanice au reușit să detoneze una dintre cele mai mari bombe de fabricație artizanală găsită în Irlanda de nord în ultimii ani. Este vorba de o încărcătură cîntărind aproape 400 de kilograme de substanță explozivă, descoperită duminică noaptea de o patrulă militară.

LONDRA. — Rita Thick, în vîrstă de 25 de ani, și-a recăpătat, brusc, vederea, în momentul veștii despre decesul fetiței și soțului său. Aflată în tratament la un spital londonez, după ce își pierduse vederea de aproape o jumătate de an, în urma unei crize de nervi, ea a leșinat la aflarea veștii decesului. Medicii au apreciat că orbirea, provocată în exclusivitate de starea nervoasă a pacientei, ar fi putut fi vindecată doar de un accident sau un șoc de felul celui la care a fost supusă cu o zi înainte.

Partidele de opoziție de la Saigon boicotează „alegerile senatoriale"

SAIGON 19 (Agerpres). — Duminica trecută, la expirarea termenului de depunere a candidaturilor, a devenit evident că partidele de opoziție de la Saigon vor boicota așa-numitele „alegeri senatoriale" programate pentru 26 august a.c., în vederea reînnoirii mandatului a 32 membri ai senatului saigonez, respectiv a unei jumătăți din componența acestuia.

Rînd pe rînd, conducătorii opoziției au făcut cunoscut, în ultimele zile, că se dezinteresează complet de alegeri și că partidele lor nu vor prezenta candidați. „Aceste alegeri nu sînt cîtuși de puțin serioase" — a subliniat, într-o declarație făcută corespondentului agenției France Presse, liderul budist Vu Van Mau, în timp ce un alt reprezentant al opoziției, Hong Son Dong, director al ziarului „Dien Tin" a declarat că „există lucruri mai bune de făcut pentru realizarea păcii în Vietnam decît să fii reprezentat în Senat".

Boicotînd „alegerile", opoziția de la Saigon protestează, în mod evident, împotriva consecințelor decretului-lege privind partidele politice promulgat de conducătorul administrației saigoneze, Thieu, la sfîrșitul anului trecut, decret care i-a acordat acestuia puteri discreționare.

Criticînd graba cu care șeful regimului saigonez se străduiește să efectueze „alegerile", reprezentanții opoziției arată că ele au drept scop consolidarea unei organizări politice ale cărei structuri să se identifice cu cele ale administrației.

EUROPA - SECURITATE - COOPERARE

CONVOCAREA CONFERINȚEI GENERAL-EUROPENE — SALUTATĂ PRETUTINDENI DE OPINIA PUBLICĂ

Un eveniment nou și important în viața politică a continentului

Hotărîrea de convocare, la 3 iulie a.c., a primei etape a Conferinței general-europene pentru cooperare și securitate reprezintă „un eveniment nou și important în viața politică a continentului, eveniment ce trebuie salutat cu satisfacție", apreciază ziarul „L'Unita".

„Complexitatea acestui proces nu poate surprinde pe nimeni. Nu putem uita că întreaga perioadă postbelică — ceea ce înseamnă peste un sfert de veac — a fost dominată în Europa de opoziția dintre cele două blocuri militare. Conferința de la Helsinki — și acesta este primul său merit — ne apare astăzi ca semnul cel mai încurajator al unei schimbări de tendință", scrie, în continuare, cotidianul P.C.I.

O bază trainică pentru noi relații interstatale

Într-un interviu acordat cotidianului „Zycie Warszawy", șeful delegației poloneze la lucrările reuniunii pregătitoare a Conferinței pentru securitate și cooperare în Europa, Adam Wilman, a arătat că „consfătuirea a fost chemată să servească întărirea securității în Europa. Această problemă a preocupat în mod deosebit guvernul polonez și guvernele altor țări socialiste, atît sub aspectul principiilor pe care trebuie să se bazeze relațiile dintre state, cît și sub cel al procedeelor care să servească încrederii reciproce și stabilității politice pe continent. Adoptate în cursul convorbirilor pregătitoare multilaterale, aceste principii trebuie să constituie o bază trainică pentru întărirea securității atît a țării noastre, cît și a tuturor țărilor participante la consfătuire", a subliniat șeful delegației poloneze.

Perspective luminoase pentru popoarele europene

„În fața popoarelor europene — scrie publicația bulgară „Anteni" — se deschid perspective luminoase. Bătrîna Europă, unde în trecut, în repetate rînduri, au izbucnit conflicte nimicitoare, transferă, de acum, în arhivele diplomatice greaua moștenire a «războiului rece» și trece la edificarea unor noi relații de bună vecinătate și colaborare pașnică, întemeiate pe principiile coexistenței pașnice între state cu orînduiri sociale diferite.

Poporul bulgar privește cu speranță și încredere ziua de mîine, așteaptă ca conferința europeană să dea un nou impuls eforturilor pentru realizarea unei păci trainice și a colaborării multilaterale între toate popoarele din Europa"

Un mare succes al forțelor păcii

„New Age", organul central de presă al P.C. din India, califică apropiata Conferință general-europeană pentru securitate și cooperare drept „un important pas spre pace, care să pună capăt războiului rece". Comentînd rezultatele consultărilor pregătitoare de la Helsinki, săptămînalul apreciază convocarea conferinței drept un mare succes al forțelor care se pronunță pentru pace, pentru dezvoltarea relațiilor de prietenie între statele cu sisteme sociale diferite.

Din țările socialiste

R. P. POLONĂ: „Anul noutăților" în construcția de nave

88 DE NAVE cu un deplasament total de 733 000 de tone — acestea sînt cifrele care reprezintă, concis, planul pe acest an al industriei navale poloneze. Un proiect exigent, dar pe care constructorii polonezi de nave sînt decișî să-l înfăptuiască. Printre principalii realizatori: șantierele „Comuna din Paris" din Gdynia, care vor construi 20 de nave cu un deplasament de 255 000 de tone, și cele din Gdansk care vor livra pînă la sfîrșitul anului 29 de nave reprezentînd 243 000 de tone.

Și ceva în plus: anul în curs a primit denumirea de „anul noutăților". Dintre cele 27 de tipuri de nave ce vor fi construite, nouă vor fi prototipuri, iar alte nouă vor constitui tipuri de nave modernizate.

De altfel, locul fruntaș, al șaselea în lume, pe care îl ocupă Polonia, în ceea ce privește exportul de nave, este edificator în acest sens. „Obo", cargoul polonez de 55 000 de tone, destinat transportului de autoturisme și achiziționat de Suedia, o navă pentru transportul forestier construită pentru U.R.S.S., un trauler de pescuit pentru Anglia, sînt doar cîteva exemple care demonstrează interesul pe care țările străine îl manifestă față de calitatea navelor poloneze. Iar cele 58 de vase, totalizînd o capacitate de încărcare de 499 000 de tone, lansate la apă de șantierele poloneze anul trecut și destinate unor clienți străini, vin în sprijinul acestei afirmații.

R. S. F. IUGOSLAVIA: O fabrică de sănătate și frumusețe

FABRICA de medicamente „Lek" din Liubliana. În laboratoare, specialiștii de înaltă calificare își concentrează atenția asupra preparatelor destinate apărării sănătății oamenilor. Cardiotonice, antispastice, anestezice, produse antireumatice, antiulceroase și antiastmatice — sînt porționate și ambalate pe linii automate sub atenta supraveghere a personalului. Anual, zece noi mărci de medicamente, dintre care multe exportate în țările socialiste și occidentale, îmbogățesc lista de produse ale fabricii. Este meritul celor 1 100 de salariați ai acestei adevărate uzine de sănătate, care și-a sporit, în ultimul timp, volumul producției cu 25—30 la sută pe an. Ea produce astăzi 17,5 la sută din întreaga cantitate de medicamente a Iugoslaviei, față de 1,5 la sută cît realiza cu 25 de ani în urmă, cînd a fost construită.

Dar „Lek" are ambiția de a produce nu numai sănătate, ci și... frumusețe. Aici se efectuează cercetări în domeniul cosmeticii și se fabrică numeroase produse, care, într-un timp relativ scurt, de numai cîțiva ani, și-au dobîndit un bun renume pe piața internă cît și pe cea internațională.

R. S. CEHOSLOVACĂ : Aspect de la uzina de semiconductori CKD din Praga

(Urmare din pag 1)

„ROMÂNIA SALUTĂ HAMBURGUL"

de seamă realizări ale economiei naționale, expoziția își propune să redea cît mai cuprinzător imaginea României contemporane, în continuă și susținută dezvoltare, să înfățișeze posibilitățile sale sporite de producție și export, participarea activă la schimbul internațional de valori materiale.

— *Ce ponderе ocupă ramurile de bază ale economiei în structura expoziției ?*

— Preponderente sînt produsele furnizate de industria constructoare de mașini și chimică — circa 70 la sută. De altfel, produsele acestor industrii ocupă un loc tot mai important în structura exporturilor românești, ele constituind, totodată, obiectul schimburilor comerciale și al unor importante acțiuni de cooperare între țările noastre. Printre produsele expuse figurează noi tipuri de mașini unelte cu comandă program, strunguri automate, calculatoare electronice, elemente de automatizare, instalații și utilaje industriale, material rulant, autovehicule, produse siderurgice și semifabricate produse reprezentative ale sectorului de mecanică fină. Standurile chimiei cuprind o gamă largă de exponate : mase plastice, cauciuc, negru de fum, fire și fibre sintetice, îngrășăminte, coloranți. Un punct inedit îl constituie, fără îndoială, standul IMECO care prezintă medicamente românești cu o cunoscută reputație internațională. De asemenea, nu vor lipsi produsele industriei ușoare și casnice, cele de artizanat, precum și cele ale cooperației meșteșugărești.

— *Dat fiind faptul că această manifestare se adresează deopotrivă oamenilor de afaceri, specialiștilor și publicului, ce acțiuni conexe vor fi organizate ?*

— În această perioadă, în orașul Hamburg se va simți din plin prezența românească. Organizatorii au prevăzut ca, pe timpul funcționării expoziției, să aibă loc numeroase simpozioane tehnico-științifice și reuniuni cultural-artistice. De asemenea, în cadrul expoziției vor funcționa standuri pentru vînzarea produselor de artizanat, discurilor, cărților, produselor textile, mărfuri care vor fi vîndute în numeroase magazine din oraș, în special bunuri de larg consum. Zilnic, vizitatorii vor putea urmări parade de modă, iar la restaurantul special amenajat se vor servi meniuri și băuturi specifice. În același context, ansamblul studențesc „Timișul" va aduce mesajul cîntecului și jocului românesc, iar, prin intermediul expozițiilor de artă grafică și decorativă, sculptură în lemn, ceramică, tapiserie, costume, populația Hamburgului va face cunoștință cu arta și folclorul nostru. Încă un amănunt, deloc lipsit de importanță : prin intermediul Oficiului Național de Turism, vizitatorii expoziției vor putea să-și etaleze cunoștințele despre țara noastră în cadrul concursului „Cunoașteți România ?", cunoștințe pe care și le vor putea totodată completa vizionînd filmele documentare și turistice prezentate.

DUPĂ 36 DE ORE DE LA ACCIDENT

Submarinul „Sea Link" a fost scos la suprafață

WASHINGTON 19 (Agerpres). — După șapte tentative infructuoase, marina americană a reușit să readucă la suprafață minisubmarinul științific „Sea Link", eșuat în largul coastelor Floridei la o adîncime de aproximativ 120 de metri. Operațiunea de salvare, deosebit de dificilă, a reușit după 36 de ore de la accident, cu ajutorul navei de foraj submarin „Sea Probe", sosită special la fața locului. Un purtător de cuvînt al marinei americane a anunțat că doi dintre cei patru membri ai echipajului aflat la bordul submersibilului „Sea Link" se află în viață.

Submarinul, în lungime de 7 metri, a intrat în submersie duminică în apele din apropierea bazei de la Key West (Florida) pentru cercetări privind resursele piscicole. Prins de un curent puternic, „Sea Link" a eșuat în epava unui distrugător scufundat

Azi se întrunește Comitetul pentru fondarea Universității Națiunilor Unite

NAȚIUNILE UNITE 19 (Agerpres). — Comitetul pentru fondarea Universității Națiunilor Unite se întrunește astăzi, la Paris, într-o reuniune de cinci zile, pentru adoptarea unei carte cuprinzînd obiectivele, principiile și aspectele organizatorice ale acestei instituții. După elaborarea cartei, Secretariatul O.N.U. va întocmi recomandări privind instituirea Universității, care vor fi supuse spre aprobare viitoarei sesiuni a Adunării Generale.

În ceea ce privește sediul viitoarei Universități a Națiunilor Unite — a cărei denumire oficială este „Centrul de planificare și coordonare" — s-au primit oferte din partea guvernelor Japoniei, Tunisiei și Canadei.

AGERPRES ora 12

BEIRUT — Președintele Libanului, Suleiman Frangieh, și-a încheiat prima rundă de consultări cu liderii diferitelor grupări parlamentare în vederea formării noului cabinet și a desemnării unui nou prim ministru, după demisia colectivă, în urmă cu cîteva zile, a guvernului prezidat de Amin El Hafez.

□

OTTAWA. — Primul ministru al Indiei, Indira Gandhi, aflat în vizită oficială în Canada, a avut o primă întrevedere cu premierul canadian, Pierre Elliot Trudeau. Cu acest prilej, au fost examinate posibilitățile de sporire a schimburilor comerciale bilaterale, precum și o serie de aspecte ale situației monetare internaționale, îndeosebi presiunile asupra dolarului.

□

HELSINKI — Greva celor peste 100 000 de muncitori din industria construcțiilor, declanșată în sprijinul unor revendicări sociale, a luat sfîrșit, printr-un acord — intervenit în negocierile cu patronatul — prin care vor beneficia de o aprobare favorabilă a cererilor exprimate.

□

ROMA. — Președintele Italiei, Giovanni Leone, a reluat examinările cu liderii unor partide politice, din cadrul celei de-a doua faze a consultărilor privind posibilitățile de depășire a crizei guvernamentale declanșată săptămîna trecută, prin demisia cabinetului condus de Giulio Andreotti.

□

LONDRA — Ca urmare a secetei care a afectat, în ultimele luni, cea mai mare parte a Marii Britanii, în diverse regiuni ale țării au fost anunțate primele măsuri de raționalizare a consumului de apă. Autoritățile locale au cerut, de asemenea, fermierilor să înceteze irigarea terenurilor agricole cu apa provenită din rețeaua comunală de alimentare.

PE SCURT

• **LA STUTTGART AU ÎNCEPUT LUCRĂRILE** comitetului mixt iugoslavo—vest-german de colaborare economică, la care participă peste 60 de reprezentanți ai administrației de stat și ai cercurilor economice din cele două țări.

• **PREȘEDINTELE SIRIEI**, Hafez Assad, a avut o întrevedere cu Sarin Chhak, ministrul de externe al Guvernului Regal de Uniune Națională al Cambodgiei — G.R.U.N.C., care a efectuat o vizită oficială la Damasc. Sarin Chhak a purtat, de asemenea, convorbiri cu primul ministru al țării gazdă, Mahmoud El Ayoubi.

• **PRIMUL MINISTRU AL IRANULUI**, Amir Abbas Hoveyda, va face, începînd de vineri, o vizită de două zile în Iordania.

• **GUVERNELE** Republicii Arabe Egipt și Republicii Bangladesh au hotărît să stabilească cîte un birou de legătură la Dacca și Cairo.

• **LA STOCKHOLM A FOST SEMNAT**, ieri, un acord în baza căruia Suedia va acorda Indiei, în următorii trei ani, un ajutor în valoare de 180 milioane coroane (aproximativ 40 milioane dolari) pentru achiziționarea de produse suedeze.

• **SOFIA.** — La cel de-al V-lea Concurs internațional al tinerilor cîntăreți de operă, la care au participat artiști din 18 țări, soliștii români Angela Nemeș și Constantin Zaharia, s-au prezentat la un apreciabil nivel interpretativ, ocupînd, fiecare, locul al treilea.

• **GUVERNUL CANADIAN A HOTĂRÎT INSTITUIREA UNUI CONTROL TEMPORAR** asupra exporturilor de benzină și de carburanți folosiți pentru consumul casnic. Această măsură, a declarat ministrul energiei, minelor și resurselor, Donald McDonald, are drept scop stăvilirea cererii externe neobișnuit de mari pentru aceste produse canadiene.

• **LA CANNES**, s-a deschis cel de-al XX-lea Festival internațional al filmului publicitar.

• **ÎN FRANȚA A FOST FONDAT UN NOU PARTID POLITIC** — Partidul Republican. Secretarul general al noului partid este Bernard Jarrier, care și-a făcut debutul în viața politică în rîndul „republicanilor independenți".

• **FONDATORUL ȘI FOSTUL DIRECTOR** al revistei literare „Les Cahiers du Sud", Jean Ballard, a încetat din viață, la 18 iunie, la Marsilia, în vîrstă de 79 de ani.

• **TRENUL DE CĂLĂTORI** Paris — Amsterdam s-a ciocnit, ieri seară, în apropiere de Anvers, cu o locomotivă Diesel care efectua manevre pe aceeași linie de cale ferată. În urma coliziunii, cei doi mecanici ai locomotivelor au fost grav răniți, iar șase pasageri au suferit răni ușoare.

memento

TEATRE

BĂRBIERUL DIN SEVILLA (Valentin Teodorian, Vasile Martinoiu, Constantin Gabor, Valentin Loghin, Silvia Voinea, Mihaela Mărăcineanu. Dirijor : Constantin Petrovici) — **Opera română**, tel. 16.48.20, ora 20.15.

LA CALUL BĂLAN (Valeria Rădulescu, Elizeu Simulescu, Cleopatra Melidoneanu, Nicolae Țăranu, Constanța Cîmpeanu, Toni Buiaciu, N. Ionescu-Dodo, Silviu Gurău. Dirijor : Constantin Rădulescu) — **Teatrul de operetă**, tel. 14.80.11, ora 19.30.

JOC DE PISICI — **Teatrul „Lucia Sturdza Bulandra"**, tel. 14.60.60, ora 20.

PUTEREA ȘI ADEVĂRUL — **Teatrul „Lucia Sturdza Bulandra"**, sala Studio, tel. 12.44.16, ora 20.

A DOUA FAȚĂ A MEDALIEI — **Teatrul național „I. L. Caragiale"**, sala Comedia, tel. 14.71.71, ora 20.

PĂRINȚII TERIBILI — **Teatrul național „I. L. Caragiale"**, sala Studio, tel. 50.63.20, ora 20.

CARUSELUL MELODIILOR — prezintă Teatrul de revistă și comedie „Ion Vasilescu", **la Teatrul de vară Herăstrău**, ora 20.

ARENA '73 — spectacol internațional — **Circul „București"**, tel. 11.01.20, ora 19.30.

CINEMATOGRAFE

LUMEA SE DISTREAZĂ — **Capitol** (16.29.17) — 9, 11, 13, 15, 17, 19, 21.

SEMNALE — **Lumina** (16.23.35) — 9, 11.15, 13.30, 16, 18.30, 20.45.

MONTE CARLO — **Patria** (11.86.25) — 10, 12.30, 16.15, 18, 20.45 ; **Luceafărul** (15.87.67) — 8.30, 11, 13.30, 16, 18.30, 21.

FLUTURII SÎNT LIBERI — **Sala Palatului** (15.73.72) — 20.15 ; **Scala** (11.03.72) — 9, 11.15, 13.45, 16.15, 18.45, 21.15 ; **Festival** (15.63.84) — 9, 11.30, 13.45, 16.15, 18.45, 21.15 ; **Modern** (23.71.01) — 9, 11.15, 13.30, 16, 18.15, 20.30.

SIMON TEMPLAR INTERVINE — **București** (15.61.54) — 9, 11.15, 13.30, 16.15, 18.45, 21 ; **Favorit** (31.06.15) — 9, 11.15, 13.45, 16.15, 18.45, 21

ULTIMUL CARTUȘ — **Central** (14.12.24) — 9.15, 11.30, 13.45, 16, 18.15, 20.30 ; **Excelsior** (18.10.88) — 9, 11.15, 13.30, 16, 18.30, 21 ; **Melodia** (12.06.88) — 9, 11.15, 13.30, 16, 18.30, 20.45 ; **Gloria** (22.44.01) — 9, 11.15, 13.30, 16, 18.15, 20.30.

AVENTURILE LUI BABUȘCA — **Bucegi** (17.05.47) — 15.30, 17.45, 20 ; **Doina** (16.35.38) — 11.15, 13.15, 15.30, 18, 20.15.

SĂLBĂTICIA ALBĂ (9—18 în continuare) ; PROGRAM DE DOCUMENTARE ÎN PREMIERĂ (20.15) — **Timpuri Noi** (15.61.10).

VERONICA — **Înfrățirea între popoare** (67.14.70) — 16, 18, 20 ; **Cosmos** (35.19.15) — 15.30, 18, 20.

PE ARIPILE VÎNTULUI — **Grivița** (17.08.58) — 10, 14.30, 19.15 ; **Tomis** (21.49.46) — 9, 14, 18.30.

MONTE CARLO — **Patria** (11.86.25) — 10, 12.30, 16.15, 18, 20.45 ; **Luceafărul** (15.87.67) — 8.30, 11, 13.30, 16, 18.30, 21.

FLUTURII SÎNT LIBERI — **Sala Palatului** (15.73.72) — 20.15 ; **Scala** (11.03.72) — 9, 11.15, 13.45, 16.15, 18.45, 21.15 ; **Festival** (15.63.84) — 9, 11.30, 13.45, 16.15, 18.45, 21.15 ; **Modern** (23.71.01) — 9, 11.15, 13.30, 16, 18.15, 20.30.

SIMON TEMPLAR INTERVINE — **București** (15.61.54) — 9, 11.15, 13.30, 16.15, 18.45, 21 ; **Favorit** (31.06.15) — 9, 11.15, 13.45, 16.15, 18.45, 21

ULTIMUL CARTUȘ — **Central** (14.12.24) — 9.15, 11.30, 13.45, 16, 18.15, 20.30 ; **Excelsior** (18.10.88) — 9, 11.15, 13.30, 16, 18.30, 21 ; **Melodia** (12.06.88) — 9, 11.15, 13.30, 16, 18.30, 20.45 ; **Gloria** (22.44.01) — 9, 11.15, 13.30, 16, 18.15, 20.30.

AVENTURILE LUI BABUȘCA — **Bucegi** (17.05.47) — 15.30, 17.45, 20 ; **Doina** (16.35.38) — 11.15, 13.15, 15.30, 18, 20.15.

SĂLBĂTICIA ALBĂ (9—18 în continuare) ; PROGRAM DE DOCUMENTARE ÎN PREMIERĂ (20.15) — **Timpuri Noi** (15.61.10).

VERONICA — **Înfrățirea între popoare** (67.14.70) — 16, 18, 20 ; **Cosmos** (35.19.15) — 15.30, 18, 20.

PE ARIPILE VÎNTULUI — **Grivița** (17.08.58) — 10, 14.30, 19.15 ; **Tomis** (21.49.46) — 9, 14, 18.30.

CIPRIAN PORUMBESCU — **Floreasca** (33.29.71) — 15.30, 19 ; **Miorița** (14.27.14) — 9, 12.30, 16, 19.30.

ROND DE NOAPTE — **București** (15.62.79) — 9, 11.15, 13.30, 16, 18.15, 20.30 ; **Aurora** (35.04.66) — 9, 11.15, 13.30, 15.45, 18, 20.15.

HOMOLKA ȘI PORTOFELUL — **Ferentari** (80.49.85) — 15.30, 18, 20.15.

ACEA PISICĂ BLESTEMATĂ — **Dacia** (16.26.10) — 8.30, 10.45, 13.15, 15.45, 18.15, 20.45 ; **Giulești** (17.55.46) — 15.30, 18, 20.30

CEAȚA — **Pacea** (31.32.52) — 16, 18, 20.

CE SE ÎNTÎMPLĂ, DOCTORE ? — **Unirea** (17.10.21) — 15.30, 18, 20.30.

O ZI MAI LUNGĂ DECÎT UN AN — **Moșilor** (12.52.93) — 15.30, 18, 20.15.

CÎND LEGENDELE MOR — **Lira** (31.71.71) — 15.30, 18, 20.15 ; **Arta** (21.31.86) — 15.30, 18, 20.15.

CU MÎINILE CURATE (15.30, 18) ; CLASA MUNCITOARE MERGE ÎN PARADIS (20.15) — **Cotroceni** (49.48.48).

COPIII CĂPITANULUI GRANT — **Volga** (11.91.26) — 9, 11.15, 13.30, 16, 18.15, 20.30 ; **Flamura** (23.07.40) — 9, 11.15, 13.30, 16, 18.15, 20.30.

O FLOARE ȘI DOI GRĂDINARI — **Drumul Sării** (31.28.13) — 15.30, 18, 20.15.

POLIȚIA MULȚUMEȘTE — **Cringași** (49.21.15) — 15.30, 18, 20.15.

SOLARIS — **Viitorul** (11.48.03) — 15.30, 19

GRĂBIȚI APUSUL SOARELUI — **Popular** (35.15.17) — 15.30, 19.

AICI ZORILE SÎNT DIN NOU LINIȘTITE — **Vitan** (21.39.82) — 10.30, 15.30, 19.

DRUMUL SPRE VEST — **Munca** (21.50.97) — 15.30, 18, 20.15

OMUL NU E SINGUR — **Rahova** (23.91.00) — 15.30, 18, 20.15.

EU NU VĂD, TU NU VORBEȘTI, EL NU AUDE — **Progresul** (23.94.10) — 15.30, 18, 20.15.

S-A ÎNTÎMPLAT MIINE (16.30, 18.30) ; STAN ȘI BRAN AVIATORI — 20.30 — **Cinemateca** (sala Union) — 13.49.04 —

GRĂDINI CINEMATOGRAFE

SIMON TEMPLAR INTERVINE — **Stadionul Dinamo** (11.03.72) — 20.30 ; **Arenele Romane** (14.12.24) — 20.15 ; **București** (15.61.54) — 20.15

ORGANIZAȚIA — **Festival** (15.63.84) — 20.15.

MONTE CARLO — **Luceafărul** (15.87.67) — 20.15.

LUMEA SE DISTREAZĂ — **Capitol** (16.29.17) — 20.15.

FLUTURII SÎNT LIBERI — **Modern** (23.71.01) — 20.30 ; **Select** (14.27.14) — 20.30

ROND DE NOAPTE — **Aurora** (35.04.66) — 20.30 ; **Buzești** (15.62.79) — 20.15.

CE SE ÎNTÎMPLĂ, DOCTORE ? — **Unirea** (17.10.21) — 20.15.

CÎND LEGENDELE MOR — **Lira** (31.71.71) — 20.30 ; **Arta** (21.31.86) — 20.30.

DOMNULUI PROFESOR, CU DRAGOSTE — **Moșilor** (12.52.93) — 20.30

PE ARIPILE VÎNTULUI — **Tomis** (21.49.46) — 20.15.

AICI ZORILE SÎNT DIN NOU LINIȘTITE — **Vitan** (21.39.82) — 20.15

AVENTURILE LUI BABUȘCA — **Bucegi** (17.05.47) — 20.30

TELEVIZIUNE

PROGRAMUL I

17.30 Curs de limba rusă. Lecția a 58-a.
18.00 Telex.
18.05 Timp și anotimp în agricultură.
18.20 Ansambluri folclorice.
18.40 Panoramic științific.
19.20 1001 de seri.
19.30 Telejurnal. ● Cincinalul înainte de termen. 1973 — an hotărîtor.
20.00 Reflector.
20.15 Teatru liric TV. „Bărbierul din Sevilla" de Rossini. Transmisiune directă de la Opera română din București. În rolurile principale : Silvia Voinea, Valentin Teodorian, Vasile Martinoiu, Constantin Gabor și Nicolae Florei. În pauze : Actualitatea muzicală — Telejurnal.

PROGRAMUL II

20.00 Avanpremieră.
20.05 Prin muzee și expoziții.
20.25 Oameni cu care ne mîndrim : Acad. prof. dr. docent Petre Vancea.
20.40 Selecțiuni din concertele Festivalului internațional de muzică ușoară „Orfeul de aur" — Slincev-Briag — 1973.
21.00 Film serial : Mannix (reluare).
21.50 Filmul documentar „Ceasornicul universului".
22.00 Biblioteca pentru toți. Liviu Rebreanu (III).

MIINE

9.00 Curs de limba engleză. Lecția a 57-a.
9.30 De la Alfa la Omega. Enciclopedie pentru elevi.
10.00 Telex.
10.05 Clepsidra — desen animat de Ion Popescu-Gopo.
10.15 Prim plan. Ion Dumitrescu, președintele Uniunii Compozitorilor din Republica Socialistă România.
10.45 Film serial : Orașul negru. Ecranizare după romanul lui Mikszath Kalman. Producție a studiourilor de televiziune din R. P. Ungară. Episodul III : „Două cetăți vecine".
11.45 La ordinea zilei. Azi, județul Brașov.
12.00 Revista literar-artistică T.V. — reluare.
12.40 Luminile rampei — reluare.
13.00 Telejurnal.

1 2 3 4 Redacția și administrația, str. Brezoianu nr. 23—25. Centrala telefonică : 37 27 77. Secția scrisori și biroul juridic 37 27 73 Publicitatea str. 13 Decembrie 26, blocul 8, telefon 14 15 16. Cititorii din străinătate pot face abonamente adresîndu-se întreprinderii „ROMPRESFILATELIA" — Serviciul Import-Export Presă — București — calea Griviței nr. 64—66, P.O.B. 2 001. 40 164

Biblioteca municipală Tîrgu-Mureş

PROLETARI DIN TOATE ŢĂRILE, UNIŢI-VĂ!

INFORMAŢIA Bucureştiului

ZIAR AL COMITETULUI MUNICIPAL BUCUREŞTI AL P.C.R. ŞI AL CONSILIULUI POPULAR AL MUNICIPIULUI BUCUREŞTI

Anul XX — Nr. 6159 | 4 PAGINI 30 BANI | Miercuri 20 iunie 1973

ÎNCHEIEREA LUCRĂRILOR PLENAREI C.C. AL P.C.R.

În zilele de 18 şi 19 iunie 1973 a avut loc Plenara Comitetului Central al Partidului Comunist Român, prezidată de tovarăşul Nicolae Ceauşescu, secretar general al Partidului Comunist Român.

1). La primul punct al ordinii de zi, plenara a dezbătut şi aprobat raportul Comitetului Executiv al C.C. al P.C.R. cu privire la dezvoltarea şi perfecţionarea învăţămîntului în România. În încheierea dezbaterilor la această problemă a luat cuvîntul tovarăşul Nicolae Ceauşescu. Plenara a aprobat în unanimitate concluziile şi sarcinile cuprinse în cuvîntarea secretarului general al partidului.

Comitetul Central a stabilit ca, în spiritul propunerilor Comitetului Executiv, al concluziilor tovarăşului Nicolae Ceauşescu şi al recomandărilor făcute de participanţii la discuţii, să se definitiveze hotărîrea cu privire la perfecţionarea învăţămîntului, corespunzător cerinţelor dezvoltării economico-sociale a societăţii noastre socialiste. Hotărîrea urmează să fie dată publicităţii. Totodată, s-a stabilit ca, la sfîrşitul fiecărui an de învăţămînt, să se prezinte Comitetului Central o informare cu privire la modul în care se aplică măsurile adoptate.

2). Plenara a analizat modul în care sînt transpuse în viaţă hotărîrile partidului şi statului nostru cu privire la rolul femeii în viaţa politică, economică şi socială a ţării şi a dat o înaltă apreciere contribuţiei aduse de milioanele de femei la progresul patriei, la înflorirea României socialiste, la formarea unui tineret sănătos, animat de nobilele idealuri ale socialismului şi comunismului.

În încheierea discuţiilor la acest punct al ordinii de zi a luat cuvîntul tovarăşul Nicolae Ceauşescu.

Plenara C.C. al P.C.R. şi-a însuşit în unanimitate concluziile secretarului general al partidului şi a stabilit, ţinînd seama de complexitatea sarcinilor izvorîte din programul făuririi societăţii socialiste multilateral dezvoltate, noi măsuri referitoare la promovarea tot mai activă a femeilor în întreaga viaţă social-politică a ţării, îmbunătăţirea condiţiilor lor de muncă şi de viaţă. Hotărîrea va fi dată publicităţii.

3). Plenara C.C. al P.C.R. a aprobat realizarea Complexului hidroenergetic şi de transport Dunărea — Marea Neagră, prin reluarea lucrărilor de execuţie a canalului Dunărea — Marea Neagră, construirea noului port maritim la Constanţa Sud — Agigea şi a hidrocentralei de la Cernavodă.

4) Aprobînd în unanimitate informarea privind rezultatele aplicării măsurilor stabilite de Plenara C.C. al P.C.R. din februarie — martie 1973 în legătură cu îmbunătăţirea organizării activităţii economico-sociale, Comitetul Central a stabilit ca organele de partid şi de stat să acţioneze în continuare pentru aplicarea cu fermitate a măsurilor adoptate, asigurînd o mai bună folosire a forţei de muncă, repartizarea cadrelor în producţia materială, raţionalizarea şi simplificarea aparatului administrativ.

5). Plenara C.C. al P.C.R. a aprobat în unanimitate informarea cu privire la compoziţia, efectivul şi structura organizatorică ale partidului. Plenara a stabilit să se ia măsuri în continuare pentru afirmarea continuă a rolului conducător al partidului în întreaga viaţă politică, economică şi socială a ţării, pentru creşterea conştiinţei socialiste a maselor în spiritul idealurilor societăţii noastre, al eticii şi echităţii socialiste, pentru mobilizarea largă a tuturor oamenilor muncii — români, maghiari, germani şi de alte naţionalităţi — la înfăptuirea la un nivel calitativ superior şi înainte de termen a sarcinilor actualului plan cincinal.

6). Plenara C.C. al P.C.R. a aprobat în unanimitate informarea cu privire la politica de cadre. Comitetul Central a trasat tuturor organelor de partid, de stat şi obşteşti sarcina de a desfăşura în continuare o activitate multilaterală în domeniul formării şi promovării cadrelor, să le dezvolte acestora aptitudinile de buni organizatori şi conducători politici, înalte trăsături etice şi morale, pentru a-şi pune întreaga capacitate şi putere de muncă în slujba înfăptuirii politicii partidului şi statului nostru.

7). La propunerea tovarăşului Nicolae Ceauşescu, plenara C.C. al P.C.R. a hotărît în unanimitate constituirea Congresului deputaţilor consiliilor populare judeţene. Congresul urmează să se întrunească o dată la cinci ani şi să dezbată principalele probleme ale dezvoltării României, inclusiv planul de dezvoltare economico-socială, precum şi alte măsuri, să fie un organ de participare largă a reprezentanţilor cetăţenilor la conducerea ţării. El va cuprinde totalitatea deputaţilor consiliilor populare judeţene şi municipiului Bucureşti.

Crearea unui astfel de organism asigură, direct şi democratic, verificarea reală a justeţei politicii partidului şi statului nostru, creşterea răspunderii tuturor cetăţenilor în întreaga activitate de conducere a ţării noastre.

Comitetul Central a hotărît, totodată, organizarea din patru în patru ani a Conferinţei pe ţară a preşedinţilor consiliilor populare comunale şi orăşeneşti, iar din doi în doi ani a conferinţelor judeţene ale preşedinţilor consiliilor populare comunale şi orăşeneşti.

Plenara a hotărît ca aceste măsuri să fie supuse legiferării Marii Adunări Naţionale.

8). La ultimul punct al ordinii de zi, plenara a adoptat unele hotărîri organizatorice.

În urma măsurilor care s-au luat în vederea unei mai bune repartizări a cadrelor şi întăririi conducerii unor comitete judeţene de partid, tovarăşii Iosif Banc şi Ion Dincă au trecut în munca de prim-secretari la judeţele Mureş şi, respectiv, Argeş. În legătură cu aceasta, plenara a aprobat în unanimitate eliberarea lor din funcţia de secretari ai C.C. al P.C.R.

Întrucît tovarăşul Aurel Duca a fost numit ambasador, plenara a aprobat în unanimitate eliberarea sa din funcţia de membru supleant al Comitetului Executiv al C.C. al P.C.R.

Plenara a hotărît completarea numărului membrilor C.C. al P.C.R. În acest sens, a aprobat în unanimitate trecerea din rîndul membrilor supleanţi în rîndul membrilor C.C. al P.C.R. a tovarăşei Magdalena Filipaş, preşedinta Uniunii sindicatelor din industria uşoară.

Plenara a hotărît în unanimitate mărirea numărului membrilor Comitetului Executiv al C.C. al P.C.R. de la 21 la 23.

În spiritul hotărîrii plenarei privind creşterea rolului femeilor în viaţa politică, economică şi socială a ţării, promovarea lor în activitatea de conducere, Comitetul Central a aprobat în unanimitate, la propunerea tovarăşului Emil Bodnaraş, membru al Comitetului Executiv, al Prezidiului Permanent al C.C. al P.C.R., alegerea ca membri ai Comitetului Executiv al C.C. al P.C.R. a tovarăşelor Elena Ceauşescu, director general al Institutului central de cercetări chimice, şi Lina Ciobanu, prim-secretar al comitetului de partid al sectorului 2 — Bucureşti. De asemenea, plenara a ales în unanimitate ca membri supleanţi ai Comitetului Executiv al C.C. al P.C.R. pe tovarăşele Magdalena Filipaş şi Aurelia Dănilă, preşedinta Comitetului judeţean Cluj al femeilor.

★

La punctele înscrise pe ordinea de zi a plenarei au luat cuvîntul tovarăşii: acad. Nicolae Teodorescu, vicepreşedinte al Asociaţiei oamenilor de ştiinţă, prof. univ. Ludovic Takacs, vicepreşedinte al Consiliului oamenilor muncii de naţionalitate maghiară, Ştefan Pascu, rectorul universităţii „Babeş-Bolyai" din Cluj, Andrei Cervencovici, prim-secretar al Comitetului judeţean Arad al P.C.R., acad. Miron Nicolescu, preşedintele Academiei Republicii Socialiste România, Gheorghe Vasilichi, preşedintele Comisiei pentru sănătate, muncă şi asigurări sociale a M.A.N., Ion Anton, rectorul Institutului politehnic din Timişoara, Constantin Dăscălescu, prim-secretar al Comitetului judeţean Galaţi al P.C.R., Suzana Gâdea, preşedinta Consiliului Naţional al Femeilor, Olimpia Solomonescu, preşedinta Comitetului judeţean Prahova al femeilor, Aurelia Dănilă, preşedinta Comitetului judeţean Cluj al femeilor, Aguriţa Alexandrescu, secretar al Comitetului municipal Bacău al P.C.R., Iuliana Bucur, directoarea Întreprinderii integrate de lînă din Constanţa, Gheorghe Petrescu, vicepreşedinte al Consiliului Central al Uniunii Generale a Sindicatelor, Gheorghe Cioară, prim-secretar al Comitetului municipal Bucureşti al P.C.R., Mihai Telescu, prim-secretar al Comitetului judeţean Timiş al P.C.R., Ludovic Fazekas, prim-secretar al Comitetului judeţean Harghita al P.C.R., Ion Crăciun, ministrul industriei uşoare.

PRESA DE DIMINEAŢĂ PUBLICĂ:

- CUVÎNTAREA TOVARĂŞULUI NICOLAE CEAUŞESCU cu privire la dezvoltarea şi perfecţionarea învăţămîntului
- CUVÎNTAREA TOVARĂŞULUI NICOLAE CEAUŞESCU cu privire la rolul femeii în viaţa politică, economică şi socială a ţării
- HOTĂRÎREA Comitetului Central al P.C.R. cu privire la realizarea Complexului hidroenergetic şi de transport Dunărea — Marea Neagră

ŞEDINŢA COMISIEI DE ELABORARE A PROIECTULUI PROGRAMULUI PARTIDULUI COMUNIST ROMÂN

Sub preşedinţia tovarăşului Nicolae Ceauşescu, în ziua de 19 iunie a avut loc şedinţa Comisiei de elaborare a proiectului Programului Partidului Comunist Român, document care urmează să fie supus dezbaterii organizaţiilor de partid, întregului popor şi prezentat spre aprobare Congresului al XI-lea al P.C.R.

Comisia a analizat şi discutat cu acest prilej tematica proiectului Programului partidului.

În încheierea dezbaterilor a luat cuvîntul tovarăşul Nicolae Ceauşescu, care s-a referit la orientările ce trebuie să le aibă proiectul de program, la direcţiile de activitate şi modul de lucru al comisiei.

În unanimitate, comisia şi-a însuşit orientările şi indicaţiile secretarului general al partidului.

ÎN EDITURA POLITICA A APĂRUT:

NICOLAE CEAUŞESCU

Cuvîntare la adunarea populară din Bucureşti consacrată aniversării a 125 de ani de la Revoluţia din 1848 şi a unui sfert de veac de la naţionalizarea principalelor mijloace de producţie.

16 iunie 1973

ŞEDINŢA PLENARĂ A CONSILIULUI SUPREM AL DEZVOLTĂRII ECONOMICE ŞI SOCIALE

În ziua de 19 iunie a avut loc, sub preşedinţia tovarăşului Nicolae Ceauşescu, şedinţa plenară a Consiliului Suprem al Dezvoltării Economice şi Sociale.

Consiliul Suprem a examinat şi aprobat proiectul planului de dezvoltare economico-socială a Republicii Socialiste România pe anii 1974—1975, hotărînd să se treacă de îndată la defalcarea sarcinilor sale pe centrale industriale şi întreprinderi. Totodată, Consiliul Suprem a stabilit ca în întreaga activitate de pregătire şi realizare a acestor prevederi să se urmărească aplicarea riguroasă, fermă, a indicaţiilor cuprinse în concluziile privind planul pe 1974 prezentate de tovarăşul Nicolae Ceauşescu la şedinţele din cursul lunii iunie ale Comitetului Executiv al C.C. al P.C.R. şi Biroului Permanent al Consiliului Suprem al Dezvoltării Economice şi Sociale.

Consiliul Suprem a stabilit ca pentru următoarele şase luni să se ia toate măsurile pentru realizarea integrală a planului pe 1973, la toţi indicatorii, astfel încît acesta să reprezinte o bază trainică pentru buna pregătire a planului pe 1974.

Totodată, ministerele economice să ia măsuri energice pentru realizarea planului de investiţii pe 1973 şi pregătirea documentaţiilor şi a proiectelor pentru obiectivele prevăzute în 1974.

În continuare, Consiliul Suprem a aprobat unele îmbunătăţiri în componenţa şi conducerea secţiunilor de specialitate.

I. P. R. S. BĂNEASA:

Utilaje de mare randament realizate prin autoutilare

• Acţiunea de autoutilare se soldează la I.P.R.S. Băneasa cu noi şi remarcabile succese. Astăzi funcţionează — printre altele — 8 noi maşini de bobinat condensatoare styroflex (datorită cărora producţia de condensatoare styroflex a crescut cu 900 de piese pe om/maşină într-un schimb), două maşini de lăcuit tronsoane pirolizate (care permit o substanţială îmbunătăţire calitativă a rezistenţelor cu peliculă de carbon), dublarea capacităţii sortatorului de diode cu germaniu, ceea ce a făcut posibilă o economie de 800 000 lei valută (cît ar fi costat un sortator din import).

RELUAREA ÎN PLEN A LUCRĂRILOR SESIUNII MARII ADUNĂRI NAŢIONALE

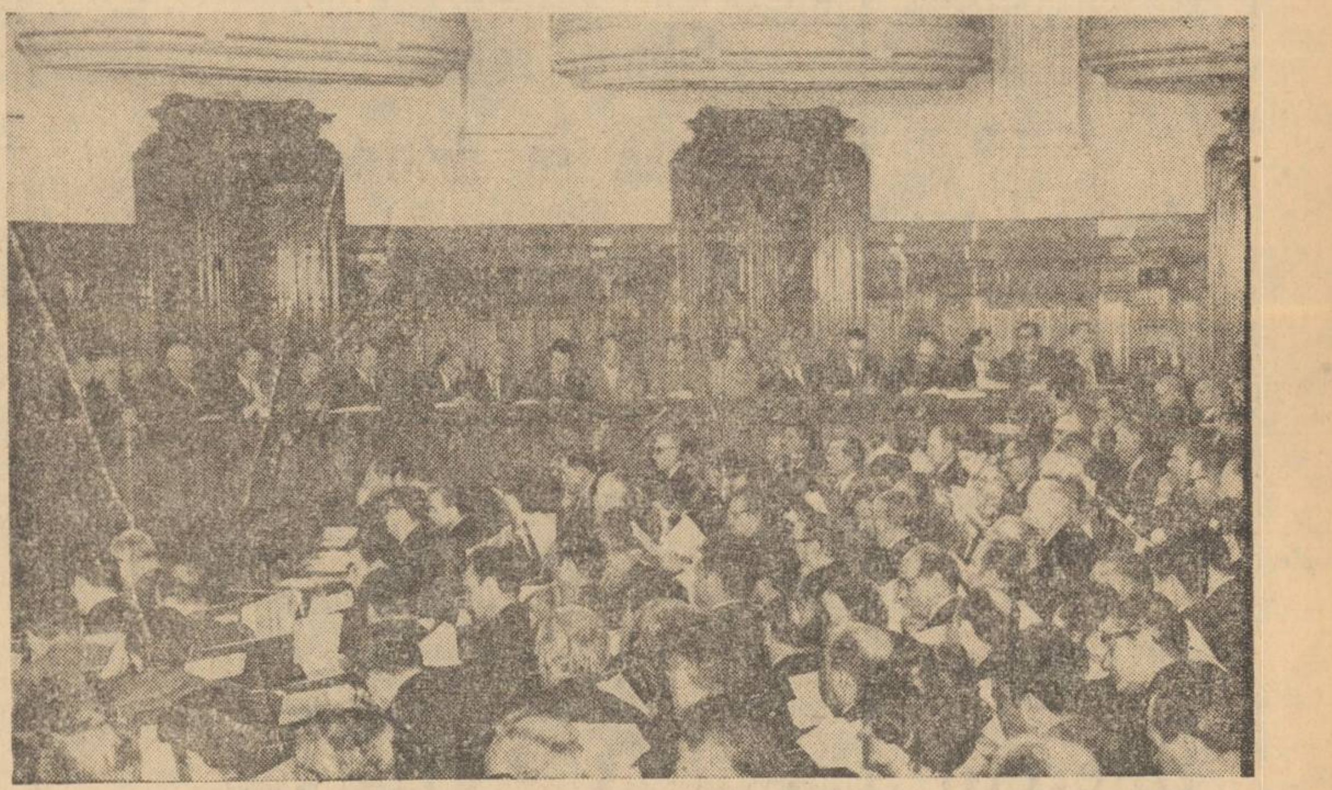

Foto: D. Lăzărescu

În prezenţa tovarăşului **NICOLAE CEAUŞESCU**, a celorlalţi conducători ai partidului şi statului, azi dimineaţă au fost reluate lucrările în plen ale Sesiunii a X-a a celei de-a VI-a legislaturi a Marii Adunări Naţionale.

Lucrările şedinţei au fost deschise la ora 10.

În sală, alături de deputaţi se aflau numeroşi invitaţi, membri ai C.C. al P.C.R., miniştri, conducători ai instituţiilor centrale şi organizaţiilor obşteşti, activişti de partid şi de stat, oameni ai muncii, personalităţi ale vieţii ştiinţifice şi culturale, ziarişti.

Erau prezenţi, de asemenea, şefi ai misiunilor diplomatice acreditaţi la Bucureşti.

La intrarea în sala de şedinţă, conducătorii partidului şi statului au fost întîmpinaţi cu vii şi puternice aplauze.

În lojile oficiale au luat loc tovarăşii **Nicolae Ceauşescu, Ion Gheorghe Maurer, Emil Bodnaraş, Manea Mănescu, Paul Niculescu-Mizil, Gheorghe Pană, Gheorghe Rădulescu, Virgil Trofin, Ilie Verdeţ**, membri ai Comitetului Executiv al C.C. al P.C.R., precum şi membri ai Consiliului de Stat.

Lucrările şedinţei au fost deschise de tovarăşul Ştefan Voitec, preşedintele Marii Adunări Naţionale.

Cei prezenţi au păstrat un moment de reculegere în memoria eminentului om de ştiinţă, înflăcărat şi neobosit militant pentru propăşirea patriei şi fericirea poporului, pentru triumful cauzei socialismului, academicianul profesor Constantin Daicoviciu, membru al Consiliului de Stat, care s-a stins din viaţă la 27 mai.

Deputaţii au aprobat includerea pe ordinea de zi a sesiunii a următoarelor proiecte de legi:

- **Proiectul de lege privind protecţia mediului înconjurător;**
- **Proiectul de lege privind Comitetul pentru problemele consiliilor populare;**
- **Proiectul de lege privind Congresul deputaţilor consiliilor populare judeţene şi conferinţele preşedinţilor consiliilor populare comunale şi orăşeneşti;**
- **Proiectul de lege privind tariful vamal de import al Republicii Socialiste România;**
- **Proiecte de legi pentru aprobarea decretelor cu putere de lege emise de Consiliul de Stat.**

Intrîndu-se în ordinea de zi, deputatul **Dumitru Coliu**, preşedintele Comisiei pentru agricultură şi silvicultură, a prezentat expunerea la proiectul de lege privind protecţia mediului înconjurător. În continuare, deputatul **Traian Ionaşcu**, preşedintele Comisiei juridice, a prezentat raportul comisiilor permanente ale Marii Adunări Naţionale la acest proiect de lege.

A început apoi discuţia generală la care au luat cuvîntul deputaţii: **Gheorghe Blaj**, prim-secretar al Comitetului judeţean Maramureş al P.C.R., **Ştefan Milcu**, vicepreşedinte al Academiei Republicii Socialiste România, **Mihail Florescu**, ministrul industriei chimice.

După discutarea pe articole a proiectului de lege, cu unele amendamente propuse de deputaţi, Marea Adunare Naţională a aprobat, prin vot secret, Legea privind protecţia mediului înconjurător.

(Agerpres)

La ora închiderii ediţiei ziarului nostru, lucrările sesiunii continuă.

INIŢIATIVE BUCUREŞTENE ÎN ACŢIUNE

23 AUGUST 1944—1973

Investiţia de inteligenţă tehnică rodeşte în economii valutare

Cu cîteva zile în urmă mă aflam printre muncitorii de la ÎNTREPRINDEREA DE UTILAJE ŞI PIESE DE SCHIMB PENTRU INDUSTRIA MATERIALELOR DE CONSTRUCŢII. Am avut încă un prilej spre a mă convinge de uriaşa forţă pe care o capătă ideile atunci cînd ele devin bun colectiv. „Ca principali producători de utilaje, piese de schimb şi corpuri de măcinat pentru industria materialelor de construcţii — îmi spunea Constantin Georgescu, secretarul comitetului de partid — ne revin sarcini de mare răspundere în realizarea unor produse cu o tehnică de înaltă ţinută, care să le înlocuiască pe cele similare din import. Din acest imperativ s-a născut iniţiativa pe care am intitulat-o: „REDUCEREA EFORTULUI VALUTAR, NORMA CONDUITEI NOASTRE PROFESIONALE". Ce rezultat a avut ea? Numai în anul trecut VALOAREA PRODUSELOR ASIMILATE A DEPĂŞIT SUMA DE 5 MILIOANE LEI VALUTĂ. Semnificativ mi se pare însă faptul că ea a pus în valoare gîndirea tehnică a fiecărui muncitor, trezind dorinţa de a realiza utilaje care să fie cu mult mai bune decît modelele lor de referinţă. Dar distanţa dintre intenţiile programate şi înfăptuirea lor a însemnat un perseverent şi generos efort de creaţie tehnică. Maistrul Octavian Georgescu îmi relata „povestea" blocurilor de supape pentru pompele de carbomat: „Ca să ajungă la noi, aceste piese, în greutate de peste două tone, străbăteau o cale mult prea lungă. Se forjau în Austria, se pre-

Emil Munteanu-Retevoescu

(Continuare în pag. a III-a)

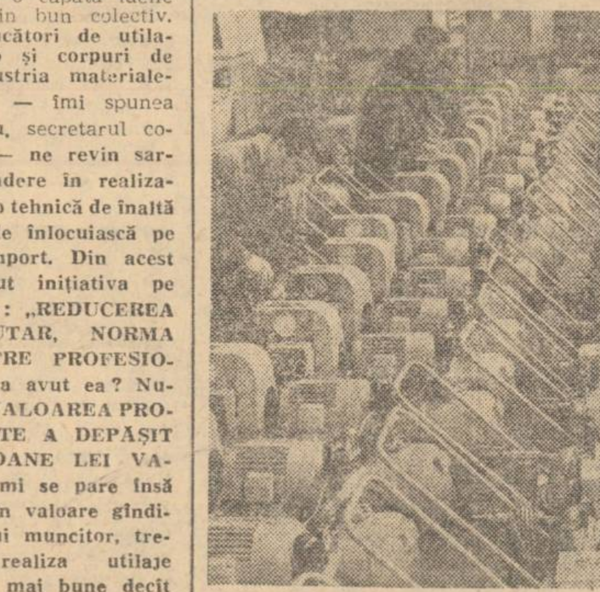

Noile electrocompresoare de curînd asimilate la întreprinderea „Timpuri noi". Ele reprezintă încă o dovadă a preocupării colectivului pentru realizarea unor agregate cu performanţe la nivelul tehnicii mondiale.

14 noi procedee tehnologice

Angajamentul asumat în întrecere de către colectivul întreprinderii „Vulcan", de a asimila noi procedee tehnologice, de mare eficienţă, se înfăptuieşte cu succes. De la începutul anului şi pînă în prezent, în secţiile întreprinderii au fost introduse 14 asemenea procedee, dintre care unele, datorită originalităţii soluţiilor, sînt atestate ca invenţii. Eficienţa aplicării lor este deosebită: economii de 150 tone de metal şi 70 000 ore manoperă.

Cum se îndeplinesc angajamentele în întrecerea patriotică dintre consiliile populare ale sectoarelor?

Un plus de frumuseţe fiecărui cartier, fiecărei străzi

- 219 ha. zone verzi
- Importante lucrări edilitar-gospodăreşti în sectorul 7.
- Şi unele corigenţe...

Despre multe dintre angajamentele asumate în întrecerea patriotică pentru buna gospodărire a tuturor străzilor şi cartierelor, se poate vorbi, astăzi, la... timpul trecut. Cu contribuţia activă a cetăţenilor, ele s-au materializat lună de lună, adăugînd un plus de frumuseţe oraşului. Această emulaţie caracterizează şi activitatea edilitară din sectorul 7.

— M-aş opri asupra realizării unor obiective de larg interes cetăţenesc, cerute cu prioritate de locuitori — ne-a spus tov. **Tudor Niculescu**, prim-vicepreşedinte al Comitetului executiv al Consiliului popular al sectorului 7. În întreţinerea drumurilor, de pildă, au fost efectuate lucrări a căror valoare este de peste 9 661 000 lei (refacerea pavajelor pe o suprafaţă de 40 458 m p şi bituminarea unor străzi cu o suprafaţă de circa 4 550 m p). În ceea ce priveşte amenajările, reamenajările şi întreţinerea zonelor verzi, în acest an au fost create încă 10,50 ha parcuri.

Gheorghe Niculiţă

(Continuare în pag. a III a)

801

Actualitatea culturală bucureșteană

Reporter în sala de proiecție

Filmul românesc „Lumea se distrează" comentat de spectatori

SILVIAN LIPAN (electrician la I.D.E.B.) : Filmul lui Alecu Croitoru mi-a plăcut, m-a destins. Cred că ideea care stă la baza peliculei — aceea că distracția adevărată, frumoasă, instructivă, se desfășoară în limitele obișnuitului — a fost bine ilustrată de imagine și comentariu.

Dr. EDMOND NICOLESCU (circumscripția medicală „Dionisie Lupu") : Filmul de montaj este un gen care mă interesează. Găsesc de-a dreptul pasionant să urmărești modul cum un regizor reușește să supună unei idei noi imagini care fuseseră, inițial, gîndite în vederea unui alt context tematic. Un teoretician al celei de a 7-a arte spunea că montajul este „foarfecele poetic" al regizorului. Din acest punct de vedere, cred că deși „Lumea se distrează" este bine gîndit, nu reușește, totuși, să fie un film unitar. Alecu Croitoru nu izbutește, totdeauna, o legătură intimă, de substanță între secvențe diferite. De aceea ritmul interior al peliculei are adesea de suferit. Insistența îndelungă asupra imaginilor de escadorile, de schi, sau înfățișînd raliuri automobilistice încetinește ritmul, îl scoate pe spectator din „cadența" operei.

SILVIAN LIPAN : Se spune că între rîs și plîns nu-i decît un pas. „Lumea se distrează" pare să se conforme acestei idei. Momentele de cascadorie — asupra cărora regizorul insistă destul de mult — mi s-au părut mai degrabă dramatice decît distractive. Eu nu găsesc că pentru cineva (fie el cascador sau simplu spectator) pendularea între viață și moarte poate avea ceva hazos. La fel, mă întreb dacă accidentele automobilistice pot constitui surse de distracție.

GH. BERDAN : tehnician la I.C.E.B. Ceea ce mi-a plăcut cel mai mult a fost comentariul. Spumos, plin de farmec, el a salvat, după părerea mea, anumite secvențe destul de anoste. Pot afirma că în „Lumea se distrează" personajele principale au fost textul și vocea lui Valentin Silvestru. Mă gîndesc că n-ar fi rău ca cinematografia să-l solicite la mai dese colaborări.

EDMOND NICOLESCU : Dacă filmul își mai poate permite să sară, fără o legătură logică, de la o imagine la alta, comentariului vorbit îi este practic imposibil. Nu pot afirma că Valentin Silvestru n-a avut de trecut peste destule inconsecvențe de scenariu. Și cred că a făcut-o cu multă dibăcie, cu un comic de bună calitate. Deși (n-aș vrea să se spună că găsesc nod în papură) în cîteva rînduri mi s-a părut că exagerează în parafrazarea unor texte care nu aveau nimic de-a face cu umorul. De pildă, mi-a displăcut parafrazarea după Arghezi : „Din fotbal, rugbi și noroi s-au inventat și sporturi noi"...

Miruna Ionescu

Rețeta tinereții

Astăzi, Aurel Baranga împlinește șaizeci de ani. Vreau să-l felicit din toată inima. Și atîta tot. Ar fi o copilărie din parte-mi să mă apuc acum să fac elogiul activității sale. Ce să spun ? Că e doldora de talent ? Că are haz cu carul ? Că e dramaturgul contemporan cel mai de succes ? Toate astea le știu de mult nenumărații săi cititori și spectatori. Ei nu așteaptă zile aniversare ca să-i ureze tot ce se urează în asemenea ocazii. Ei îl acoperă cu aplauze piesele ce țin afișul ani în șir, uneori replică de replică. Sînt cele mai frumoase urări pe care și le poate dori un scriitor.

N-am să mă mir — cum se obișnuiește — că deși la o vîrstă, ca să zic așa, destul de rotundă, Baranga a rămas tînăr. Pentru că-i știu secretul. Poate chiar mai bine decît el. De aceea vreau să-l dau în vileag.

Baranga a scris printre multele sale piese „Rețeta fericirii". E o piesă bună. Dar nu știu dacă rețeta e la fel.

A găsit însă rețeta tinereții. Ea se numește nevoia de participare la viața cetății. Această nevoie l-a făcut să nu obosească, să întinerească zi de zi, să fie mereu prezent pe scenă, în presă, la radio, la televiziune, entuziasmîndu-se de tot ce e frumos și mare, bătîndu-și joc de proști, punînd la zid pe ticăloși.

Articolul de ziar, versul liric, fabula, aforismul, comedia satirică, iată uneltele participării. Îi dorese să-și folosească rețeta mulți ani de aici încolo. S-a dovedit o rețetă bună. E, în fond, cea a creației autentice.

TRAIAN ȘELMARU

ATENEU

Muzica = pasiune

Am omis, într-o însemnare despre un spectacol de amatori, să consemnez prezența unei orchestre de muzică ușoară. A doua zi, primesc un telefon de la comitetul sindicatului I.I.R.U.C. Nu era un reproș, după cum mă așteptam, ci o invitație : „Veniți să-i ascultați pe băieții noștri. Cred că merită". M-am dus. Într-un atelier de depanare al Întreprinderii pentru întreținerea și repararea utilajului de calcul, din platforma industrială Pipera, transformat ad-hoc în sală de repetiții, cîntau vreo 15 tineri. Nouă instrumentiști (între care doi compozitori de reală vocație), cîțiva soliști vocali. Întreprinderea le-a cumpărat instrumente, ei (în majoritate depanatori) le-au perfecționat, și astfel a luat ființă „Electron-grup", o formație cu activitate permanentă (în întreprindere și în „turnee" pe estrade, în țară), cultivînd cîntecul tineresc, din creația românească, adăugînd la repertoriu compozițiile lui Victor Zeng și Constantin Calotă. Desigur, „Electron-grup" e una dintre numeroasele formații muzicale de amatori ale tinerilor din Capitală. Dar mi se pare că se distinge printr-o notă aparte de modestie și printr-o vocație care, neglijînd modele din muzica ușoară, urmează o cale proprie, a muzicii închinate muncii și tinereții.

E. C

O inițiativă demnă de urmat

Inițiativa Casei de cultură a sectorului 8 de a înființa un „Disney-club" ni se pare deosebit de interesantă dacă avem în vedere că acest cerc își propune să atragă pe micii spectatori către cea de a 7-a artă nu numai prin proiectarea unor filme, ci, mai ales, prin discuții menite să le dezvăluie tainele sale de creație. Astfel, înainte de proiectarea peliculei „Mihaela și ursulețul de catifea", regizorul Neli Cobar — președinte de onoare și animatorul clubului — a vorbit micilor spectatori despre principalele faze de creație ale filmului de animație, împărțind copiilor și acetofanele cu desene colorate ale „Mihaelei". Începînd cu cea de a doua întîlnire, membrii „Disney-clubului" vor merge pe platourile de la „Anima" unde vor avea prilejul să cunoască „pe viu" cum se realizează pelicula de desene animate, de păpuși sau cartoane. Pentru viitorul mai îndepărtat sînt programate „cursuri" în cadrul cărora vor vorbi desenatori, scenariști, animatori.

— m —

ȘCOALA POPULARĂ DE ARTĂ (pictură pe sticlă), Aurelia Dragomir

Expoziție documentară

La Biblioteca municipală „M. Sadoveanu" (str. N. Beloiannis nr. 4) s-a deschis expoziția documentară „Dr. N. Kretzulescu" (1820—1900). Exponatele — cărți, diplome, facsimile, manuale, propuneri în legătură cu îmbunătățirea învățămîntului în țara noastră — reflectă activitatea cunoscutului om de știință, care se numără printre fruntașii revoluției de la 1848.

Cînd sînt instructori, nu-s formații și... viceversa

Nimic nou, dacă afirmăm că în Capitală susțin permanent un viu dialog cu publicul — la locul de muncă sau pe diferite scene — numeroase formații artistice de amatori : echipe de dansuri populare și moderne, colective de teatru, brigăzi artistice de agitație, coruri, orchestre. Și totuși, în acest climat de efervescență creatoare, în care mii de pasionați ai artei contribuie la înălțarea spirituală a publicului larg, mai există nefirești dezacorduri între vorbe și fapte. Să ne oprim astăzi asupra unui aspect esențial al mișcării artistice de masă : **cum se asigură îndrumarea permanentă, implicit viabilitatea colectivelor artistice de amatori.**

Dar să lăsăm faptele să vorbească. Anul trecut, în toamnă, în competiția „Orizonturi noastre", de pildă, s-au confruntat peste 120 de brigăzi artistice de agitație. Acum, cu excepția sectoarelor 3 și 8, numărul brigăzilor se află într-o evidentă scădere. Explicația ? Goana sterilă după performanțe de concurs, sau neînțelegerea (mai ales de către comitetele sindicale din unele întreprinderi) a rostului firesc al formațiilor de amatori : contactul permanent cu publicul. Scuza cea mai frecventă, care încearcă să justifice activitatea sezonieră a amatorilor : „n-avem instructori...". Dar, de vreo doi ani, la Centrul municipal de îndrumare a creației populare și a mișcării artistice de masă există o listă (întocmită cu concursul organizațiilor de partid din teatre), incluzînd nume de actori care își pot completa norma de activitate profesională instruind formații de brigadă sau colective de teatru. Din păcate, inițiativa, ce părea să soluționeze problema, a cam rămas la stadiul unor frumoase deziderate. Pe de o parte, nici 50 la sută din cei peste 70 de actori ce trebuiau să devină instructori nu s-au prezentat la întreprinderi. Pe de altă parte, nu puțini dintre cei care au vrut să-și la munca în serios s-au trezit — într-o formă mai mult sau mai puțin politicoasă — refuzați de unele comitete sindicale. Cum poate fi apreciată, dacă nu ca refuz, atitudinea unor comitete sindicale care, prin adrese oficiale, trimise Centrului municipal al creației populare, scriu negru pe alb : „îl vom solicita pe actorul Gh. Ghițulescu cînd vom avea nevoie" („Electromagnetica") ; „nu putem menține deci formația de dansuri, deci nu ne e necesar actorul Chiriță Misail" (IUTA) ; „vom apela la actorii repartizați la momentul oportun" (IMNR).

Un sprijin calificat astfel respins, devine de neînțeles ca, de altfel, și atitudinea actorilor care au refuzat să îndrume artiștii amatori. Și asta în timp ce, cu maximă responsabilitate, oameni ai muncii pasionați de artă, ca Iancu Avram (Direcția regională CFR), Petre Butucescu (cooperativa „Electrobobinajul"), C. Jipescu (IMUAB), Marcel Horobeț („Semănătoarea"), ca mulți de la uzina „23 August" — interpreți și animatori ai brigăzilor de secție — sînt veritabili animatori ai unor formații, scriind texte și realizînd programe operative, inspirate din munca și viața cotidiană a colectivelor de muncă din care fac parte.

A participa la un concurs, uneori cu eforturi financiare nejustificate, cînd primești „sarcină", nu înseamnă a face muncă artistică cu amatorii care, înscriindu-se printre pîrghiile activității politico-educative de masă, trebuie să se caracterizeze — în primul rînd — printr-o calitate esențială : **permanența.** E un lucru care ar trebui bine înțeles. Altfel, situația creată în unele unități — cînd sînt instructori nu-s formații și... viceversa — e în pericol să se permanentizeze, cu sporadice și nesemnificative înviorări de concurs. O dată cu trofeul sau diploma așezate frumos în vitrină, inactivitatea artistică intră în drepturile ei firești. Și e nefiresc.

E. Comarnescu

AM CONSEMNAT

„Am fost pe la bufetul „Afumați" din șos. Colentina, împreună cu soția, tatăl și mama. Dar ospătarul Constantin Mustățea, în loc să ne servească în mod civilizat, mi-a adresat cuvinte jignitoare. După aceea, s-a repezit la mine și mi-a rupt bluza (etc — n.n.). A sosit la fața locului un lucrător de miliție (serg. major Marin Vasile) care nu mi-a făcut dreptate ; a venit apoi și un ofițer de la secția a 4-a care a audiat în fugă martorii și, în concluzie, fiind considerat vinovat, am fost amendat cu 500 lei, conf. art. 2, lit. d din Decretul nr. 153".

DUMITRU FLORIN
str. Melodiei nr. 39, sectorul 2

NICOLAE CERBOREANU, NICOLAE ALEXE, DOBRE MANEA, martori la incident : „Consumatorul nu a fost nici bruscat, nici insultat de ospătar. Dimpotrivă, domneaul era cu gura mare, dînd dovadă de un comportament cu totul lipsit de cuviință, de parcă în costul consumației s-ar include... lipsa de respect față de vînzător. Din păcate, mai sînt și alți cumpărători care gîndesc la fel".

ȘEFUL CIRCUMSCRIPȚIEI 4 MILIȚIE (sectorul 2) : „Din cercetările efectuate de noi a rezultat că D. F. este cel ce a provocat scandal în unitatea „Afumați", motiv pentru care a fost sancționat contravențional, recunoscîndu-și de altfel fapta prin semnarea procesului verbal de constatare. Pe viitor, cetățeanul Dumitru Florin trebuie să dea dovadă de mai multă sinceritate și obiectivitate".

N.R. : După cum se vede, neadevărul are... picioare scurte.

Petre Dinescu

O SCRISOARE PE ZI

Neadevărul are... picioare scurte

PE AGENDA ACTIVITĂȚII COMITETELOR DE FEMEI

• Marți 12 iunie, a avut loc o consfătuire organizată de **Comitetul de femei din sectorul 6,** la care au participat președintele comisiilor de femei din întreprinderile și instituțiile sectorului. Tema : relieferea celor mai eficiente forme și mijloace privind mobilizarea femeilor la realizarea **„Cincinalului în patru ani și jumătate".** Dezbaterile vii care au avut loc au demonstrat, încă o dată, aportul deosebit de valoros al femeilor la îndeplinirea angajamentului de onoare al Capitalei.

• Sub directa îndrumare a Comitetului municipal al femeilor în Capitală activează 146 de echipe de control obștesc, însumînd un număr de 930 de femei. Acestea controlează 240 de unități : case de nașteri, spitale de copii, creșe, leagăne, grădinițe, cămine, case de preșcolari și școlari, cămine de bătrîni, cantine de ajutor popular etc. În ultima sa ședință, Comitetul municipal al femeilor a analizat activitatea acestor echipe, analiză din care reținem două cifre semnificative : într-un an de zile, în urma controalelor efectuate, din cele 6 200 de propuneri și sesizări înscrise în procesele verbale, 4 000 au și fost transpuse în viață.

• Duminică a **fost inaugurat un solariu** în str. Valea Lungă, cartierul Militari, în suprafață de 1 200 m.p., rod al muncii **comisiei de femei din cartier.**

Pe aceeași stradă, tot femeile își aduc contribuția și la amenajarea celui de al doilea solariu și a unui parc.

• Au luat vacanță cele peste **2 000 de lectorate care au funcționat în Capitală în acest an școlar,** formă de pregătire politică și ideologică a femeilor din cartiere, de îmbogățire a cunoștințelor cultural-științifice.

La **Comitetul municipal al femeilor** au început pregătirile în vederea deschiderii viitorului an de învățămînt al femeilor.

• Sute de femei din sectorul 8, membre ale diferitelor cercuri practice sau lectorate care funcționează pe lîngă „Femina-club", au luat parte la un frumos program susținut de artiști amatori și profesioniști. „Tableta feminină" a avut ca autor pe scriitorul Aurel Baranga, în timp ce discuțiile despre muzica ușoară au fost întreținute de compozitorul George Grigoriu și de Margareta Pîslaru.

Valențele progresului tehnic — valențe ale calității

Într-o convorbire purtată cu academicianul AUREL BELEȘ, reputatul om de știință îmi spunea : **„progresul industrial nu poate fi conceput în afara noțiunii de calitate.** Această trecere de la inferior către superior, de la vechi la nou, dincolo de acumulările cantitative pe care le implică, presupune DESĂVÎRȘIRE — or, desăvîrșirea este, obligatoriu, desemnată prin modificarea esențială a INSUȘIRILOR unui fenomen. Calitatea este plurivalentă. Poate reprezenta rezultanta întîlnirii unui singur om cu munca sa, ori simbioza valențelor unui mare colectiv. Se poate îngemăna într-un gest major de creație, sau se relevă prin activitatea constantă și îndelungată a unui sector productiv. Esențial pentru epoca pe care o trăim, epocă a celor mai dinamice și profunde transformări din istoria țării, este ca fiecare proiect materializat — fie că el aparține sferei conceptive, fie realizării produsului brut — să poarte însemnul acestei trăsături".

... La Uzinele „TIMPURI NOI", inginerul **Viorel Badea** ne demonstra, cu argumentul convingător al faptelor, cum **acțiunea de modernizare a produselor și tehnologiilor de fabricație,** concepută ca instrument de stimulare a elementului calitativ, **a condus progresiv la creșterea exportului, înregistrîndu-se un salt de 35 la sută.** Într-un singur an !...

Și tot ca o emblemă a calității muncii colective, la CENTRALA DE MEDICAMENTE, COLORANȚI, COSMETICE ȘI LACURI, în 1972, s-au putut **concretiza 229 sortimente noi, convertibile în 738 milioane lei !**

„Mai mult și mai bine". Iată o altă deviză simplă în formularea căreia specialiștii INSTITUTULUI DE CERCETĂRI TEXTILE au pus în lumină sensurile cele mai profunde ale necesității unei calități mereu mai înalte. Și consecința ? Un nesemuit izvor de bogăție, calculabil doar după legea progresiilor, căci soluționarea remarcabilă a unui număr nu impresionant de teme, a putut să ridice, la UZINELE ROMÂNE DE PÎSLĂ, producția de postavuri la 353 tone pe an, a reușit să sporească „TRICODAVEI" potențialul productiv cu tricotaje cu o valoare de 78,9 milioane lei, să permită INTEX-Păulești să înregistreze un aport valutar suplimentar de 120 000 lei pe an.

Dar creșterea calitativă, opina **Mircea Urmuzachi,** directorul FABRICII DE ACE DE TRICOTAT, înseamnă, în primul rînd, valorificarea unui inestimabil potențial uman.

O veche vorbă românească spune, cu multă chibzuință, că numai omul este acela ce poate sfinți locul, și în întreprinderea amintită proverbul își găsește una dintre cele mai potrivite confirmări. Fabrica de ace de tricotat s-a dezvoltat EXCLUSIV pe seama procesului de autoutilare, iar desăvîrșirea acestei modalități a facilitat mai întîi înlocuirea dispozitivelor manuale cu cele acționate mecanic, pentru ca mai apoi, la rîndul lor, acestea să facă loc dispozitivelor semiautomate sau cu regim automatizat. La temelia tuturor realizărilor obținute au stat însă voința și priceperea, ingeniozitatea, cultura tehnică și perspicacitatea fiecărui muncitor, tehnician sau inginer ce s-au integrat, plenar și deliberat, spiritului creator propriu colectivului.

Și oare nu prin același **sentiment de responsabilitate și dăruire** se explică angajamentul „Flacării Roșii" ca în acest an să modernizeze tehnologiile în proporție de 90 la sută ?

...Idiscutabil, academicianul Beleș avea infinită dreptate. **Calitatea este o noțiune polivalentă. Iar revoluția tehnico-științifică contemporană o implică — în primul rînd — conținînd într-un tot armonios sinteza desăvîrșirii.**

Roxana Costache-Gîndu

AL. GRAUR : „Gramatica azi"

Iată o carte — sublinlez, deosebit de utilă — pe care marele public și, aș adăuga, însuși cadrele didactice de specialitate, o așteaptă de multă vreme, căci această lucrare a acad. **Al. Graur** tratează științific, fără complicații, și într-o formă accesibilă, problemele de gramatică ale limbii române contemporane.

Prin ce anume se deosebește ea, bunăoară, de **Gramatica limbii române** (două volume) tipărită în Editura Academiei ? Aceasta din urmă, fiind concepută ca un **tratat,** se caracterizează prin tendința de a interpreta aproape exhaustiv datele fenomenului lingvistic și de a emite unele aprecieri a căror valabilitate numai evoluția limbii o va putea dovedi ca atare. În lucrarea sa, acad. Al. Graur menține, tot timpul, analiza la ceea ce constituie **esențialul** faptelor de limbă actuale, observațiile autorului bazîndu-se pe o profundă cunoaștere a sistemului gramatical propriu limbii noastre.

Materia cărții este organizată în conformitate cu cele două mari compartimente ale limbii : **morfologia** și **sitanxa** (cu toate subdiviziunile lor), precedate de capitolul **Generalități,** din care cititorul află judicioase opinii și concepții personale ale autorului asupra unor noțiuni privind **structura** și **evoluția limbii, limba literară, limba vorbită** și **limba scrisă, lingvistica istorică** și **cea descriptivă** etc.

Notez, ca pe o excelentă calitate în plus a lucrării, expunerea limpede și plăcută a subiectelor tratate — însușire care, de obicei, lipsește scrierilor de acest gen.

N. MIHAESCU

știința și viața

Noi produse „Colorom"

În colaborare cu specialiștii ICECHIM, cercetătorii Uzinei chimice „COLOROM" au obținut noi „intermediari" pentru industria cauciucului, parafenidină (utilizată și ea în industria cauciucului, dar și în industria farmaceutică), coloranți „direcți", rezistenți la lumină, coloranți bazici, reactivi. Atenția investigațiilor continuă să se îndrepte spre producerea unei game cît mai variate de coloranți bazici — destinați vopsirii firelor de melană și poliamidice.

Sticla, un periculos concurent al cristalelor

Oamenii de știință de la Institutul de fizică din Leningrad au obținut un nou semiconductor : sticla ! După cum se credea pînă acum, numai cristalele „superpure", cu structură perfectă, întrunesc calitatea de semiconductor ; iată că fizicienii sovietici, executînd „o operație moleculară prin care atomii de oxigen sînt înlocuiți cu atomi de sulf, seleniu, telur", au infirmat ipoteza, obținînd un nou material cu o conductibilitate neașteptată, cu proprietăți optice excepționale și care nu se „teme" de radiații. Un concurent periculos pentru siliciu și germaniu ?

Telefon automat

În Marea Britanie a fost difuzat un dispozitiv telefonic original : pentru obținerea numărului, în loc să fie rotit cadranul de mai multe ori, este suficient să se introducă, într-o fantă anume creată o cartotecă din material plastic. Sistemul permite formarea automată a numerelor cu... maximum 16 cifre.

Breviar

perfectă, întrunesc calitatea de semiconductor ; iată că fizicienii sovietici, executînd „o operație moleculară prin care atomii de oxigen sînt înlocuiți cu atomi de sulf, seleniu, telur", au infirmat ipoteza, obținînd un nou material cu o conductibilitate neașteptată, cu proprietăți optice excepționale și care nu se „teme" de radiații. Un concurent periculos pentru siliciu și germaniu ?

Telefon automat

În Marea Britanie a fost difuzat un dispozitiv telefonic original : pentru obținerea numărului, în loc să fie rotit cadranul de mai multe ori, este suficient să se introducă, într-o fantă anume creată o cartotecă din material plastic. Sistemul permite formarea automată a numerelor cu... maximum 16 cifre.

• **Universitatea populară :** 22 iunie, ora 20. Punctul astronomic din Parcul Herăstrău ; în cadrul ciclului „Sub cerul înstelat" Lucia Dimiu, membră a Astroclubului central - București, va prezenta „Amurgul, Soarele și Aurora".

• **Casa de cultură a sectorului 3 :** 20 iunie, ora 19 : ciclul „Orizont științific" : susține tema de larg interes — „Știința contemporană, calea spre desțăușarea vieții".

• **Casa de cultură a sectorului 8 :** 29 iunie ora 18 — în cadrul „Clubului cunoașterii", se propune, spre dezbatere, un nou punct de vedere cu privire la laser.

• **Clubul sanitar :** 21 iunie, ora 15, expunere cu privire la „Spațiu și timp în lumina noilor date ale științei".

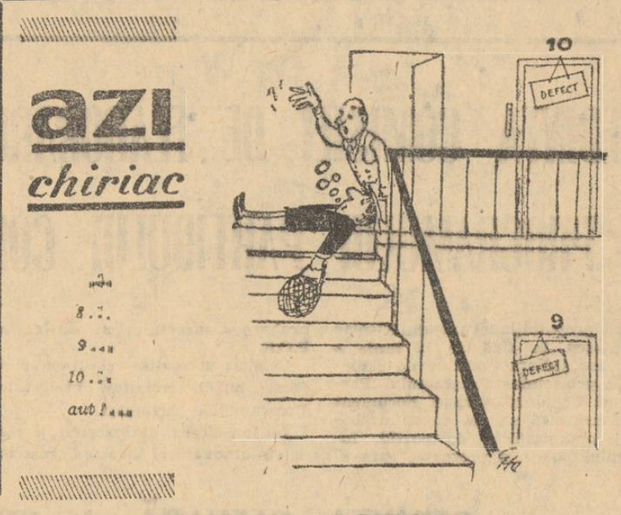

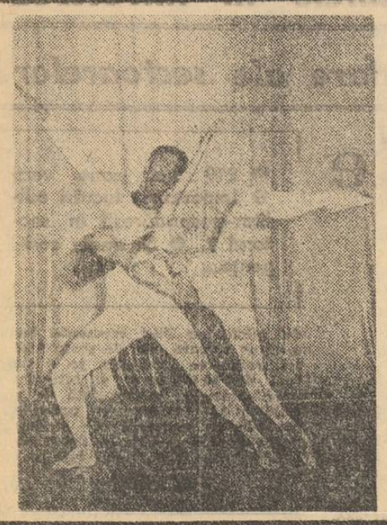

OPERA ROMÂNĂ

REPERTORIUL DIN PERIOADA 22 IUNIE — 1 IULIE 1973

Vineri 22 iunie, ora 19,30	BALETE SIMFONICE
Sîmbătă 23 iunie, ora 19,30	TURANDOT
Duminică 24 iunie, ora 11	RĂPIREA DIN SERAI
Duminică 24 iunie, ora 19,30	STUDIO DE BALET
Marți 26 iunie, ora 19,00	AIDA cu concursul tenorului **GARBIS ZOBIAN**
Miercuri 27 iunie, ora 19,30	ALBERT HERRING
Joi 28 iunie, ora 19,30	STUDIO DE BALET
Vineri 29 iunie, ora 19,30	CARMEN cu concursul tenorului **GARBIS ZOBIAN**
Sîmbătă 30 iunie, ora 19,30	BALETE SIMFONICE
Duminică 1 iulie, ora 19,30	LOHENGRIN

Biletele se găsesc la casa Operei române din bd. Gheorghe Gheorghiu-Dej nr, 70—72, tel. 13.18.57, și la agenția din calea Victoriei nr. 40 (pasajul Majestic), tel. 16.48.20, zilnic între orele 10—13 și 17—19,30.

Și uite așa, se mai duce benzina pe... apa sîmbetei

Accente

Deunăzi, pe șoseaua Alexandria, împreună cu maiorul CONSTANTIN RADU, din serviciul circulație al Miliției Capitalei, urmărind transporturile inutile, risipa de benzină.

Autocamionul 22—B—1450 (șofer Ion Constantin), aparținînd Întreprinderii de construcții-montaj pentru industria alimentară. Capacitatea : 5 tone. Fără nici un fel de încărcătură se deplasează în județul Olt — cale de 200 km — pentru a transporta, la înapoiere, un număr de... 15 muncitori. O furgonetă, un microbuz, nu era de ajuns ? !

Mihail Nicola — șofer pe camionul 22—B—4127 (tot 5 tone !), aparținînd I.T.A. — din str. Spătaru Preda — se deplasează în comuna Izvoarele — 130 km — fără încărcătură. La înapoiere va transporta, și el, 14 muncitori. Florea Slav — șofer la C.A.P. Brănești — gonește spre comuna Răsuceni (aproximativ 90 km), cu ditamai mașina de (tot coincidență ?...) 5 tone (21—B—2209). Discutăm cu șoferul Constantin Mihai (autocamion 21—B—3934 aparținînd Institutului de cercetări, studii și proiectări silvice București — stațiunea experimentală Cornetu). La trei zile o dată, se deplasează în Capitală doar pentru a se aproviziona cu benzină. Dus-întors : 34 km.

Două autocamioane și un delegat, Marin Lixandru, de la Întreprinderea „Gostat". Se întorc de la I.A.S. Mihăilești, unul cu încărcătură, altul gol-goluț. Deci, iarăși, zeci de km... în gol.

La o socoteală sumară (adăugînd și alte exemple surprinse în același interval de timp : 21—TR—2029 — 120 km, 21—AG—787 — 90 km, ș.a.) rezultă că **numai în jumătate de oră, s-au irosit aproximativ 300 litri benzină** (socotit la un camion media de 30 l. la suta de kilometri). **Tonaj nefolosit : aproximativ 40 tone !** Care ar fi concluziile întreprinderilor respective și nu numai ale lor ? Oricum, este evident că se rulează inutil cu numeroase mașini, se irosește multă benzină. Cît privește spiritul de responsabilitate față de bunurile societății...

Mihai Bărbulescu

Noi amenajări în parcul sportiv Dinamo

Ieri la amiază, o festivitate la care au fost prezenți tovarășii **g-ral lt. Alexandru Dănescu**, adjunct al ministrului de interne, **Emil Ghibu**, secretar al C.N.E.F.S., **Tudor Vasile**, prim-vicepreședinte al C.M.B.E.F.S., activiști ai mișcării sportive, a marcat darea în folosință a unei noi construcții din parcul sportiv Dinamo. Este vorba de o clădire care cuprinde două săli de sport: una, destinată **gimnasticii**, cu dimensiunile de 34x18 m, utilată cu aparatură modernă (de același tip cu cea care a fost folosită la J.O. de la München), cu un perete-oglindă și bare pentru exerciții de balet; cealaltă sală (dimensiuni 21x18 m) e pusă la dispoziția **luptătorilor** și **judokanilor**. Clădirea e prevăzută cu o instalație de încălzire centrală și aer condiționat, dispunînd de vestiare și dușuri, o cameră medicală pentru refacerea după efort și o saună.

Tot în cadrul parcului sportiv Dinamo s-a dat în folosință **terenul de fotbal II**, complet reamenajat, excelent gazonat și drenat.

Noile baze puse în funcțiune vor aduce o substanțială contribuție la îmbunătățirea procesului de pregătire a sportivilor dinamoviști.

Sala de gimnastică a fost dată ieri în funcțiune. De azi, tinerii dinamoviști au pus stăpînire pe ea!

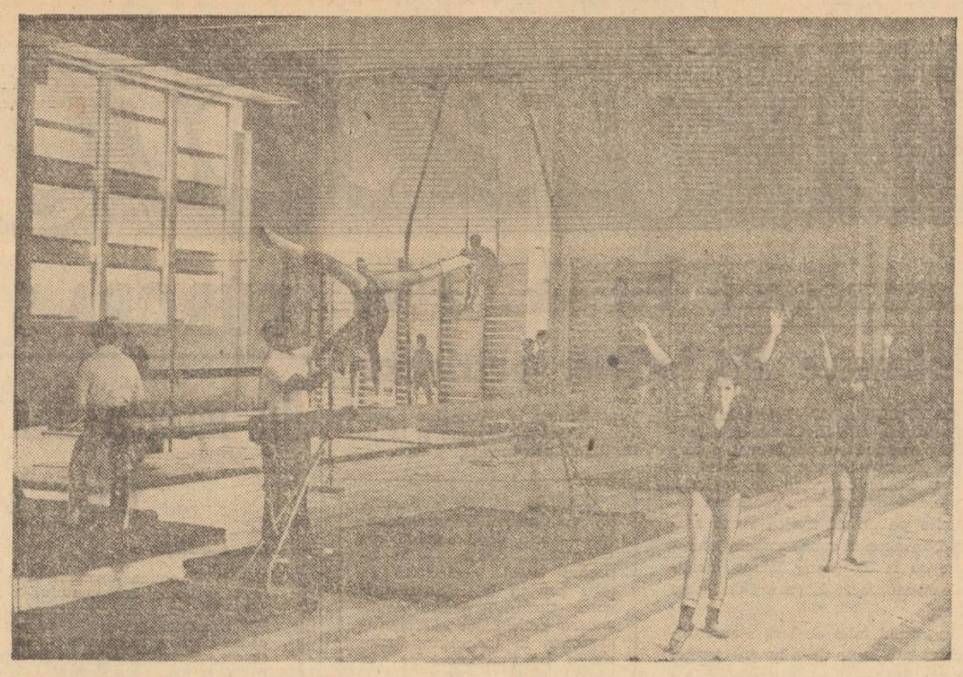

INSTITUTUL DE STUDII ȘI PROIECTĂRI TEHNOLOGICE PENTRU UZINE DIN INDUSTRIA ELECTROTEHNICĂ ȘI ELECTRONICĂ „ELECTROUZINPROIECT"

bd. Kalinin nr. 18, sectorul 1 — București

Angajează prin

CONCURS SAU EXAMEN

cu îndeplinirea condițiilor de studii și stagiu, conform Legii nr. 12/1971,

Ingineri proiectanți, în specialitățile :
— tehnologia construcțiilor de mașini ;
— mașini și aparate electrice ;
— electrotehnică ;
— electronică ;
— instalații ;
— mecanică ;
— utilaje ;

Proiectanți, în specialitățile :
— tehnologia construcțiilor de mașini ;
— mașini și aparate electrice ;
— electrotehnică ;
— electronică ;
— instalații ;
— mecanică ;
— utilaje ;

Tehnicieni principali devize ;
Calculatori principali devize ;
Economiști principali, în specialitatea :
— economie industrială ;
Traducători de limba engleză ;
Traducători de limba germană.
Șofer pentru microbuz ;
Mecanic întreținere mașini copiat și multiplicat ;
Electrician întreținere.

Relații suplimentare la sediul institutului, biroul personal, telefon 33.23.22, sau 33.00.90, interior 243.

COOPERATIVA METALO-CASNICA

str. Episcopiei nr. 7, sectorul 1, angajează prin

concurs

în conformitate cu Legea 12/1971, salariați care să îndeplinească condițiile de pregătire și stagiu pentru următoarele posturi :
— ȘEF CONTABIL
— CONTABILI PRINCIPALI

Concursul va avea loc pe data de 25 iunie 1973, la sediul cooperativei.

Concurenții se vor prezenta cu cererile și actele de studii în original, precum și cu cărțile de muncă și avizul întreprinderilor unde lucrează, la biroul organizarea muncii, pînă la data de 23 iunie 1973.

De asemenea, angajează muncitori TURNĂTORI-FORMATORI, ȘLEFUITORI, STRUNGARI în lemn, DRUKBANKIȘTI, ȘOFERI.

Relații suplimentare se dau la biroul personal-administrativ al cooperativei, telefon 16 61 01.

SPORT

Categoria „Onoare" la fotbal

I.O.R. aspiră la un loc în divizia C

● Și în ultima etapă, opticienii și-au onorat titlul ● Nici I.C.S.I.M. nu a rezistat Electrei I ● Abatorul a încheiat cursa în plasa liderei ● Bere Rahova și Acumulatorul vor activa în categoria „Promoție"

Ediția din acest an a campionatului categoriei „Onoare" la fotbal a cunoscut un final palpitant, în care încertitudinea — la ambii poli ai clasamentului — a planat pînă în ultima etapă, a 30-a, cînd, de pildă, I.O.R., I.C.S.I.M. și Abatorul aspirau la titlul de campioană, iar Electra, Chimistul și Bere Rahova sperau — fiecare — să evite poziția a 15-a.

1. I.O.R.	30	13	10	7	44-24	40
2. Abatorul	30	15	9	6	37-26	39
3. I.C.S.I.M.	30	14	9	7	40-24	37
4. Automatica	30	11	11	8	33-20	33
5. Prefabricate	30	9	14	7	27-20	32
6. UREMOAS	30	12	8	10	36-36	32
7. Mașini unelte	30	8	15	7	29-29	31
8. Vulcan	30	12	6	12	53-51	30
9. Agronomia	30	10	10	10	28-28	30
10. Viscoza	30	12	5	13	46-39	29
11. Granitul	30	10	8	12	31-33	28
12. C.P.B.	30	9	10	11	32-34	28
13. Electra	30	11	5	14	41-46	27
14. Chimistul	30	9	8	13	31-43	26
15. Bere Rahova	30	6	11	13	36-49	23
16. Acumulatorul	30	3	9	18	17-60	15

Ediția din acest an a campionatului categoriei „Onoare" la fotbal a cunoscut un final palpitant, în care încertitudinea — la ambii poli ai clasamentului — a planat pînă în ultima etapă, a 30-a, cînd, de pildă, I.O.R., I.C.S.I.M. și Abatorul aspirau la titlul de campioană, iar Electra, Chimistul și Bere Rahova sperau — fiecare — să evite poziția a 15-a.

— pentru I.O.R. și Zidaru pentru Bere Rahova. Astfel, I.O.R. a reușit să cucerească această ediție a categoriei „Onoare", pe merit, după ce a dominat net întrecerea (liderâ în 27 de etape din totalul de 30). Succesul, așteptat... un sfert de secol (pentru că opticienii activează în această categorie de 25 de ani), a fost de data aceasta pregătit cu multă grijă de conducerea tehnică, care a găsit înțelegerea necesară la jucătorii echipei. De notat că toți componenții formației sînt salariați ai întreprinderii (montatori, strungari tehnicieni), ceea ce a contribuit la o legătură sufletească în plus și că tehnicianul Stere Popescu (ajutat de C. Malski) funcționează ca antrenor din 1961 după ce, timp de șase ani, a fost jucător tot la I.O.R.

I.C.S.I.M., a pierdut cu 2—1 în fața Electrei, care avea neapărată nevoie de două puncte, pentru a nu retrograda. Abatorul, învingînd cu 2—1 pe C.P.B., a făcut, rocadă cu I.C.S.I.M. Cu scorul de 2—1 au mai cîștigat Automatica în dauna Agronomiei și Chimistul în partida cu Granitul. UREMOAS a dispus cu 3—1 de Viscoza și Vulcan — cu același rezultat — de Mașini unelte. În sfîrșit, Prefabricate a terminat la egalitate, 1—1, cu ultima clasată, Acumulatorul!

În urma acestor rezultate, I.O.R. a devenit campioană a Capitalei cu dreptul de a lua parte la barajul pentru promovarea în divizia C, în timp ce Bere Rahova și Acumulatorul au retrogradat în categoria „Promoție".

D. Porumbacu

● Duminică dimineața s-a încheiat turneul masculin de baschet pentru calificare în categoria „Onoare". În ultima zi s-au înregistrat următoarele rezultate : I.C.P.A. — Electra 62—57 (34—28) ; Automatica — F.C.M.E. 91—51 (51—16). Obținînd trei victorii în acest turneu, Automatica (antrenor Iulius Marin) a cîștigat turneul. Cealaltă formație calificată în categoria „Onoare" este echipe antrenată de fostul internațional Cezar Niculescu — F.C.M.E., clasată pe locul secund.

● În etapa a VII-a (ultima a turului) a campionatului municipal de hochei pe iarbă au fost consemnate rezultatele : Electroaparataj I — Ascensorul 4—3 ; Electra — I.O.R. 10—5 ; Electroaparataj II — Politehnica 4—3 ; I.R.M.E. — Luxor 0—3. Clasamentul : Electra (golaveraj 54—14) 13 p ; Electroaparataj I (45—17) 11 p ; Luxor (31—16) 10 p ; I.O.R. (32—28) 6 p ; Politehnica (29—37) 6 p ; Electroaparataj II (29—39) 4 p ; Ascensorul (11—39) 2 p ; I.R.M.E. (13—43) 2 p. Returul campionatului începe la 15 septembrie.

● Clasamentele finale ale campionatului categoriei „Promoție" la popice (echipe masculine) : seria I : Fulgerul 30 p ; Recolta 28 p ; I.O.R. 24 p ; Agronomia 22 p ; I.C.M.I., Avîntul 18 p ; Solex 16 p ; Semănătoarea 14 p ; Dinamo Victoria 6 p ; C.P.B. 0 p ; seria a II-a : A. S. Armata (popice doborîte : 44 266) ; I.B.A. (41 655) 30 p ; Geotehnica 28 p ; C.F.R. Triaj 24 p ; Laromet II 22 p ; I.D.E.B. 18 p ; Centrocoop 14 p ; Iuta, Montorul, Unirea Triaj 10 p ; Instalatorul II, Danubiana 0 p. Echipele Fulgerul și A. S. Armata au promovat în categoria „Onoare", în timp ce Dinamo Victoria și C.P.B., respectiv, Instalatorul și Danubiana, au retrogradat.

Pe stadioanele Capitalei

Dintre partidele disputate s-a detașat cea dintre I.O.R. și Bere Rahova, ambele formații avînd nevoie de punctele puse în joc, prima pentru a-și păstra șefia, a doua pentru a scăpa de retrogradarea în „Promoție". Meciul (vizionat de cîteva mii de suporteri ai celor două echipe) a fost la discreția opticienilor, însă — datorită jocului la ofsaid al „berarilor" — ei nu au putut deschide scorul decît în minutul 40. În continuare, Bere Rahova — cu o apărare masivă și greoaie — s-a prăbușit, pur și simplu, și I.O.R. a înscris gol după gol, cîștigînd în final cu 6—1 (3—0). Au marcat : C. Rădulescu (3), Andraș (2) și Tirțău

Lotul echipei campioane, I.O.R., reunit după succesul din ultima etapă. De la stînga la dreapta, în picioare : V. Marin, I. Tincu, C. Rădulescu, Stere Popescu (antrenorul echipei), Gh. Tirțău, T. Tache, C. Nedelea, Șt. Petcu (președintele asociației sportive), C. Sandu ; în rîndul de jos : Gh. Tudorache, Gh. Andraș, I. Adrian, Lică Călin (căpitanul echipei), Ion Gheorghe, V. Verșanschi, M. Rădulescu, T. Vășii.

„CIRCUITUL DE MARȘ P.T.T."

Tradiționala competiție internațională de marș „Circuitul P.T.T." se va disputa duminică, pe străzile Capitalei (cu plecări și sosiri în fața Palatului Telefoanelor). La întreceri, în afara celor mai buni mărșăluitori din România, vor participa sportivi din U.R.S.S., Polonia, Cehoslovacia, Ungaria, Grecia, Bulgaria și Italia. Startul în cursa internațională (distanța 20 km) va fi dat la ora 8.30. În afara acestei probe se vor mai disputa întreceri pentru juniori categoria III (3 km, start ora 8), juniori cat. I și II (10 km, start ora 8.40) și o cursă pentru factorii poștali (3 km, start ora 9).

INDISCREȚII

● Clubul Rapid, după cum se știe, va împlini anul acesta o jumătate de veac de la înființare. Printre actualii antrenori ai sportivilor feroviari există oameni ce împlinesc și ei — sau se apropie — de un sfert de veac de activitate la Rapid : Dumitru Hîtru (lupte), Constantin Vasiliu (polo), Gheorghe Stănel (atletism).

● Biroul comisiei municipale de fotbal luînd în discuție rezultatul meciului U.C.R. — Dinamo Victoria (10—0) — amintit de noi într-un recent articol — a ajuns la concluzia că au existat împrejurări obiective care au determinat înregistrarea unui scor ce păruse neverosimil de mare. Totuși, apreciind că acest rezultat nu onorează asociația dinamovistă, forul municipal a recomandat conducerii echipei luarea unor măsuri energice împotriva jucătorilor care au dovedit delăsare în meciul respectiv, precum și o improspătare cu elemente tinere a lotului, pînă la data de 15 august (altfel echipa nu va fi admisă în noul campionat).

În cîteva rînduri

● CA INVITATĂ A CLUBULUI PROGRESUL, se află în Capitală echipa de juniori a clubului Csepel Budapesta. Tinerii fotbaliști maghiari vor juca astăzi, de la ora 17.30, pe stadionul Progresul, cu echipa Școlii sportive nr. 2, iar vineri, de la aceeași oră, cu formația de juniori Progresul.

● ÎN CADRUL CAMPIONATELOR municipale de atletism se dispută următoarele întreceri : azi, pe stadionul de la centrul 23 August, tetratlonul pentru copii categoria a II-a ; mîine și vineri, de la ora 16, pe stadionul Tineretului, campionatele pentru juniori II și divizia B (seria a VI-a).

GEORGE MIHALACHE: „Băiatul de ciocolată"

„...Am luptat cu adversari corecți sau incorecți. Am înfruntat arbitri părtinitori și mulțimi orgolioase, care nu admiteau ca favoritul lor să fie înfrînt. Toate acestea s-au dus pe apa învolburată a amintirii..."

Cuvinte ale „băiatului de ciocolată", fostul triplu campion european de box, Lucian Popescu. Iată însă că din „apa învolburată a amintirii", publicistul George Mihalache a „pescuit" o sumedenie de secvențe din cariera marelui boxer. Cele trei finale de campionat european, nume celebre, meciuri faimoase, se înlănțuie în 125 de pagini de agreabilă lectură ce va încînta nu numai pe iubitorii pugilismului.

CASA DE AJUTOR RECIPROC A PENSIONARILOR

sectorul 3, invită pe membrii săi și pe membrii familiilor lor la spectacolul cu opereta „Suzana" de Gilbert prezentat de Teatrul de operetă în ziua de luni 25 iunie 1973, ora 19.30, la Teatrul de vară 23 August (str. Arh. Hîrjeu nr. 57).

Accesul se face cu tramvaiele 15, 23, 24, 26, 27, stația Piața Muncii.

Invitațiile se pot ridica zilnic de la sediul C.A.R.P., sector 3, bd. Gh. Dimitrov 146, între orele 8—13 și 17—19.

I. M. C. 7 NOIEMBRIE

str. Gherghiței nr. 9, sectorul 2, Colentina, livrează imediat pe bază de comandă către întreprinderi socialiste și cooperative orice cantitate de CAHLE PENTRU SOBE de teracotă angobate, de calitate superioară.

INSTITUTUL DE ARHITECTURĂ „ION MINCU"

ANUNȚĂ SCOATEREA LA

CONCURS

a următoarelor posturi didactice :

1. Asistent la catedra nr. I — Istoria și teoria arhitecturii și limbi străine, disciplina Limba italiană, poziția 14.

2. Asistent la catedra nr. IX — Structuri, matematici, construcții, disciplina Mecanică și teoria structurilor, poziția 14.

3. Asistent la catedra nr. IX — Structuri, matematici, construcții, disciplina Matematici, poziția 15.

4. Asistent la catedra nr. VIII — Arhitectură de interior, mobilier și reprezentări, disciplina Interior, mobilier, reprezentări, poziția 19.

5. Asistent la catedra nr. III — Proiectare de arhitectură „B", disciplina Proiectare, sinteză (arhitectură, construcții, sistematizare), poziția 19.

6. Asistent la catedra nr. V — Proiectare de arhitectură „D", disciplin Proiectare, sinteză (arhitectură, construcții, sistematizare), poziția 20.

★

Candidații la concurs vor depune la secretariatul Institutului de arhitectură „Ion Mincu" din București, în termen de 15 zile de la publicare acestui anunț în Buletinul oficial, cererea de înscriere împreună cu actele în două exemplare, prevăzute de Legea nr. 6 privind Statutul personalului didactic din Republica Socialistă România, publicată în Buletinul oficial partea I, nr. 33, din 15 martie 1969 și în Instrucțiunile Ministerului Educației și Învățămîntului nr. 84539/1969.

Concursul se va ține la rectoratul Institutului de arhitectură „Ion Mincu" din București, în termen de 15 zile de la expirarea termenului de înscriere.

Cei care funcționează într-o altă instituție de învățămînt superior sînt obligați să comunice în scris, rectorului acesteia, înscrierea la concurs.

Informații suplimentare se pot obține la secretariatul Institutului de arhitectură „Ion Mincu", tel. 13.80.80.

UZINA MECANICĂ A AGRICULTURII ȘI INDUSTRIEI ALIMENTARE

calea Giulești nr. 1, sectorul 7, angajează absolvenți ai școlii generale

PENTRU CALIFICARE

prin cursuri de scurtă durată (8 luni) organizate conf. H.C.M. nr. 2105/69 în meseriile :
— strungar
— ajustor
— rectificator
— lăcătuș
Se primesc candidați și din comunele din jurul orașului București, pe distanța de 50 km.
Angajează :
— compresoriști categ. 2—6,
— electricieni categ. 2—6,
— electrostivuitoriști categ. 1—4.
Relații suplimentare, la biroul salarizare-învățămînt, tel. 49.42.45, int. 98.

INTREPRINDEREA INTREȚINERII CLĂDIRII MINISTERULUI TRANSPORTURILOR ȘI TELECOMUNICAȚIILOR, bd. Dinicu Golescu nr. 38, sectorul 8, angajează TÎMPLARI manuali de întreținere și ELECTRICIENI instalatori cu domiciliul stabil în București.

INTREPRINDEREA „Nufărul" cu sediul în București, bd. Păcii nr. 187, sectorul 7, tramvaie 13, 25 autobuzul 74, stația UREMOAS, tel. 46.00.40, int. 6, angajează TINICHIGII auto, TRACTORIST rutierist, FOCHIȘTI autorizați.

INTREPRINDEREA de instalații și montaje, str. Fîntînica nr. 41, sectorul 3, angajează MACARAGII auto, ELECTRICIENI bobinatori mașini electrice categ. 3—5, ELECTRICIENI reparații grupuri electrogene și agregate sudură categ. 4—6, MECANICI Diesel categ. 6, VOPSITORI auto, TINICHIGII auto, CONDUCĂTORI auto categ. C, D, E.

CENTRALA industriei confecțiilor București, secția mecanică, angajează TÎMPLARI mecanici și manuali, muncitori în formare pentru această meserie, STRUNGARI, FREZORI, LĂCĂTUȘI, AJUSTORI. Informații suplimentare se dau la sediul întreprinderii din bd. Armata Poporului nr. 7, sectorul 7.

C.P.V.L.F. Brănești, județul Ilfov, tel. 175—183, mijloace de transport autobuz București — Brănești (20 minute), angajează RECEPȚIONERI produse diverse, cu îndeplinirea următoarelor condiții : absolvenți ai liceelor de specialitate cu profil economic, absolvenți ai fostelor școli medii de specialitate economică, absolvenți ai școlilor de cultură generală de 7—8 ani și cei puțin 2 ani în funcții economice medii, sau alte funcții similare, pe baza verificării cunoștințelor economice ; CONDUCĂTORI auto. Condițiile de angajare sînt cele prevăzute în Legea nr. 12/971 și Legea nr. 22/1969.

Ne-am interesat pentru dv.

● Bumbacul și poliesterul într-un amestec reușit

De la bumbac a păstrat permeabilitatea și moliciunea firului ; de la poliester s-a adăugat nesifonabilitatea, stabilitatea dimensională, întreținerea simplă ; noul amestec menit să valorifice fibre sintetice românești este, pentru colectivul serviciului creație-cercetare al fabricii „Crinul", un „teren" deosebit de fertil. Tînăra ingineră Paula Ionescu a demonstrat-o, de altfel, în noile contexturi. Ne putem convinge la magazinul fabricii (calea Văcărești 29), unde vom întîlni o serie de noutăți pentru femei, bărbați și copii (îmbrăcăminte exterioară — serii scurte — bluze bicolore, gen maieu sau tip sarafan, cu guler și fără, cu efect de cusătură etc.).

● Astronomie de buzunar

Mîine la ora 15,01 soarele traversează „ecuatorul ceresc" trecînd din emisfera sudică în cea nordică. Răsărind la 4,31 h și apunînd la 20,03 el ne dăruiește cea mai lungă zi a anului. Apoi, cu încetul, cedează terenul... lunii. Mîine vom rupe cea de a 172-a filă a calendarului, rămînîndu-ne pînă la sfîrșitul anului încă 193. Solstițiul punctează începutul verii astronomice. Poate că măcar acum, capriciile meteorologice vor mai înceta...

● Mătase și pai de orez

La papetăria „Mihai Eminescu", am găsit, pe lîngă originalele tablouri coreene lucrate în relief, o fermecătoare colecție de stampe chinezești — nu numai din cele pe sistem gravură, ci și lucrate cu mătase. Este uimitor efectul acestui fir, tors parcă din fuiorul lunii, pe ginga șul pai de orez!

● „Titanul" a obosit

Un magazin elegant, special și modern amenajat, etala, cu cîtva timp în urmă, în condiții corespunzătoare, un sortiment variat — de la tapet lavabil și plăci de faianță, la chiuvete și metraj de marmoroc. A fost odată — parcă niciodată ; acum seamănă a spațiu de depozitare degradat. Cam prea repede a obosit „Titan"-ul din str. Doamnei.

Gabriela Bucur

Investiția de inteligență tehnică rodește în economii valutare

(Urmare din pag. I)

lucrau în R.F.G. și abia apoi ajungeau în țară. Ne-am zis, atunci, s-o facem noi". „Cu prima bucată am avut mai mult de furcă — intervine Dumitru Vasilescu, strungar la mecanică grea. Nu aveam scule corespunzătoare pentru prelucrarea unui metal atît de dur. Am chibzuit cîteva zile, ne-am confecționat sculele de trebuință și, schimbînd reglajul avansurilor la eboș, am reușit s-o facem tot atît de bună ca cea venită din străinătate, ba chiar mult mai repede".

Într-adevăr n-a fost ușor. Fiecare utilaj, fiecare reper ridica o problemă nouă, dar de fiecare dată rezolvată cu pricepere și operativitate. În acest fel, **inițiativa a devenit realmente o preocupare permanentă în munca ce se desfășura pentru realizarea exemplară a planului și a angajamentelor asumate.** Succesele obținute în anul trecut i-au determinat pe oameni să tindă spre mai bine, spre autodepășire. **ÎN ACEST AN EI ȘI-AU PROPUS SĂ RIDICE „ȘTACHETA ASIMILĂRILOR" LA 8 MILIOANE LEI VALUTĂ, ÎN PREZENT JUMĂTATE DIN ACEST ANGAJAMENT FIIND REALIZAT.**

— Fiecare ne-am pus o întrebare elementară de conștiință — ne relata inginerul Viorel Ifrim, șeful secției a II-a mecanică. Oare prin prisma și inteligența noastră sînt mai prejos decît ale altora? Răspunsul îl găsiți în cele 14 tipuri de piese de schimb, în cele 120 de repere de la presa veloo, sau în nenumăratele utilaje pe care le-am realizat pînă acum și pe care le socotim abia un început. Cînd frezorul Stan Neacșu s-a angajat să execute cama pentru mașina automată de tăiat și transportat cărămizi, mulți l-au privit cu neîncredere. Cum să faci o asemenea piesă pe frează, cînd orice lucrător știe că ea nu se poate realiza decît pe o mașină de copiat, utilaj de care noi nu dispunem? Rezultatul? Nu numai că Neacșu a reușit, dar piesa a fost incomparabil mai bună decît modelul de referință, din import.

Cu asemenea exemple m-am întîlnit în fiecare sector de activitate. Am discutat cu **Matei Marius**, inginer principal la serviciul proiectări. **„Atunci cînd începem proiectarea unui nou produs, ne gîndim nu numai la faptul că el trebuie să contribuie la reducerea importului, dar că produsul respectiv este așteptat de beneficiar, așa că tindem să-i reducem timpul de fabricație.** Nu cred că există mulțumire mai mare decît satisfacția de a realiza ceva după propria concepție".

Pe maistrul **Andrei Donat**, secretarul organizației de bază din secția montaj, secție din care a pornit inițiativa, l-am găsit împreună cu șefii de brigadă într-o aprinsă discuție asupra cajelor de răcire care trebuie livrate Fabricii de materiale izolante Berceni. **„Trebuiau importate, dar ne-am angajat să le realizăm noi. Primele piese au fost trimise, iar celelalte le vor urma încă înainte de împlinirea termenului. E în joc nu numai grija față de beneficiar, dar și mîndria noastră de meseriași. Căci la noi cuvîntul e cuvînt!"**

...Așa s-au născut aici ideile, așa s-au născut realizările. **Din talentul și din gîndirea vie a tehnicienilor, muncitorilor, inginerilor și proiectanților care așază autodepășirea sub semnul unei norme de conduită profesională.**

● **COMENZILE PENTRU ÎNCĂLȚĂMINTE ORTOPEDICA** pot fi făcute la unitățile din calea Victoriei nr. 101 și șoseaua Ștefan cel Mare nr. 146, între orele 8—12 și 16—20.

● În aceste zile, la „SEMĂNĂTOAREA", a intrat pe banda de montaj un mare lot de combine **Gloria C 12** destinate unui nou beneficiar extern. Este încă o confirmare a competitivității utilajelor agricole pe care le **realizează colectivul acestei întreprinderi — utilaje socotite printre cele mai bune din lume (de menționat că întreaga producție a semănătorilor de precizie SPC 6 este destinată, în acest an, exportului). Pentru a-și menține poziția cîștigată, muncitorii, tehnicienii și inginerii acestei întreprinderi depun eforturi susținute, răspunzînd cu operativitate cerințelor crescînde ale beneficiarilor. Bilanțul la zi consemnează astfel depășirea planului de export cu aproape 5 milioane lei valută.**

Un plus de frumusețe fiecărui cartier, fiecărei străzi

(Urmare din pag. I)

O contribuție însemnată la realizarea acestor obiective, în special la amenajarea parcului din cartierul Drumul Taberei, au dat-o salariații întreprinderilor și instituțiilor din sector, precum și locuitorii din cartiere. **Astăzi, în sectorul nostru zonele verzi totalizează peste 219 ha.**

Cetățenii iau parte cu același entuziasm și la executarea altor lucrări cu caracter edilitar. Pe străzile Castanului, Cpt. Hubert, Lămîiului etc. ei au contribuit la introducerea conductelor de canalizare.

— La propunerea cetățenilor, pe multe străzi din cartiere se desfășoară o intensă activitate pentru construirea de noi trotuare din dale — ne-a relatat tov. **Dan Lache**, șeful serviciului de îndrumare a activității obștești. În această muncă s-au evidențiat numeroși deputați, ca Ștefan Mihail Marius (circumscripția 78), Florea Udriște (circumscripția 65) etc. Suprafața trotuarelor noi este de peste 5 700 m p. Pînă la sfîrșitul anului ea va spori la 6 300 m p.

Dar — așa cum ne-au spus interlocutorii — realizarea angajamentelor este uneori îngreunată, ca urmare a dezinteresului unor cetățeni și deputați. Așa e cazul acelor locuitori care, deși s-au angajat să sprijine eforturile privind dotarea propriilor cartiere, nu-și onorează cuvîntul, așteptînd ca totul să le vină de-a gata. De pildă, pe șoseaua Giulești-Sîrbi, este prevăzută construirea unor noi trotuare. Comitetul executiv a asigurat materialele necesare, dar foarte puțini au fost locuitorii ce au contribuit efectiv la realizarea acestui obiectiv. Și unii deputați se complac într-o atitudine de expectativă. De pildă, Tinca Toma, deputată în circumscripția 82, nici nu știe ce lucrări s-au efectuat pe bd. Uverturii, porțiunea dintre străzile Conductei și bd. Apusului. La fel, sînt foarte rar întîlniți în circumscripții și deputații Maria Bujor (circumscripția 39), Radu Druță (circumscripția 79) etc.

Antrenarea fiecărui deputat, a fiecărui cetățean la rezolvarea treburilor obștești se impune cu stringență. Pentru că realizarea angajamentelor asumate în întrecerea patriotică, în scopul continuei înfrumusețări a orașului depinde de munca noastră, a tuturor.

AFLĂM DE LA: Miliția Capitalei

● Obiecte, bani, bijuterii în valoare de 32.500 lei : „bilanțul" celor opt furturi săvîrșite de Costel Iordănescu (20 ani, Comuna Racovițeni — Buzău), din apartamente situate în Drumul Taberei. Cîteva amănunte : C. R. a fost eliberat din penitenciar — unde executase o pedeapsă tot pentru furt — în ziua de 20 ianuarie a.c. ; la 25 ianuarie, și-a reînceput activitatea infracțională ; la 5 aprilie a fost descoperit și arestat.

● Paraschiva și Grigoriu Pop (str. Glucozei nr. 46) l-au acuzat pe Marin Anghel (str. Cariagli nr. 3) că i-a înșelat cu 24 000 lei, bani pe care i-a primit în schimbul promisiunii că le va face rost de niște materiale de construcții. În sprijinul reclamației, au adus și mărturiile lui Nicolae Buturugă (str. Nicolae Iorga nr. 53) și M. Neagu (str. Arionoaiei nr. 30), care au afirmat că ar fi văzut cînd M. A. a primit banii. S-a dovedit că totul a fost o înscenare, așa încît cei de mai sus vor fi judecați pentru denunțare calomnioasă și respectiv mărturie mincinoasă. Cît privește pe Marin Anghel, e tot atît de adevărat că nici el nu e imaculat : a fost prins făcînd trafic cu monede de aur...

● În ultimele 24 de ore, în Capitală s-au înregistrat 58 de accidente rutiere, soldate cu avarierea a 53 de mașini și rănirea a 5 persoane. Cauza, ca întotdeauna — neatenția și nerespectarea regulilor de circulație. Așa de pildă, azi la ora 8, pe bd. Gh. Gheorghiu-Dej, patru autoturisme au fost antrenate — datorită nerespectării distanței de siguranță — într-o tamponare în lanț.

● P. S. (14 ani str. Virgil Pleșoianu nr. 43), N. V. (14 ani, str. Costache Sibiceanu nr. 15) și alți cîțiva copii, găsiți vagabondînd fără rost pe străzi, au fost încredințați părinților. Aceștia s-au angajat să-i supravegheze mai îndeaproape. Își vor respecta oare — de-acum, cel puțin — nu numai cuvîntul, ci și obligațiile părintești?

INFORMAȚIA pe glob

Ordinea de zi — provizorie — a viitoarei sesiuni a Adunării Generale a O.N.U.

NAȚIUNILE UNITE 20 (Agerpres). — Secretariatul Organizației Națiunilor Unite a dat publicității, la New York, ordinea de zi provizorie a viitoarei sesiuni a Adunării Generale a O.N.U., care va începe la 18 septembrie a.c.

Pe ordinea de zi provizorie figurează 102 puncte care se referă la problemele majore ale vieții internaționale — politice, economice, sociale, umanitare, juridice, administrativ-financiare. Dintre acestea, un mare număr sînt preluate de pe ordinea de zi a sesiunilor anterioare ale Adunării Generale.

Printre problemele care urmează să fie examinate la viitoarea sesiune sînt de remarcat : convocarea conferinței mondiale pentru dezarmare și alte chestiuni ale dezarmării ; întărirea securității internaționale ; situația din Orientul Apropiat ; admiterea în O.N.U. a celor două state germane ; chestiunea colonialismului și politicii de apartheid ; un important grup de probleme economice și ale dezvoltării ; folosirea în scopuri pașnice a spațiului extraatmosferic și a fundului mărilor și oceanelor. Sesiunea va examina, de asemenea, rapoartele privind activitatea diferitelor organisme specializate ale Națiunilor Unite.

Cereri sporite de minereu de uraniu pe piața mondială

ÎN STRÎNSĂ LEGĂTURĂ cu extinderea utilizării energiei nucleare, în centralele electrice, în ultimul timp, s-a constatat o creștere rapidă a cererii de minereu de uraniu pe piața mondială. Se presupune că, începînd cu anul 1975, cererea de minereu de uraniu va depăși oferta, iar la începutul anilor '80, volumul comerțului cu acest minereu va depăși pe cel cu metale neferoase.

În prezent, pe piețele mondiale se vînd, anual, circa 4 000—5 000 de tone de minereu de uraniu, estimîndu-se că, în 1980, volumul vînzărilor va spori de 7 pînă la 8 ori, tranzacțiile ridicîndu-se la 850 milioane dolari, iar în anul 1990 la o sumă de aproape 20—30 de ori mai mare, ceea ce reprezintă valoric între 2 și 3 miliarde dolari.

Principalii consumatori ai acestui minereu vor fi S.U.A., Japonia, Marea Britanie și R.F.G., iar principalii furnizori — Canada, Australia, Republica Sud-Africană și Nigerul.

(Agerpres)

Noul președinte al coaliției guvernamentale chiliene „Unitatea Populară"

SANTIAGO DE CHILE 20 (Agerpres). — Senatorul socialist Adonis Sepulveda a fost desemnat președinte al coaliției guvernamentale „Unitatea Populară", înlocuindu-l, în această funcție, pe Rafael Agustin Gumucio, membru al Partidului Stîngii Creștine — relevă agenția Prensa Latina. *(Președinția coaliției este asigurată, succesiv, de reprezentanți ai fiecăruia din cele șase partide care o compun).*

Cu prilejul desemnării noului președinte al Unității Populare, la Santiago de Chile a fost anunțată și deschiderea lucrărilor primului Congres Național al coaliției guvernamentale care va avea loc la 22 iunie.

MISIUNEA „SKYLAB"

● PRIMUL ECHIPAJ SE ÎNAPOIAZĂ PE PĂMÎNT VINERI

HOUSTON 20 (Agerpres). — La centrul spațial de la Houston au fost anunțate principalele faze ale întoarcerii pe Pămînt a echipajului laboratorului orbital „Skylab". Astfel, vineri 22 iunie, la ora 8,44 GMT, va începe manevra de desprindere a capsulei „Apollo" de laboratorul spațial, operațiune care se va încheia la ora 9,29 GMT. După o serie de manevre de ieșire din orbita circumterestră capsula cu cei trei astronauți va intra în atmosferă la ora 13,33 GMT, ceea ce va determina o întrerupere temporară a comunicațiilor cu centrul de control de la Houston. La ora 13,44 GMT se va deschide prima parașută, după care vor urma celelalte trei. Amerizarea se va produce într-o zonă din Oceanul Pacific situată la aproximativ 800 mile sud-vest de San Diego, California, la ora 13,49 GMT.

CAMBODGIA: Puternice acțiuni ofensive ale forțelor patriotice

CAMBODGIA 20 (Agerpres). — În ultimele zile în Cambodgia forțele patriotice au desfășurat puternice ofensive la vest și sud-vest de Pnom Penh. La nord de capitală, forțele de eliberare au continuat acțiunile pe un al treilea front atacînd, în această zonă, trupele lonnoliste de la Trapeang Thnot, localitate situată la 25 kilometri de Pnom Penh.

În cursul zilei de ieri, s-au înregistrat noi lupte de-a lungul șoselei numărul 5 — blocată încă de duminică de forțele patriotice într-un punct situat la 50 de km nord de Pnom Penh — precum și în jurul capitalei provinciale, Takeo.

COMISIA MIXTĂ a Senatului și Camerei reprezentanților — cele două camere ale Congresului S.U.A. — a aprobat textul proiectului de lege privind interzicerea oricăror cheltuieli pentru continuarea activităților militare americane în Indochina, inclusiv a bombardamentelor în Cambodgia.

TINERE ISLANDEZE demonstrînd în sprijinul poziției țării lor în „conflictul pescuitului". După cum se știe, Anglia și alte state vest-europene continuă să nu recunoască extinderea limitei apelor teritoriale islandeze pînă la 50 de mile în larg.

Clericii rhodesieni dezaprobă politica rasistă a lui Ian Smith

SALISBURY 20 (Agerpres). — Ian Smith, premierul rasist al Rhodesiei, are din nou dificultăți. Nu e vorba de acțiunile forțelor patriotice (succesele lor militare nu mai sînt, în ultimul timp, un fapt ieșit din comun), nici de mișcări de protest ale populației de culoare, și nici de agitații studențești.

De astă dată, cauzele nemulțumirii lui privesc însăși minoritatea albă și cle arată cît de rapid e procesul de diminuare a bazei de susținere a regimului rasist de la Salisbury. O dispută majoră, scrie în legătură cu aceasta corespondentul agenției Reuter, se conturează, în prezent, între principalii reprezentanți ai clerului rhodesian și autoritățile țării. Disputa se rezumă, în esență, la faptul că majoritatea clericilor din Rhodesia au arătat că refuză să respecte prevederile apartheidului, considerate ca fiind „opuse libertății omului". Citatul este extras din rezoluția dată publicității de reverendul Sam Wood, episcop de Matabeleland, care subliniază că „dacă guvernul mă va sili să aleg între conștiință și legile apartheidului, voi da ascultare primei".

Dezbateri de politică externă în Adunarea Națională a Franței

PARIS 20 (Agerpres). — Ieri, la Paris, au început dezbaterile de politică externă din cadrul Adunării Naționale a Franței. După intervenția ministrului de externe, Michel Jobert, care a abordat cu precădere probleme privind relațiile dintre țările Europei occidentale, au luat cuvîntul François Mitterrand, primul secretar al Partidului Socialist Francez, Maurice Couve de Murville, președintele Comisiei pentru afacerile externe a Adunării Naționale, și Jean Lecanuet, președintele Centrului Democratic.

Dezbaterile vor continua astăzi, urmînd ca Michel Jobert să ia din nou cuvîntul.

EUROPA-SECURITATE-COOPERARE

Un început bun pentru instaurarea unor relații noi între statele continentului nostru

ESTE opinia unanimă a popoarelor continentului nostru că, prin convocarea conferinței general - europene, astfel încît să se asigure tuturor statelor posibilitatea de a se dezvolta potrivit intereselor lor naționale, la adăpost de orice act de agresiune. Totodată, s-a convenit să se studieze punerea în practică a unor măsuri care să facă efectiv angajamentul statelor de a nu recurge niciodată, sub nici un pretext, la forță sau la amenințarea cu forța.

Toate aceste prevederi, adăugate la normele democratice de ordin procedural — consensul tuturor statelor în adoptarea hotărîrilor, aplicarea principiului rotației la conducerea lucrărilor și la locul de desfășurare a conferinței — dau fiecărui stat posibilitatea să-și exprime punctele de vedere și să contribuie la examinarea și aplicarea măsurilor menite să ducă la crearea unui climat de destindere și la așezarea raporturilor interstatale din Europa pe baze noi.

De multă prețuire s-a bucurat, atît la Helsinki, cît și din partea opiniei publice de pretutindeni, contribuția însemnată pe care țara noastră și-a adus-o la buna reușită a consultărilor. Acționînd pe baza indicațiilor conducerii de partid și de stat, ale tovarășului Nicolae Ceaușescu personal, delegația română a militat pentru instaurarea unui climat sănătos al negocierilor, a cooperat în condiții de deplină egalitate cu toate celelalte delegații, a promovat ideile de bază ale politicii țării noastre, subliniind necesitatea edificării sistemului de securitate și cooperare în Europa pe fundamentul solid al principiilor dreptului internațional, prin aplicarea tuturor normelor democratice de natură să ofere fiecărui stat participant siguranța că poate să exprime deopotrivă năzuințele poporului său și că, în orice hotărîre care s-ar lua, aceste năzuințe nu vor fi încălcate, ci respectate. Rolul activ și constructiv al României în adoptarea soluțiilor prin consensul unanim al participanților este, de asemenea, evidențiat de înscrierea în documentul final al reuniunii pregătitoare a prevederii că sistemul securității și cooperării în Europa nu este îndreptat contra nici unei țări, nici unui continent, dimpotrivă, că acest sistem este menit să aibă o influență pozitivă asupra relațiilor cu celelalte state și continente, să fie o contribuție importantă la pacea și securitatea mondială.

Desfășurarea evenimentelor politice pe arena internațională — inclusiv reușita consultărilor de la Helsinki —, viața însăși confirmă justețea principiilor care călăuzesc politica externă a partidului și statului nostru.

Succesul consultărilor multilaterale de la Helsinki oferă perspective deosebit de favorabile pentru instaurarea unor relații de tip nou între statele din Europa și din întreaga lume, dar acesta este numai primul pas, primul act al unui proces de durată, al cărui prim obiectiv este transformarea Europei într-un continent al păcii și cooperării, o contribuție de seamă la excluderea „dreptului forței" din viața internațională și la fundamentarea relațiilor interstatale pe „forța dreptului".

„Desigur — a subliniat tovarășul NICOLAE CEAUȘESCU — este necesar să se depună în continuare eforturi susținute din partea tuturor statelor — și România este hotărîtă să facă acest lucru — pentru ca lucrările conferinței să se desfășoare în spiritul și litera — dacă se poate spune așa — a celor stabilite la Helsinki, ca toate statele să poată acționa pe principiul deplinei egalități, astfel ca hotărîrile ce se vor lua să contribuie la așezarea relațiilor pe o bază nouă".

România își va aduce în continuare, alături de toate celelalte state partici ante, o contribuție neobosită, creatoare în vederea deplinei reușite a conferinței europene, pentru triumful noii politici de pace și colaborare, pentru instaurarea unui climat de securitate în Europa și în lume, care să ofere posibilitatea amplificării schimburilor de valori materiale și spirituale între națiuni, să permită dezvoltarea liberă, armonioasă, în conformitate cu propria sa dorință, a fiecărui popor, fără nici un amestec din afară.

IOAN SBÂRNA

● PE SCURT ● PE SCURT ● PE SCURT ● PE SCURT ● PE SCURT ●

PREȘEDINTELE REPUBLICII MALI, colonelul Moussa Traore, aflat în drum spre Pekin, unde urmează să întreprindă o vizită oficială, a făcut marți o escală la Aden, unde a conferit cu președintele Consiliului Prezidențial al Republicii Democratice Populare a Yemenului, Salem Robaya Ali.

PREȘEDINTELE SUDANULUI, GAAFAR EL NIMEYRI, va pleca, sîmbătă, spre Addis Abeba, pentru a media în disputa dintre Etiopia și Somalia — s-a anunțat oficial la Khartum. Totodată, el urmează să viziteze și capitala somaleză, Mogadiscio.

ÎN CADRUL SEMINARULUI DE ROMANISTICĂ, de la Universitatea din München, a avut loc o seară culturală românească, dedicată marelui sculptor Constantin Brâncuși. Despre opera și personalitatea inegalabilului artist român a vorbit studenta M. Ulrich. Expunerea a fost ilustrată cu diapozitive și cu filmul documentar românesc „Pași spre Brâncuși". Au participat numeroși profesori și studenți ai Universității din München.

ÎNTRE ITALIA ȘI R.D.G. a fost semnat un acord de cooperare, la nivel guvernamental, privind colaborarea în domeniile construcțiilor mecanice, chimiei, electrotehnicii și electronicii.

COMITETUL SUPERIOR INTERARAB pentru cooperare economică și financiară s-a întrunit în prima sa ședință sub președinția lui Mahmoud Fawzi, vicepreședinte al Republicii Arabe Egipt.

În cursul reuniunii sale, Comitetul a examinat mijloacele de sporire a cooperării între R.A. Egipt și celelalte țări arabe, precum și cu alte state, în domeniile economiei, finanțelor și problemelor regionale.

POTRIVIT DATELOR PUBLICATE, la Paris, de către buletinul „Population et societés", media de vîrstă a bărbaților în Franța, este de 68,6 ani, în timp ce femeile trăiesc, în medie, 76 de ani. Printre cauzele acestei diferențe, publicația menționează, în primul rînd, numărul mare de accidente de circulație — marea majoritate a conducătorilor auto fiind bărbați. Printre alte cauze majore sînt incluse fumatul și... rezistența mai mare a organismului femeilor.

● ȘEFUL GUVERNULUI DANEZ VA VIZITA UNIUNEA SOVIETICĂ

PRIMUL MINISTRU AL DANEMARCEI, ANKER JOERGENSEN, urmează să facă o vizită oficială în U.R.S.S., în a doua jumătate a lunii octombrie a.c., la invitația guvernului sovietic — anunță agenția TASS.

CEL MAI MARE TELESCOP DIN ITALIA și unul dintre cele mai mari din Europa a fost instalat la Observatorul astronomic de la Vaslago, în cadrul manifestărilor prilejuite de celebrarea a 500 de ani de la nașterea marelui savant polonez Nicolaus Copernic. Telescopul are un diametru de 182 cm și a fost plasat pe o cupolă metalică, urmînd să fie folosit în studierea structurilor și proprietăților fizice ale unor galaxii.

PROGRAMUL NAȚIUNILOR UNITE PENTRU DEZVOLTARE (P.N.U.D.) va acorda Libanului un ajutor de 10 milioane dolari în vederea realizării proiectelor economice inițiate pentru perioada 1972—1976 — anunță agenția M.E.N.

● DEMONSTRAȚIA-RECORD A UNUI PROFESOR DE ÎNOT

UN PROFESOR DE ÎNOT a stabilit, la Nisa, un original record de salvare. El a reușit să înoate, îmbrăcat, timp de aproape... 13 ore, menținînd, totodată, la suprafața apei un manechin simbolizînd o persoană, care se îneacă, în greutate de 75 de kilograme.

MINISTRUL AFACERILOR EXTERNE AL R.P. CHINEZE, Ci Pinfei, s-a reîntors, marți, la Pekin, venind de la Caraci. El a întreprins vizite în Marea Britanie, Franța, Iran și Pakistan.

ZIUA DE IERI a fost marcată la bursele de valori de o oarecare redresare a dolarului în raport cu celelalte monede occidentale — tendință care urmează unei scăderi accentuate a cursului monedei americane, înregistrată săptămîna trecută. Observatorii de la burse au notat, de asemenea, slăbiciunea persistentă a lirei sterline, ceea ce reprezintă o devalorizare efectivă medie, calculată de trezoreria britanică, pentru luna mai, de 10,82 la sută.

Această redresare a cursului dolarului nu a fost urmată însă de o reducere a prețului aurului deoarece, la bursele unde se negociază metalul prețios, prețul unciei a oscilat în jur de 120 de dolari. La Londra, prețul aurului s-a fixat la 120,25 dolari uncia.

(Agerpres)

● APROPIATE CONVORBIRI ANGLO-OLANDEZE

MINISTRUL DE EXTERNE AL OLANDEI, Max van Der Stoel, va întreprinde, între 26 și 27 iunie, o vizită oficială la Londra. Pe agenda convorbirilor pe care șeful diplomației olandeze le va avea cu omologul său britanic, Alec Douglas Home, figurează probleme privind securitatea și cooperarea în Europa și aspecte ale situației internaționale.

O DESCOPERIRE SURPRINZĂTOARE a fost făcută recent de un grup de radiologi de la Universitatea din Michigan. Examinînd sistematic, cu ajutorul razelor X, mumiile de la muzeul din Cairo, pentru a descoperi de ce maladii sufereau și mureau vechii locuitori ai Egiptului, au constatat că mumia prințesei Moutemhet, din cea de-a XXI-a dinastie, este, de fapt, mumia... unei maimuțe ! Pînă la această descoperire, cercetătorii considerau că prințesa, fiică a unei mari preotese, fusese înhumată în același sarcofag cu mama ei.

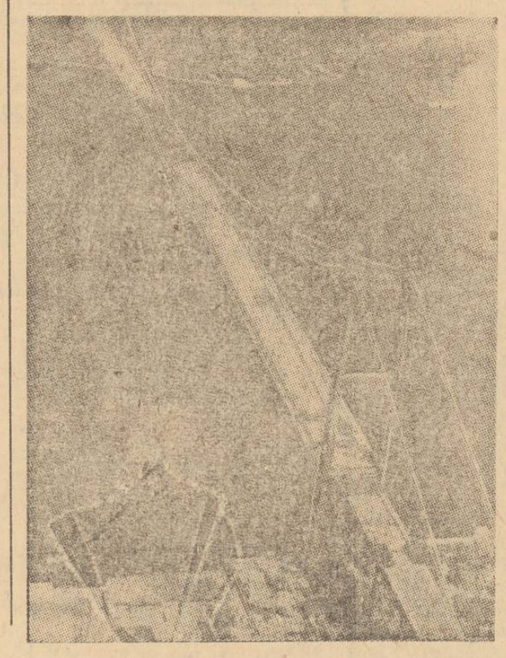

Podul peste Bosfor — prima lucrare de acest fel care unește Europa cu Asia — urmează a fi dat în folosință în toamna acestui an. Recent au fost terminate și viaductele de acces la ambele extremități.

Fotografia alăturată a fost făcută pe malul asiatic al strîmtorii.

agerpres ORA 12

MADRID. — Președintele Argentinei, Hector Campora, își încheie, astăzi, vizita oficială în Spania, înapoindu-se în țară. El a avut convorbiri cu oficialitățile spaniole asupra dezvoltării relațiilor bilaterale. Hector Campora va fi însoțit de Juan Peron, fostul președinte al Argentinei, care își încheie, astăzi, exilul de aproape 18 ani.

TOKIO. — În zona orașului Tokio a fost înregistrat astăzi un cutremur cu o intensitate de trei grade pe scara japoneză ce are o întindere de șapte gradații.

Observatorul seismologic a anunțat pe de altă parte că în ultimele 24 de ore în insula Hokkaido au fost resimțite 17 cutremure, dar de o intensitate mai mică.

memento

TEATRE

ÎNCHIDEREA CICLULUI QUARTETUL ROMÂNESC — Sala mică a Palatului, ora 20.

TREI FRAȚI GEMENI VENEȚIENI — Teatrul național „I. L. Caragiale", sala Comedia, tel. 14.71.71, ora 20.

CARUSELUL MELODIILOR — prezintă Teatrul de revistă și comedie „Ion Vasilescu" la Teatrul de vară Herăstrău, ora 20.

ARENA '73 — spectacol internațional — Circul „București", tel. 11.01.20, ora 19.30.

CINEMATOGRAFE

LUMEA SE DISTREAZĂ — **Capitol** (16.29.17) — 9, 11, 13, 15, 17, 19, 21.

SEMNALE — **Lumina** (16.23.35) — 9, 11.15, 13.30, 16, 18.30, 20.45.

MONTE CARLO — **Patria** (11.86.25) — 10, 12.30, 16.15, 18, 20.45 ; **Luceafărul** (15.87.67) — 8.30, 11, 13.30, 16, 18.30, 21.

FLUTURII SÎNT LIBERI — **Scala** (11.03.72) — 9, 11.15, 13.45, 16.15, 18.45, 21.15 ; **Festival** (15.63.84) — 9, 11.30, 13.45, 16.15, 18.45, 21.15 **Modern** (23.71.01) — 9, 11.15, 13.30, 16, 18.15, 20.30.

SIMON TEMPLAR ÎNTERVINE — **București** (15.61.54) — 9, 11.15, 13.30, 16.15, 18.45, 21 ; **Favorit** (31.06.15) — 8.45, 11, 13.30, 16, 18.30, 21.

ULTIMUL CARTUȘ — **Central** (14.12.24) — 9.15, 11.30, 13.45, 16, 18.15, 20.30 ; **Excelsior** (18.10.88) — 9, 11.15, 13.30, 16, 18.30, 21 ; **Melodia** (12.06.88) — 9, 11.15, 13.30, 16, 18.30, 20.45 ; **Gloria** (23.44.01) — 9, 11.15, 13.30, 16, 18.15, 20.30.

AVENTURILE LUI BABUȘCĂ — **Bucegi** (17.05.47) — 15.30, 17.45, 20 ; **Doina** (16.36.30) — 11.15, 13.15, 15.30, 18, 20.15.

SĂLBĂTICIA ALBĂ (9—10 în continuare) ; PROGRAM DE DOCUMENTARE ÎN PREMIERĂ (20.15) — **Timpuri Noi** (18.61.10).

VERONICA — **Înfrățirea între popoare** (27.14.79) — 16, 18, 20 ; **Cosmos** (35.19.15) — 15.30, 18, 20.

PE ARIPILE VÎNTULUI — **Griviția** (17.60.50) — 10, 14.30, 19.15 ; **Tomis** (21.49.46) — 9, 14, 18.30.

CIPRIAN PORUMBESCU — **Floreasca** (33.29.71) — 15.30, 18 ; **Miorița** (14.27.14) — 9, 12.30, 16, 19.30.

ROND DE NOAPTE — **Buzești** (15.62.79) — 9, 11.15, 13.30, 16, 18.15, 20.30 ; **Aurora** (35.04 66) — 9, 11.15, 13.30, 15.45, 18, 20.15.

HOMOLKA ȘI PORTOFELUL — **Ferentari** (80.49.85) — 15.30, 18, 20.15

ACEA PIȘICĂ BLESTEMATĂ — **Dacia** (16.26.10) — 8.30, 10.45, 13.15, 15.45, 18.15, 20.45 ; **Giulești** (17.55.46) — 15.30, 18, 20.30.

CEATA — **Pacea** (31.32.52) — 16, 18, 20.

CE SE ÎNTÎMPLĂ, DOCTORE ? — **Unirea** (17.10.21) — 15.30, 18, 20.30.

O ZI MAI LUNGĂ DECÎT UN AN — **Moșilor** (12.52.93) — 15.30, 18, 20.15.

CÎND LEGENDELE MOR — **Lira** (31.71.71) — 15.30, 18, 20.15 ; **Arta** (31.31.86) — 15.30, 18, 20.15.

CU MÎINILE CURATE (15.30, 18) ; CLASA MUNCITOARE MERGE ÎN PARADIS (20.15) — **Cotroceni** (49.43.45).

COPIII CĂPITANULUI GRANT — **Volga** (11.91.25) — 9, 11.15, 13.30, 16, 18.15, 20.30 ; **Flamura** (23.07.40) — 9, 11.15, 13.30, 16, 18.15, 20.30.

O FLOARE ȘI DOI GRĂDINARI — **Drumul Sării** (31.38.13) — 15.30, 19.

POLIȚIA MULȚUMEȘTE — **Crîngași** (49.21.15) — 15.30, 18, 20.15.

SOLARIS — **Viitorul** (11.48.93) — 15.30, 19

GRĂBIȚI APUSUL SOARELUI — **Popular** (35.15.17) — 15.30, 19.

AICI ZORILE SÎNT DIN NOU LINIȘTITE — **Vitan** (21.39.82) — 10.30, 15.30, 19.

DRUMUL SPRE VEST — **Munca** (21.50.97) — 15.30, 18, 20.15.

OMUL NU E SINGUR — **Rahova** (23.91.00) — 15.30, 18, 20.15.

EU NU VĂD, TU NU VORBEȘTI, EL NU AUDE — **Progresul** (23.94.10) — 15.30, 18, 20.15.

STAN ȘI BRAN AVIATORI — 16.30, 18.30 ; DOMNUL TOPPER DIVORȚEAZĂ — 20.30 — **Cinemateca** (sala Union) — 13.49.04.

GRĂDINI- CINEMATOGRAFE

SIMON TEMPLAR ÎNTERVINE — **Stadionul Dinamo** (11.03.72) — 20.30 ; **Arenele Romane** (14.12.24) — 20.15 ; **București** (15.61.54) — 20.15.

ORGANIZAȚIA — **Festival** (15.63.84) — 20.15.

MONTE CARLO — **Luceafărul** (15.87.67) — 20.15.

LUMEA SE DISTREAZĂ — **Capitol** (16.29.17) — 20.15.

FLUTURII SÎNT LIBERI — **Modern** (23.71.01) — 20.15 ; **Select** (14.27.14) — 20.30

ROND DE NOAPTE — **Aurora** (35.84.66) — 20.30 ; **Buzești** (15.62.79) — 20.15

CE SE ÎNTÎMPLĂ, DOCTORE ? — **Unirea** (17.10.21) — 20.15.

CÎND LEGENDELE MOR — **Lira** (31.71.71) — 20.30 ; **Arta** (21.31.86) — 20.30.

DOMNULUI PROFESOR, CU DRAGOSTE — **Moșilor** (12.52.93) — 20.30.

PE ARIPILE VÎNTULUI — **Tomis** (21.49.46) — 20.15.

AICI ZORILE SÎNT DIN NOU LINIȘTITE — **Vitan** (21.39.82) — 20.15.

AVENTURILE LUI BABUȘCĂ — **Bucegi** (17.05.47) — 20.30.

avanpremieră T.V.

● Telecinemateca începe astă seară un nou ciclu. Cinefilii vor reîntîlni un actor îndrăgit de tînăra generație. Este vorba de polonezul Zbigniew Cybulski. Filmul, în premieră pe țară, se intitulează „Zbyszek" și este un medalion închinat marelui actor, de regizorul Jean Leskowski. D.I. Suchianu, ne-a făcut cîteva precizări : „Zbigniew Cybulski a murit la 40 de ani. Personalitatea lui este atît de impresionantă încît marele Andrej Vajda, regizorul său preferat, i-a închinat după moarte un film — „Totul de vînzare" — mai mult decît biografic. Filmul care l-a făcut celebru pe Cybulski, a fost „Cenușă și diamant". Talentul său nu se poate defini. Este naturalețea absolută. La noi s-au prezentat 11 filme în care joacă. Deosebit de acestea a mai făcut vreo 20...".

● Pe programul doi, emisiunea „Portativ'73", pe lîngă rubricile de lansare a noi melodii se oprește la două subiecte de actualitate, oarecum legate între ele : începerea stagiunii artistice estivale și calitatea programelor muzicale din restaurante.

D.

TELEVIZIUNE

AZI

PROGRAMUL I

17.30 Fotbal (ultima etapă a Campionatului național — divizia A). F. C. Constanța — Dinamo București. Transmisiune de la Constanța. Comentator : Mircea Ionescu. În pauză : Telex ● Tragerea Pronoexpres.
19.15 Publicitate.
19.20 1001 de seri.
19.30 Telejurnal ● Cincinalul înainte de termen. 1973 — an hotărîtor.
20.00 Cîntecul săptămînii : „Minerul și cerul" de V. Veselovschi.
20.05 Teleobiectiv.
20.25 Melodii populare cu surorile Fîrcea.
20.35 Drumuri în istorie : Dimitrie Cantemir.
20.50 Telecinemateca : Ciclul Zbigniew Cybulski : „Zbyszek", medalion închinat marelui actor polonez. Regia : Jean Leskowski. Premieră pe țară.
22.15 24 de ore ● România în lume.

PROGRAMUL II

20.00 O viață pentru o idee : Dr. Ignaz Semmelweis (I). Film artistic, producție DEFA-Berlin.
20.30 Agenda.
20.40 Portativ '73.
21.20 Lîră lîngă stema țării. Emisiune de versuri.
21.30 Timpul liber — materie primă pentru industria viitorului.
21.55 De pe scenele lirice ale țării.

MÎINE

9.00 Curs de limba franceză.
9.30 Prietenii lui Aschiuță ● „Cupa Davis" de ciocolată ● Aventuri cu rățușca Saturnin.
10.00 Telex.
10.05 Avanpremieră.
10.10 Selecțiuni din opera „Pescuitorii de perle" de Bizet — reluare.
11.00 Bucureștiul nocturn — reluare.
11.20 Tele-cinemateca. Ciclul Zbigniew Cybulsky : „Zbyszek" — reluare.
12.40 Teleobiectiv.
13.00 Telejurnal.

1 Redacția și administrația, str. Brezoianu nr. 23—25. Centrala telefonică : 37 27 77. Secția scrisori și biroul juridic : 37 27 73. Publicitatea, str. 13 Decembrie 26, blocul 8, telefon 14 15 16. Cititorii din străinătate pot face abonamente adresîndu-se întreprinderii „ROMPRESFILATELIA" — Serviciul Import-Export Presă — București — calea Griviței nr. 64—66, P.O.B. 2 001. 40 164

PROLETARI DIN TOATE ȚĂRILE, UNIȚI-VĂ!

INFORMAȚIA Bucureștiului

ZIAR AL COMITETULUI MUNICIPAL BUCUREȘTI AL P. C. R. ȘI AL CONSILIULUI POPULAR AL MUNICIPIULUI BUCUREȘTI

Anul XX — Nr. 6160 | 4 PAGINI 30 BANI | Joi 21 iunie 1973

Biblioteca de stat Târgu-Mureș

LUCRĂRILE SESIUNII MARII ADUNĂRI NAȚIONALE

În prezența tovarășului **NICOLAE CEAUȘESCU**, a celorlalți conducători ai partidului și statului, miercuri dimineața au fost reluate lucrările în plen ale Sesiunii a X-a a celei de-a VI-a legislaturi a Marii Adunări Naționale.

În ziarul nostru de ieri am relatat prima parte a lucrărilor sesiunii — ordinea de zi, aprobarea, prin vot secret, de către Marea Adunare Națională a Legii privind protecția mediului înconjurător.

În continuarea lucrărilor, tovarășul **Virgil Trofin**, vicepreședinte al Consiliului de Miniștri, a prezentat expunerea la proiectul de lege privind Comitetul pentru Problemele Consiliilor Populare. Tovarășul **Miron Constantinescu**, vicepreședinte al Consiliului de Stat, a prezentat apoi expunerea la proiectul de lege privind Congresul deputaților consiliilor populare județene și conferințele președinților consiliilor populare comunale și orășenești.

Raportul comisiilor permanente ale Marii Adunări Naționale, care au examinat cele două proiecte de lege, a fost prezentat de tovarășul **Dumitru Balalia**, președintele Comisiei pentru consiliile populare și administrația de stat.

În cadrul discuției generale au luat cuvîntul deputații **Iosif Uglar**, prim-secretar al Comitetului județean Satu Mare al P.C.R., președintele Comitetului executiv al consiliului popular județean, **Nicolai Morariu**, prim-vicepreședinte al Comitetului executiv al Consiliului popular al județului Suceava.

Cele două proiecte de lege au fost apoi discutate pe articole și, cu unele amendamente propuse de deputați, au fost supuse separat votului secret cu bile.

Marea Adunare Națională a adoptat Legea privind Comitetul pentru Problemele Consiliilor Populare și Legea privind Congresul deputaților consiliilor populare județene și conferințele președinților consiliilor populare comunale și orășenești.

În ședința de după-amiază, în continuarea lucrărilor, tovarășul **Ion Pățan**, vicepreședinte al Consiliului de Miniștri, ministrul comerțului exterior, a prezentat expunerea la proiectul de lege privind tariful vamal de import al Republicii Socialiste România. Tovarășul **Aurel Vijoli**, președintele Comisiei economico-financiare, a prezentat apoi raportul acestei comisii și al celei juridice, asupra proiectului de lege supus dezbaterii.

După discuția pe articole, Marea Adunare Națională a votat, prin vot secret cu bile, Legea privind tariful vamal de import al Republicii Socialiste România.

La ultimul punct al ordinii de zi, tovarășul **Constantin Stătescu**, secretarul Consiliului de Stat, a prezentat expunerea la proiectele de legi pentru aprobarea decretelor cu putere de lege emise de Consiliul de Stat după încheierea celei de-a IX-a sesiuni a M.A.N. Tovarășul **Mihail Ghelmegeanu**, vicepreședinte al Comisiei juridice, a prezentat, apoi, raportul comisiilor permanente ale M.A.N. care au examinat proiectele de legi.

Supuse votului secret cu buletine, decretele cu putere de lege emise de Consiliul de Stat au fost aprobate de deputați.

Tovarășul **Ștefan Voitec**, președintele Marii Adunări Naționale, a declarat apoi închise lucrările celei de-a X-a sesiuni.

ZIARELE DE DIMINEAȚĂ PUBLICĂ:

Interviul acordat de tovarășul Nicolae Ceaușescu posturilor de radio vest-germane W.D.R.

- **Legea privind Comitetul pentru Problemele Consiliilor Populare**
- **Legea privind Congresul deputaților consiliilor populare județene și conferințele președinților consiliilor populare comunale și orășenești**

STUDIUL CONJUNCTURII — PREMISĂ A EFICIENȚEI COMERȚULUI EXTERIOR

23 AUGUST 1944 — 1973

Interlocutor: GHEORGHE ISTRATE, director general al Institutului pentru studierea conjuncturii economice internaționale.

— În condițiile actuale, creșterea competitivității, fundamentarea științifică a producției și exportului sînt de neconceput fără o cunoaștere temeinică a cerințelor și tendințelor pieței externe. Care sînt, în acest sens, preocupările Institutului?

— În nenumărate rînduri, documentele de partid au accentuat asupra preocupărilor pe care trebuie să le aibă în vedere toți factorii de răspundere pentru creșterea competitivității produselor, valorificarea lor în cît mai bune condițiuni. Activitatea pe care colectivul nostru o desfășoară răspunde — în acest spirit — cerințelor ministerelor și unităților economice cu sarcini de comerț exterior. Institutul întocmește studii asupra unor piețe specifice de mărfuri — analize pe ansamblul pieței mondiale sau pe mari zone economice privind evoluția practicilor comerciale, orientarea politicii de credit, fenomenele monetare; efectuăm totodată și cercetări în domeniul prognozelor comerciale și al metodelor de determinare a eficienței operațiilor de comerț exterior. Elaborăm și studii monografice pe țări, necesare fundamentării programelor de promovare a relațiilor economice ale României cu țările respective. O altă latură a activității se referă la informarea operativă a unităților exportatoare asupra evoluției prețurilor și tendințelor conjuncturale curente.

Emil Munteanu-Retevoescu

(Continuare în pag. a III-a)

Proaspătă absolventă a cursurilor de calificare accelerată, de la F.C.T.B., Vasilica Iancu s-a încadrat în ritmul de muncă al colectivului. În sectorul 8 al secției interlock, ea depășește cu regularitate planul, cu 1 la sută.

Inițiative în torențul întrecerii

În cadrul preocupărilor COMITETULUI DE PARTID AL SECTORULUI 6, vizînd generalizarea și perfecționarea inițiativelor apărute în întrecere, consemnăm o nouă și interesantă acțiune: **organizarea unei consfătuiri de lucru** (în ziua de 22 iunie, ora 15) la întreprinderea „Electromagnetica", promotoarea inițiativei **„Trăsătura etică a fiecărui salariat — luptător activ împotriva risipei de orice natură"**. Tema discuției: **„Munca politică de masă în sprijinul economisirii fondurilor materiale și bănești. Modalități de extindere și perfecționare a inițiativei"**. La consfătuire participă secretarii comitetelor de partid, responsabilii comisiilor de control muncitoresc, președinții comitetelor sindicatelor și cadre tehnice de conducere din întreprinderile sectorului, precum și conducători și activiști de partid din marile unități industriale ale Capitalei.

OBIECTIV '73

ZILNIC, UN PLUS DE 250 000 M.C. APĂ POTABILĂ

Începînd de azi dimineață, una din cele patru pompe de care dispune Stația de distribuție a apei Nord trimite în rețea (pentru cartierele Floreasca, Herăstrău, Dorobanți, Pipera, Grivița, Giulești, Băneasa), cu o prestanță sporită, peste 65000 mc apă potabilă, în 24 de ore.

Rezultat al preocupării pentru creșterea confortului urban, stația, în care s-au investit peste 100 milioane lei, este în măsură să rezolve problemele alimentării cu apă a zonei de nord a orașului. O arteră de distribuție cu diametrul de 1000 mm, în curs de construcție, va îmbunătăți alimentarea și în cartierele Colentina, Pantelimon, Iancului, Titan. Pînă în 1975 vor fi realizate încă 20 km artere și 70 km conducte de distribuție pentru ansamblurile noi de locuințe.

Capitala dispune astfel zilnic de un plus de 250 000 mc apă față de 1972.

În fotografie: Stația de distribuție a apei Nord.

Orașul și noi

„Prețul" timpului neproductiv

În instanță

Timpul de lucru al fiecărui colectiv de întreprindere, al fiecărui participant la producția bunurilor materiale constituie o parte esențială a avuției naționale. În acest context și ținînd seama de mobilizatorul angajament asumat de Organizația de partid a Capitalei — Cincinalul în patru ani și jumătate — „prețul" timpului capătă o maximă valoare. Ora, minutul chiar, echivalează în industria bucureșteană cu o producție de milioane de lei. Deci, orice pierdere din fondul de timp productiv înseamnă importante pagube pentru economia națională.

Din evidențele statistice rezultă că în multe întreprinderi (spațiul nu ne permite să le enumerăm) gradul de folosire a fondului de timp se apropie de nivelul maxim posibil. Este rezultatul firesc al acțiunilor sistematice, desfășurate pe multiple planuri pentru întronarea unei discipline a muncii riguroase în întreg angrenajul producției. Ca urmare și realizările obținute sînt superioare prevederilor planului și angajamentelor. Însă nu toate conducerile de întreprinderi își pun problema: **ce cantitate de „util" este extrasă din fiecare minut, oră sau zi de lucru?** În consecință, la fabricile „Borangicul", „Crinul", „Apolo", „Progresul" — încălțăminte, Uzina română de pîslă și altele, indicele de utilizare a timpului de lucru se situează sub 90 la sută.. Cauzele constau în nerespectarea programului de lucru, numărul mare de absențe

Nicolae Cucui

(Continuare în pag. a IV-a)

FAUR

tiv — mai mare sau mai mic — dar care, transpus în fapt, constituie izvorul unor nebănuite realizări. Așa a fost cu Gheorghe Diță. S-a gîndit un timp și ne-a zis: „dacă am matrița bucșa cu furcă cu 100 mm mai puțin? Cît metal am pune de o parte?" Și iată cum, preluată, inițiativa acestuia conduce la obținerea unei economii anuale, pe om, de peste 2 300 kg metal. Dar Trandafirescu, Coandă, Vigheci și Niculescu? Propunînd refolosirea corpurilor cuțitelor de strung uzate, ei au permis înregistrarea unor economii de 80 000 de lei. Prin cercul inovatorilor anul acesta vor fi investigate peste 400 propuneri, preconizîndu-se sporirea lucrărilor de autoutilare cu 20 la sută. Din gîndire creatoare, din mîinile noastre se va concretiza pînă la finele lui '73 o economie valutară de aproape 20 de milioane lei.

Energii îngemănate într-un singur nucleu avînd o singură aspirație: țăria Cetății lui Faur. Și, gîndim noi, dacă fiecare își va face cu răspundere datoria, aici la locul de muncă, orașul nostru și viața noastră vor fi mereu mai frumoase, mai îmbelșugate.

GRIGORE RÎUREANU
maistru forjor

Mîine, se deschide Conferința națională a Asociației juriștilor din Republica Socialistă România

Juristul — un propagandist al legalității, al principiilor eticii și echității socialiste

Convorbire cu: tov. ADRIAN DIMITRIU, secretar general al Asociației juriștilor din Republica Socialistă România, directorul Institutului de cercetări juridice al Academiei de științe sociale și politice.

— Ce probleme figurează pe ordinea de zi a celei de a III-a Conferințe națională a Asociației juriștilor?

— Cei 700 de delegați și invitați la conferință, reprezentanți ai tuturor lucrătorilor pe tărîmul dreptului (judecători, procurori, jurisconsulți, lucrători din aparatul de stat, avocați, cadre didactice, cercetători) sînt chemați să dezbată — plecînd de la imperativele actualei perioade de dezvoltare a țării — o seamă de probleme majore ale perfecționării contribuției pe care juristul o aduce progresului economic și social al societății noastre, apărării legalității socialiste. Amplul proces

(Continuare în pag. a II-a)

CONTRACRONOMETRU

Pe urmele noului mers al trenurilor

Nici o garnitură în limitele graficului

Cu prilejul intrării în vigoare a noilor grafice feroviare de parcurs (3 iunie), subliniam faptul că mersul trenurilor prezintă evidente îmbunătățiri față de anii precedenți: **un număr sporit de garnituri spre litoral, mai multe curse pentru navetiști, o nouă gară bucureșteană pentru călători („Cotroceni"), viteză de circulație sporită care, în unele zone, atinge 120—140 km/h.** (De remarcat că rapidul 65, „Tomis", străbate 225 km de la București la Constanța în numai 2 ore și 29 minute, deci cu o viteză medie orară de 90 km). Toate acestea constituie **realizări incontestabile ale Departamentului căilor ferate, în direcția îmbunătățirii servirii călătorilor. În ce măsură sînt, însă, ele aplicate?** La ce cote de exigență? Pentru a răspunde, **declanșăm cronometrul** și poposim, mai întîi, în stația Basarab.

Se lucrează la amenajarea noilor spații verzi în parcul Giulești

întrebare

Ce soluții preconizați pentru reducerea pierderilor de metal?

Este bine cunoscut rolul hotărîtor al sectoarelor calde — *turnătorie, forjă* — în folosirea rațională a metalului, *mai ales în întreprinderile unde se execută piese de mare tonaj. Dar, aceasta presupune căutări permanente ale specialiștilor pentru perfecționarea tehnologiilor, maximă exigență în respectarea lor riguroasă. În contextul întrecerii pentru realizarea angajamentului de onoare — „Cincinalul în patru ani și jumătate" — s-au născut și în acest sens prețioase inițiative, s-au aplicat sau se experimentează eficiente soluții.*

De aceea, întrebăm: ce acțiuni se întreprind pentru reducerea continuă a pierderilor de metal *la Uzina de mașini grele, Vulcan, Semănătoarea, Griviția roșie — mari consumatoare de metal? Ce propun specialiștii de profil pentru reducerea rebuturilor — deci a pierderilor de metal — în turnătorii și forje?*

Ore citadine

Săptămînă record

La **„Autobuzul" începe astăzi — în lunga întrecere socialistă declanșată în întîmpinarea marii sărbători a eliberării patriei — o săptămînă record**, care marchează, de altfel, și împlinirea a **20 de ani de la înființarea întreprinderii.** Prima zi a acestei săptămîni-record se va solda — din datele preliminare — cu realizarea peste plan a unui autobuz și a două autoutilitare. Printre obiectivele urmărite sînt: calitatea ireproșabilă, disciplină la locul de muncă.

„AGFACONTUR" — ÎN PREMIERĂ

Pauză la sala de expoziții a Asociației artiștilor fotografi? Nicidecum. Perdelele „ascund" pregătirile unei premiere: „Oameni '73" *— peste 60 de imagini color, semnate de doctor în chimie* Raimo Gareis *(R. F. Germania), cel care a pus la punct procedeul Agfacontur* (transfer de culoare pe baza unui contrast cromatic variabil, *controlat de autor). O demonstrație, care îmbină arta fotografului cu fantezia tehnicianului de artă.*

Luni, la ora 18,30, cu prilejul vernisajului, autorul va prezenta și o proiecție cu 180 de diapozitive color.

Scurt dialog despre:

„Ziua cea mai lungă" și capriciile meteorologice

Trebuie să recunoaștem că timpul... neprobabil ne-a cam pus la încercare în ultimele zile. Vrînd să aflăm motivele care au făcut să recurgem, neprevăzut, la hainele călduroase, i-am interpelat pe cei pe care îi considerăm (mai în glumă, mai în serios) răspunzători de capriciile vremii, meteorologii. Succint dialog cu **Florica Militaru**, cercetător științific:

— N-ar trebui să vi se pară neobișnuit. **Iunie este, de regulă, luna cea mai ploioasă a anului.** Iar pînă acum nici măcar nu a fost foarte ploioasă, ci mai mult răcoroasă. S-au înregistrat temperaturi specifice zilelor de toamnă.

— Care au fost minimele?

— Plus șase grade, pe 18 iunie. O astfel de temperatură nu a mai fost întîlnită din 1934. Atunci au fost plus 4,5 grade.

— Care este — pe înțelesul nostru, al „profanilor" — explicația?

— O masă de aer polar care în această perioadă se deplasează, de o-

A. Octavian

(Continuare în pag. a III-a)

JOI

CONSTANTIN ȚOIU

Cuptorul de aur

O brutărie noaptea e în stare să te vrăjească. Geamurile brutăriei domnului Hristachis se înroșeau pe la ceasurile două umplînd strada de o văpaie de basm. Eu așteptam în văpaia aceasta afară în brișcă în răcoarea lui septembrie, pe cînd tatăl meu vorbea în prag cu grecul prin duduitul înfundat al focului din cuptor, **ti cani? kala, kala,** ce mai faci, bine, bine, stelele sus scăpărau limpezi, pe urmă brișca se urnea, țineam strîns la piept pîinea fierbinte, rupînd din ea cît se putea rupe. De atunci, pîine mai bună n-am mîncat. E, desigur, ceva subiectiv. Atît de puternică fusese impresia acelor nopți, încît, întrebat la școala primară cine ne dă nouă pîinea cea de toate zilele, răspundeam cu toată convingerea, fără cea mai mică ezitare, — Hristache, brutarul.

Cînd au venit pe rînd războiul, raționalizarea, seceta și cînd în căminul de studenți **Pache** făceam mămăliga la subsol pe plita comună, în cutii de conserve, învîrtind mămăliga cu creionul, în loc de făcăleț, invocam, între replicile noastre de studenți în filozofie, veșnic flămînzi, nopțile ce-mi dăduseră marea fericire de a privi geamurile unei brutării înroșite de vîlvătaia focului, de a simți aerul încărcîndu-se deodată de mireasma sublimă ce te face, oriunde ai fi, să tresari, să ridici capul și să spui bucuros: „Parcă miroase a pîine caldă!".

Istoria omului e istoria pîinii. Acest subiect, pîinea, e atît de vechi și de obsedant încît a intrat în limbaj ca un termen moral de referință continuă. „Bun ca pîinea caldă". „Să muncească și el, să-și cîștige pîinea". „A intrat în pîine" (cum ar intra în viață). „Să mănînce și el o pîine". „Nici muncă fără pîine, nici pîine fără muncă". Dacă individul, pus să răspundă de nu știu ce treabă, devine arbitrar, se spune că el are în mînă „pîinea și cuțitul"... Și cîte alte roluri importante nu joacă pîinea în frazele noastre de zi cu zi.

Ca și rebutul în scris, rebutul în arta brutăritului e cel mai jignitor pentru om. Cînd se întîmplă să văd o pîine neagră, cleioasă ori fărîmicioasă, mă gîndesc la brutar ca la un artist lipsit de talent. În schimb, văd „intermediara" foarte frumoasă pe care o scoate „Cuptorul de aur" de pe Filantropiei, văd „dublele" de pe Călărași și de pe bulevardul Muncii și zic: uite, domnule, că mai sînt brutari în București (ca în celebra frază cu judecătorii). E bine să vorbim despre acești brutari buni și să-i dăm de exemplu.

INFORMAȚIA Pe tot globul

RINUL, între legendele trecutului și simbolurile prezentului

Ce l-a determinat oare pe Lamartine să denumească Rinul „un Nil al Occidentului"? Stau pe puntea superioară a unui maiestuos vas de pasageri, care ne poartă lin la vale, de la Eltville spre Bonn și — în timp ce sorb prin toate simțurile multitudinea de impresii degajate de lumea variată a fluviului („Vater Rhein" îi spun localnicii, adică „Tatăl Rinul") — mă surprind mereu analizînd veracitatea definiției metaforice pusă în circulație de marele poet ro-

Leonard Gavriliu

(Continuare în pag. a IV-a)

MUZICĂ · PLASTICĂ · BALET

Exigențe în coregrafia contemporană

În cronica ultimelor decenii, locul ocupat de personalități care au creat coregrafii originale este destul de important, revelînd treptata afirmare a unui stil românesc. Nu putem uita semnificative realizări, atît în montarea de balete „autohtone", cît și în asimilarea marelui repertoriu tradițional. Iată, totuși, în această stagiune, mai mult decît înainte, s-a conturat o întrebare: vitorul artei coreografice este sau nu condiționat de apariția unor noi creatori, formați în experiența contemporaneității? Prelucrarea tradiției, pătrunderea sensurilor noi ale vieții actuale presupun ca, alături de meșteri, să se impună și acei tineri care vor putea asigura continuitatea și, bineînțeles, progresul în acest domeniu. Răspunsul întîrzia, sau, mai bine zis, se alcătuia, din „vestile" primite de la teatrele muzicale din țară, unde știam că există tineri care au trecut de obligatoriul stadiu al promisiunilor. Luna iunie oferă, simultan pe scenele Operei române și Teatrului de operetă, argumentele unei generații pline de vitalitate. „Studioul de balet", recenta premieră a Operei române, a adus trei coregrafi în fața „juriului" alcătuit din marele public. Examenul de maturitate — căci se excludea de la bun început doar experimentul — mă îndreptățește să-i numesc astfel. **Alexa Mezincescu** demonstrează că pătrunderea tainelor dansului clasic nu este în contradicție cu alura modernă a edificării unui spectacol, ci dimpotrivă, poate deveni o cale prin care tradiția pătrunde pînă la spectatori fără soluții „prăfuite" de ticuri și banale combinații răsstiute. **Alexandru Schneider** aduce de la Timișoara rezultatul decantat al unei sinteze între dans și simbol al imaginii, în căutarea acelui limbaj contemporan care să nu se despartă de accesul liber la înțelegerea spectatorului. În fine, **Amatto Checiulescu**, și el la prima montare, se detașează de ceilalți doi coregrafi prin sobrietatea și calmul — aș spune și curajul — de a conferi dansului virtuți filozofice evidente, arătînd că mijloacele de comunicare sînt extrem de diverse, fără a părăsi specificul de realizare.

Punct de vedere

Al patrulea maestru de balet — da, putem vorbi deodată de patru noi coregrafi la București! — îl cunoaștem prin cîteva reușite de prestigiu la Opera din Iași. Este șansa Operetei de a fi cooptat în colectivul teatrului pe **Mihaela Atanasiu**, o personalitate de prim ordin în generația sa. Fantezia desenului coregrafic, exuberanța expresiei, așa cum au apărut în recenta premieră a **Calului bălan**, sînt doar o parte din stilul deja afirmat al Mihaelei Atanasiu, fără a mai vorbi de resursele poetice încă nevalorificate la București. Iată, deci, că baletul românesc se pregătește de noi zboruri, păsind cu îndrăzneală spre maturizarea tinerilor.

GRIGORE CONSTANTINESCU

● Intîlniri cu cititorii

● **Azi, la ora 19, va avea loc la librăria „M. Eminescu", din bd. Republicii nr. 5, lansarea a două volume de Aurel Baranga: TEATRU (comedii) — de la „Mielul turbat" la „Interesul general" — și POEZII, cuprinzînd versuri și fabule. Cuvîntul înainte va fi rostit de criticul Valeriu Răpeanu, directorul Editurii „Eminescu".**

● **Mîine, la ora 18.30, în librăria „M. Eminescu", are loc lansarea volumului III din tratatul de „Istoria literaturii române", elaborat de un colectiv sub conducerea prof. univ. dr. docent Șerban Cioculescu. Prezintă acad. Al. Graur, directorul general al Editurii Academiei.**

● La Tampere, via Jyväskla

Au fost trimise în Finlanda, pentru a participa la Festivalul de la Jyväskla, lucrările ce compun expoziția „Gravura în spațiul contemporan". Aceleași opere

Ce mai e nou?

— care au obținut și anul trecut un veritabil succes la Bienala de la Veneția și la Bruxelles — vor putea fi vizionate de publicul finlandez în sălile Muzeului de artă din Tampere. Printre cei 25 de gravori ale căror nume sînt înscrise în catalogul manifestării se numără: Marcel Chirnoagă, Stan Done, Valentin Ionescu, Wanda Mihuleac, Ion State.

● Între 1 și 3 iulie se va desfășura, la Brașov, Festivalul de muzică de cameră; iar în a doua jumătate a lunii viitoare, orașul Tîrgu Mureș va găzdui un alt festival muzical național ce va prilejui întîlnirea unor formații de muzică simfonică, corală și de cameră.

● **Mîine (ora 19), la Casa ziariștilor, membrii cenaclului „Tudor Mușatescu" susțin un recital de satiră și umor intitulat „Cu rîsul nu e de glumit". Își dau concursul actorii Ion Gh. Arcudeanu și Paul Nadolschi.**

● **Muzicologul Vasile Tomescu a plecat în Bulgaria ca invitat al Comitetului de organizare a Săptămînii muzicale de la Sofia.**

„Să trăim și să muncim în chip comunist!"

ETICA ȘI ECHITATEA ÎN LUMINA FAPTELOR

Modelarea etică a omului de lîngă tine

Interlocutor: NEAGU BRISCANU, secretar al comitetului de partid de la Fabrica metalurgică de piese grele a U.M.G.B.

Munca politico-educativă în rîndul tineretului își precizează tot mai mult direcțiile și modalitățile de acțiune. Un nou argument în această privință ne oferă ciclul de manifestări „Să trăim și să muncim în chip comunist", organizat de Comitetul U.T.C. al sectorului 1.

— Acțiuni privind educarea tinerilor în spiritul cultului față de muncă, al respectării normelor de etică și echitate socialistă — ne spune tov. Radu Constantinescu, secretar cu probleme de propagandă în comitetul sectorului — au avut loc și pînă acum. Experiența acumulată ne-a permis însă să așezăm pe temeiuri mai ferme munca politico-educativă, atît în privința conținutului, cît și a organizării. Ciclul pe care l-am inițiat este o astfel de formulă. El a debutat la Ateneul tineretului, prin întîlnirea tinerilor de la „Automatica" cu cîțiva dintre veteranii uzinei, care au ieșit la pensie. În continuare, programul ciclului va cuprinde acțiuni în întreprinderi și instituții, la casa de cultură, în vederea cunoașterii și respectării normelor eticii și echității socialiste. Vom discuta despre muncă, despre disciplină, despre personalitate, în prezența unor oameni care să fie ei înșiși ilustrarea vie a acestor idei. O atenție sporită vom acorda acțiunilor politico-educative pe marginea unor momente deosebite din viața tinerilor — încadrarea în producție, majoratul, căsătoria, despre tot ceea ce înseamnă... „a trăi și a munci în chip comunist".

Ion Holt

Interlocutor: NEAGU BRISCANU, secretar al comitetului de partid de la Fabrica metalurgică de piese grele a U.M.G.B.

— În secțiile uzinei am văzut afișat **Prolectul de norme ale vieții și muncii comuniștilor, ale eticii și echității socialiste.** De asemenea, cum spuneți, comitetul de partid al Fabricii metalurgice de piese grele a organizat, în primul trimestru din acest an, aprofundarea documentelor Plenarei din 3—5 noiembrie 1971, în cadrul diferitelor forme ale învățămîntului de partid. Am dori, însă, să ne arătați în ce mod asigurați asimilarea efectivă, zi de zi, a principiilor și normelor etice de comportare comunistă de către membrii de partid și de către toți oamenii muncii din fabrică.

— În activitatea ideologică, politică și cultural-educativă, în efortul de edificare a conștiinței socialiste a oamenilor muncii, ținem mereu seama de faptul — adesea subliniat de secretarul general al partidului, tovarășul **Nicolae Ceaușescu** — că nu este vorba, pur și simplu, de o campanie, ci de o muncă de lungă durată, de un „drum lung", care nu poate fi străbătut decît dacă înaintăm continuu, cu perseverență. De aceea, pe lîngă aprofundarea programului ideologic al partidului și pe lîngă activitatea în acest sens a corpului de propagandiști și agitatori, acordăm o mare atenție soluționării concrete a diferitelor situații de viață care intervin zilnic și care cer o luare de atitudine imediată și măsuri cît mai adecvate, potrivite cu firea oamenilor pe care vrem să-i educăm.

— Am dori să vă referiți la asemenea situații și să ne arătați modul concret în care s-a obținut rezolvarea lor.

— După cum se știe, înalta conștiință profesională, responsabilitatea pentru îndeplinirea exemplară a sarcinilor, intoleranța față de chiul, superficialitate, față de indisciplina în muncă sînt trăsături caracteristice pentru profilul moral al membrilor de partid. În condițiile în care la noi la turnătorie lucrăm piese gigantice, pînă la 150 de tone oțel, formate din numeroase subansambluri, la care lucrează echipe întregi de muncitori, se cere o conștiință înaltă din partea fiecărula. E destul ca unul să tragă chiulul, sau să lucreze superficial, ca întreaga lucrare să fie rebutată, cu mari pierderi, chiar dacă ceilalți și-au executat sarcinile cu maximum de conștiinciozitate. Așa s-a întîmplat cu lucrări la care au luat parte și Marin Stancu și Nicolae Vănuță. În acest caz, în loc să recurgă la tradiționala expunere la „vitrina rebuturilor", sau la vreo caricatură la gazeta de perete etc., comuniștii au propus un mijloc eficient de educație, punîndu-i pe cei doi să efectueze ei înșiși operația de spargere a pieselor rebutate (operație pe care o execută, în asemenea cazuri, personalul necalificat) în prezența tovarășilor de muncă, a opiniei publice a secției. Prilej de adînc proces de conștiință. De atunci, cei doi se feresc ca de foc de tragerea chiulului în schimburile de noapte. Cu alții, pe care-i știam muncitori buni, dar care lucrau neglijent, am folosit alte procedee, ca, de exemplu, în cazul formatorului Trușcoaică Aurel, care nu asigura corect formele pentru turnare, pricinuind pierderi de metal.

— Ce alte probleme au format obiectul activității politico-educative a organizației de partid?

— Au fost cazuri de indisciplină în muncă (turnătorul formator Gheorghe Panait), de îngîmfare și aroganță (turnătorul formator Manole Merișan), care nu cadrează cu etica muncitorului înaintat al societății noastre și în soluționarea cărora s-au evidențiat, prin munca de la om la om, comuniștii **Ion Chira** și **Petru Socolescu.** Înfumurarea lui Manole Merișan, de exemplu, a ținut o întreagă echipă în loc, în coada producției. De îndată ce situația a fost rezolvată, această echipă a dovedit că poate da un randament mult superior. Un caz mai dificil a fost acela al modelierului Ștefan Ianoș, caz la rezolvarea căruia întreaga organizație și-a adus contribuția educativă într-o adunare generală. A fost necesar să antrenăm și familia respectivului, care ne-a dat cu succes concursul. Am avut de lucru (și încă mai avem) și cu incompetența profesională, cu slaba calificare, care se camuflează uneori cu dibăcie. Tînărul Vasile Bălcescu, bunăoară, lucrînd cu alții în colectiv, arunca mereu vina pe ceilalți cînd se produceau rebuturi. Așadar, era și incorect, nesincer, îi era teamă de răspundere. Am propus, în consecință, să i se dea lucrări de mai mici proporții, pe care să le poată efectua singur, purtînd întreaga răspundere a calității lor. În asemenea împrejurări, l-am văzut pe acest formator apucîndu-se să învețe, l-am văzut întrebîndu-i pe cei mai pricepuți ca dînsul, consultîndu-i pe maiștri în legătură cu punctele critice ale tehnologiei, așa încît în cele din urmă s-a ridicat la nivelul celor mai buni meseriași, iar astăzi el însuși are în subordine oameni cu care lucrează și pe care îi instruiește. Munca aceasta a noastră, de educatori comuniști, are rigorile ei și, personal, m-am convins că punctul ei de pornire ca și cel de sosire trebuie să fie omul în toată varietatea multilaterală a personalității lui, de care trebuie ținut seama cu grijă. Cred că nu exagerez dacă spun că munca noastră de educație politico-ideologică este o investiție productivă, că numai oamenii educați în spiritul înaltelor principii și idealuri ale partidului se află la înălțimea sarcinilor lor profesionale și, în general, la înălțimea cerințelor vieții noastre socialiste, în orice sector s-ar desfășura ea.

Liviu Timna

INSEMNĂRI

Caii lui Barzuca

În sala de expoziții a Bibliotecii de artă, un nou pictor se prezintă la examenul debutului. Uleiurile lui Mircea Barzuca constituie, după opinia noastră, o revelație.

Artistul, elev conștiincios al Margaretei Sterian, a învățat modalitățile de tratare a suporturilor în virtutea unei tehnici rafinate: o pastă neagră cu reflexe de albastru dur este întinsă în strat subțire și uniform, un strat ca o aripă de fluture. Caii lui Mircea Barzuca (un întreg ciclu) „văd" unghiurile de lumină și umbră ale lumii „cu toată ființa", interiorizîndu-ne și pe noi, privitorii acestor tablouri, dăruindu-ne clipe de reverie și sensuri inedite de viață.

În economia lucrărilor plutește discret, ca o busolă spirituală, influența pictoriței magister: o anume gingășie, o sfială în fața încleștării, un climat de veșnică adolescență în care cele mai înaripate năzuințe par cu putință. De la un punct, însă, forța de penetrație asupra materiei îi impun „învățăcelului" orientări proprii, o bărbăție nelinistită, ecouri de luciditate, asumarea drumului care în final să-i aparțină „în exclusivitate".

Un suflu de încredere în resursele generoase de inspirație, vocația contrastului coloristic la o scară a valorităților surprinzător stăpînită, pofta de lucru, determină pentru Mircea Barzuca pronosticuri de bun augur atunci cînd ne gîndim la etapele viitoare pe care acest tînăr bieslaș urmează să le străbată. El trăiește din plin revelația actului de făurire pe cartoane și pînze a unui univers care se adresează contemporanilor prin tot ce poate fi acumulat mai profund, mai complex și mai bun.

ADRIAN BELDEANU

Euterpe la...

NARGHITA: „Supremul meu titlu de noblețe"...

După vreo doi ani și jumătate de turnee — în India, S.U.A., Kuweit, Siria, Irak, Liban, Turcia, Grecia, Iugoslavia, Elveția, Anglia etc. — această cîntăreață de excepție care răspunde la numele, cu rezonanță orientală, de **Narghita**, va putea fi văzută în curînd pe micul ecran sau în sălile de concert din țara noastră.

— Unii vă consideră un fel de cîntăreață indiană de origine română!

— Dimpotrivă, sînt o cîntăreață română care interpretează melodii indiene! Ambiția mea este să dovedesc că un talent românesc poate realiza, în inimitabila artă indiană, ceea ce în India se spune că nu va putea realiza niemeni, niciodată. Supremul meu titlu de noblețe este România. De altfel, în presa străină titlurile sînt fără echivoc: „Cîntăreața română Narghita, care...".

— Care ar fi cheia acestei performanțe unice?

— Tot ce este unic este simplu! Bunăoară, celebra cîntăreață indiană Lata Mangeshkar cîntă cu atîta naturalețe și feminitate, încît ai impresia că totul este foarte simplu, că și tu poți cînta ca ea

— Și chiar cîntați! O spune, între alții — comparîndu-vă cu Yma Sumak și Maria Callas — criticul italian Ettore Mo, în „Corriere de la Serra" („În India, Narghita are o singură concurentă: Lata Mangeshkar"...). Întrebarea e: cînd veți cînta și pentru noi?

— Colegii dv. de la Televiziune pregătesc o emisiune „medalion", iar Casa de discuri „Electrecord" m-a invitat pentru imprimarea a 12 melodii indiene, clasice și moderne.

— Anul trecut, ați primit un premiu indian pentru muzica din filmul „Cea mai mare fericire". Care e cea mai mare fericire pentru dv.?

— Să cînt! Pentru mine nu există decît muzica, eu nu exist decît pentru muzică. Ceea ce înseamnă, deopotrivă, dăruire totală și pregătire multilaterală continuă, perseverență, tenace. Mulțumirea de sine este „inamicul public nr. 1" al artistului. Drumul spre împlinire trece prin autodepășire! A concerta într-o țară și a nu mai fi chemat să cînți și altă dată în același loc echivalează cu un... semieșec!

— Ați avut și asemenea... surprize?

— Cel mai convingător răspuns cred că îl dă viitoarea mea „stagiune" de concerte, în vreo 14 țări — inclusiv în cele din care abia m-am întors. Să cînt pentru România! Iată răspunsul complet la întrebarea dv...

Ion Butnaru

ATITUDINI: „Cine să se gîndească?"

● Implicațiile etice ale unui caz de delapidare

Producători și proprietari, sporim, în fiecare zi, prin munca noastră, proprietatea socialistă, avuția obștească. Grija față de integritatea averii noastre comune, lupta împotriva furtului, delapidării, reprezintă obligații de prim ordin, definitorii pentru fiecare cetățean. Firesc, deci, ca opinia publică să reacționeze cu indignare ori de cîte ori, la adăpostul neglijențelor, al superficialității, indivizi certați cu legea atentează la bunurile noastre comune.

— Cazul Margan? Da, am aflat de la organele de miliție. Ne-a mirat foarte mult. Cine să se gîndească? Exista doar o evidență, controlul funcționa...

Rezumativ, cam acestea ar fi opiniile conducerii Uzinelor chimice române față de o gravă delapidare, comisă sub ochii întregii filiere de evidență și control a întreprinderii. Să fie oare justificată consternarea de astăzi a interlocutorilor, tentația de a socoti acest caz drept o „fatalitate", de a explica totul prin „abilitatea" infractorilor? Pentru a răspunde, e nevoie să apelăm la fapte.

În gestiunea unui magazin de încălțăminte (unitatea nr. 54 din piața Ilie Pintilie, aparținînd fostei O.C.L. „Încălțămintea") sînt descoperite, la un moment dat, mărfuri în valoare de 50.000 lei, a căror proveniență nu putea fi în nici un fel justificată. Miliția cercetează și descoperă. Demască, astfel, activitatea unui grup infracțional, lichidează, în final, o întinsă filieră a delapidării. Sursa „afacerii": Uzinele chimice românе, mai precis, magazia de produse finite a secției a III-a. Timp de patru luni, zi de zi, gestionarul acestei magazii (Romulus Margan, bd. Metalurgiei nr. 13) a sustras, cu o ușurință de-a dreptul stupefiantă, sute și sute de perechi de încălțăminte. Cu participarea unor complici — distribuitori de marfă în cadrul ICRTI — produsele sustrase erau transportate și plasate celei de a treia verigi infracționale, adică unui număr de patru unități O.C.L. „Încălțămintea", unde erau și comercializate. Valoarea prejudiciului adus proprietății socialiste: circa 150 000 lei. „Au existat — ne spunea conducerea uzinei — evidențe, controale". Să menționăm, în replică, cîteva dintre constatările anchetatorilor: „Infractorii au profitat de evidența slabă a produselor în cadrul procesului de producție... de lipsa unei evidențe clare a produselor finite... de inexistența controlului la poarta întreprinderii...". Iată adevăratele împrejurări care au favorizat infracțiunea. Iată realități care ilustrează neglijențe, irresponsabilitatea celor însărcinați să asigure integritatea avutului obștesc. Aceleași argumente pe care au mizat și infractorii, aceleași împrejurări sub a căror protecție au operat ei netulburați. Cert, un singur control la poarta întreprinderii ar fi fost suficient pentru a nărui infracțiunea, pentru a evita prejudiciul.

Nu, delapidarea nu a fost o fatalitate, nu a depins de „ingeniozitatea" infractorilor. Ar fi putut rămîne o simplă tentativă, o tentativă eșuată. Cu o singură condiție, ca cei obligați, cei responsabili de apărarea proprietății socialiste să-și fi făcut datoria. Ca evidențele, controlul să fi existat efectiv.

„Cine să se gîndească?... Cine trebuia — ne-am permite să răspundem. Cu alte cuvinte, cei ce erau obligați, dincolo de caz, dincolo de împrejurările concrete ale delapidării, să răspundă de integritatea avutului ce le-a fost încredințată de societate.

Începeam aceste rînduri, consemnînd „consternarea" conducerii Uzinei chimice române. Încheiem, exprimînd-o pe a noastră. Față de o atitudine, față de acel „cine să se gîndească"...

V. Valentin

O scrisoare pe zi

Un acoperiș cu găuri și un răspuns superficial

„La 23 martie a.c. (rețineți data), la redacție am primit următoarea scrisoare: „Sînt rabotor în secția de strungărie (hala nr. 1) a uzinei „Electroaparataj". Deoarece lucrările de construcție n-au fost executate corespunzător apa se strecoară prin acoperiș. Dimineața, cînd vin la uzină, înainte de a-mi pregăti sculele, prima mea grijă (cînd plouă peste noapte) este să golesc cutiile care au fost așezate din timp pentru colectarea apei. Iar cînd plouă ziua — n-am ce face —, nu pot lucra cu umbrela deasupra capului".

DUMITRU TEODORESCU
salariat — „Electroaparataj"

Abia la 4 iunie a.c. (rețineți data), tov. **ION BELOIU**, secretar al Consiliului sindicatelor, sectorul 3 (căruia i-am trimis sesizarea), ne-a răspuns: „Sesizarea este justă: acoperișul halei a fost recent recondiționat de o întreprindere de specialitate — T.I.L.I.B., șantierul 1 izolații. Dar unele puncte sînt imperfect etanșate. Acestea au fost depistate și o echipă de specialiști a trecut la repararea lor. În circa două săptămîni, problema va fi rezolvată satisfăcător".

De la 4 iunie încoace, s-au scurs mai mult de două săptămîni. Am constatat la fața locului că nici o echipă de specialiști n-a urcat pe acoperiș.

FLORICA VINTILĂ, șefa serviciului investiții — „Electroaparataj": „Într-adevăr, în hală plouă pe la „încheieturi". Vă poate da amănuntele necesare inginerul Marin Dumitru de la șantierul 1 izolații".

ING. MARIN DUMITRU — șantierul nr. 1 izolații (T.I.L.I.B.): „E o confuzie. Noi am realizat construcția numai a unei porțiuni din hală. Cealaltă parte are un acoperiș vechi, la care nu s-au făcut reparații capitale. Dacă vom fi solicitați (n.n. — sigur că sînteți!) — venim cu plăcere, poate chiar benevol, că nu-i mare lucru să astupăm cîteva găuri".

N. R.: Și uite-așa, colo o fîntîniere nepermisă, dincolo o doză de formalism, neglijență sau birocrație și treburile stau pe loc — mai bine zis ploaia se prelinge în continuare în hală. Pînă cînd?

Petre Dinescu

JURISTUL

(Urmare din pag. I)

de făurire a societății socialiste multilateral dezvoltate atrage sporirea rolului dreptului, al reglementării juridice în viața socială, poziția juristului în societate căpătînd, în consecință, dimensiuni și semnificații noi. Prin găsirea celor mai adecvate forme de reglementare a unuia sau altuia din domeniile vieții, prin aplicarea intransigentă a prevederilor legii, prin integrarea plenară în efortul general al societății noastre de așezare a întregii vieți sociale pe fundamentul trainic al eticii și echității socialiste, juristul este chemat să contribuie, nemijlocit, la realizarea politicii partidului și statului. Creșterea responsabilității sociale a acestei profesii trebuie să se reflecte, indiscutabil, în perfecționarea activității Asociației obștești a juriștilor. Scopul conferinței este tocmai acela de a hotărî asupra căilor optime ale perfecționării activității slujitorilor legii, în lumina exigențelor crescînde ale apărării legalității socialiste.

— Printre obiectivele principale ale Asociației juriștilor se află popularizarea legislației. Importanța deosebită a acestei activități, interesul manifestat, în prezent, de majoritatea cetățenilor pentru cunoașterea actelor normative, determină cea de a doua întrebare: în ce constau, deci, preocupările în vederea îmbunătățirii dialogului lege-cetățean?

— Principalul obiectiv îl reprezintă creșterea eficienței acțiunilor de popularizare, a tuturor eforturilor de formare a conștiinței juridice socialiste a cetățenilor.

— Concret, la ce vă referiți?

— În primul rînd, la atragerea în acest proces a tuturor forțelor disponibile (cele 39 de organizații județene și cea a municipiului București numără peste 14 000 de juriști). Apoi, trebuie renunțat, în întregime, la manifestările formale, la temele abstracte. Practica a dovedit că oamenii recepționează mai bine cunoștințele juridice atunci cînd ele răspund frămîntărilor lor, problemelor lor de viață. Preconizăm, în consecință, intensificarea folosirii dialogului viu cu cetățenii, tot atîtea ocazii de descoperire a eventualelor lacune în cunoașterea legii, de combatere a unor reprezentări greșite despre cadrul normativ în vigoare. Improvizația trebuie să dispară din această muncă, temele discuțiilor să exprime, întotdeauna, fidel, problemele specifice cartierului sau unității respective, stării infracționale etc. Evident, sporirea eficienței acțiunilor preventive — activitate circumscrisă tocmai imperativului major al diminuării fenomenului infracțional — presupune din partea noastră o înaltă pregătire ideologică, politică și profesională. Ne preocupă, de altfel, crearea unui activ de propagandiști format din specialiști cu înaltă calificare profesională care vor putea îndeplini, în cele mai bune condiții, sarcina de propagandist al legalității, al principiilor eticii și echității socialiste.

● La Muzeul Arhivelor Statului va avea loc — mîine, ora 17 — un simpozion în cadrul căruia va fi evocată figura cunoscutului arhitect Petre Antonescu, de la moartea căruia se împlinesc 100 de ani. Vor vorbi arh. Maria Cotescu, prof. emerit arh. Horia Teodoru, prof. arh. Ion Ghica-Budești, prof. arh. Dinu Antonescu, Virgil Teodorescu, custodele muzeului, și publicistul Virgil V. Mirescu.

Actualitatea culturală bucureșteană

PRIN EXPOZIȚII

Retrospectiva Aurel și Ana Jiquidi

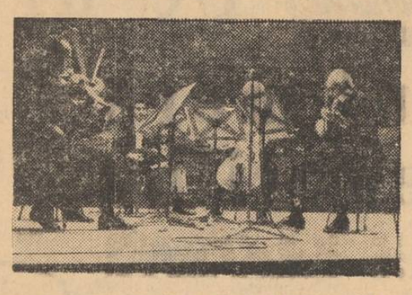

În grafica noastră, Aurel Jiquidi reprezintă prototipul artistului militant, combativ, sincer atașat idealurilor sociale ale poporului. La fel ca Tonitza, Nicolae Cristea, I. Ross, Vasile Dobrian, M. Gion ș.a., el a simțit și redat viața și lupta proletariatului din România în toată asprimea și măreția ei.

Expoziția postumă de la Ateneu ne prezintă însă un Jiquidi inedit și cu atît mai interesant. Înfățișîndu-ne o nouă latură a creației sale, de o intimitate relevantă în ceea ce privește complexitatea preocupărilor sale, exemplificîndu-ne un artist rafinat, cu o remarcabilă sensibilitate, apt să experimenteze și să lase liber jocul fanteziei. Ne impresionează, în lucrările selectate, spiritul modern, vivacitatea liniei, armonia cromatică, frumusețea decorativă a compoziției, autenticitatea vibrației interioare a creatorului.

Consecventă organizării de expoziții împreună cu Jiquidi, Ana Jiquidi are în sălile de la Ateneu o expoziție amplă, cu caracter retrospectiv, oferindu-ne, astfel, prilejul unei adevărate reconsiderări plastice.

Desi Aurel Jiquidi i-a fost sfătuitorul și controlul artistic de-o viață, Ana Jiquidi și-a făurit o personalitate, un stil propriu, îmbinînd respectul față de realitate cu inspirația din folclorul românesc și cu o tendință spre simbolismul plastic. De aceea operele sale sînt, mai degrabă, opțiuni, viziuni, stări personale, aspirații spre un ideal metaforic. Lumea basmului se identifică uneori cu lumea fantasticului, observația lucidă a unui peisaj sau unei figuri, cu stări romantice, cu visul și ilogicul. Cele mai multe lucrări fac parte dintr-un ciclu: „Povești pentru copii", care, alături de Legendă, Circul, Scara, Conflict, Descîntecul, Măști — sau de tapiserie și sculpturile în bronz, ne dau măsura unei artiste cu o viață interioară intensă, zbuciumată, care a trăit prin artă și pentru artă, care a fost tovarășa de muncă, de înfrîngeri și bucurii a lui Aurel Jiquidi și care astăzi ne dezvăluie un potențial artistic remarcabil, cu realizări ce se înscriu meritoriu în grafica românească.

MIRCEA DEAC

Închiderea ciclului „Cvartetul românesc"

În această stagiune aflată la ultimele manifestări, Filarmonica a avut cîteva idei organizatorice fructuoase în ce privește susținerea genului cameral. Deși nu prea multe, concertele din ciclul „Cvartetul românesc" (realizat în colaborare cu Uniunea compozitorilor) s-au remarcat prin programele substanțiale și interpretările de nivel superior. După cvartete de Ion Dumitrescu, Zeno Vancea, Constantin Silvestri (cîntate de formația Philharmonia), Theodor Grigoriu, Doru Popovici și Wilhelm Berger (cvartetul Academica), am ascultat, în încheierea ciclului (încheiere, desigur, valabilă pentru stagiune și nu pentru acțiunea în sine, care poate fi susținută prestigios, literatura națională a genului cuprinzînd valori numeroase), cvartetul PRO-ARTE. Programul a început cu Cvartetul nr. 2 de Dumitru Capoianu, o muzică bine scrisă, cu momente tulburătoare alternate cu altele sprințare, în stilul cunoscut al autorului. Celelalte piese au fost în primă audiție. Ludovic Feldman contrazice categoric prin creația sa vîrsta venerabilă (nu de mult a împlinit 80 de ani), demonstrînd nu numai vigoare nestinsă, ci și o pilduitoare deschidere către nou. Trei studii de concert pentru cvartet de coarde și percuție reprezintă o incursiune în zonele virtuozității instrumentale, bazată pe dificultăți intonaționale (intervale largi) și ritmice (o veritabilă polifonie și dispersări în timp ale sunetelor), avînd ca rezultantă o muzică plină de relief și strălucire. În fine, Cvartetul consonanțelor (ca o replică la un mozartian op al disonanțelor) de Pascal Bentoiu a cucerit prin prospețime și spiritualitate. Ideea menținerii cadrului arhitectural consacrat de clasici, reancorarea în tonal și consonant (după îndepărtarea datorată postromanticilor și indeosebi modernilor) poate fi mult discutată; aici vom consemna esențialul: lucrarea lui Pascal Bentoiu este un argument pozitiv — și este de ajuns. Cvartetul este omogen stilistic, echilibrat în proporții, clar în factură, generos în melodie, viguros în ritmică și ingenios în armonie. Interpreții — Varujan Cosghian, Avy Abramovici, George Popovici, Alfons Capitanovici și Nicolae Albulescu (în lucrarea de Feldman) — merită felicitări pentru ținuta la care au prezentat un program dificil.

PETRE CODREANU

TEATRUL „NOTTARA"

Sala Studio

prezintă pe

LILIANA TOMESCU

artistă emerită

în

premieră pe țară

HOTELUL ASTENICILOR

comedie de ION D. ȘERBAN

joi, 21 iunie, orele 20

cu

GEORGE SION, ION PUNEA, SANDU STICLARU, CONSTANTIN GURIȚĂ, PETRICĂ POPA, FLORIN STROE, DORIN MOGA, LUCIAN DINU, TONY ZAHARIAN, GEORGE NEGOESCU, CORNEL ELEFTERESCU, GEORGE BUZNEA, MIHAI PRUTEANU, VASILE LUCIAN, MIHNEA MOISESCU, GEORGE SÎRBU, MARICEL LAURENȚIU, ADRIAN MAZARACHE

și

DODY CAIAN-RUSU, VICTORIȚA DOBRE-TIMONU, DOINA IONESCU-SIN

Decoruri ADRIANA LEONESCU — Costume LIDIA RADIAN

Regizor secund DAN DINULESCU — Regia artistică, MIRCEA AVRAM

Următoarele spectacole vor avea loc în zilele de 23, 24, 28, 30 iunie, 1 iulie 1973, orele 20.

TEATRUL DE OPERETĂ

REPERTORIU

Simbătă 23.VI. ora 19,30 — LA CALUL BĂLAN

Duminică 24. VI. ora 10,30 — MY FAIR LADY

Duminică 24.VI. ora 19,30 — LA CALUL BĂLAN

accente

Secvențe de la Snagov

● Automobilul este „persona non grata" la Snagov-Parc?! Accesul la restaurant e interzis de două indicatoare consecutive: „La parcaj!" — exclama agentul de circulație (parcajul se află la sute de metri — n.n.). Este normală o atare măsură? Partial, am zice noi. De ce? Sigur, pe aleile din preajma restaurantului — frumos, bine aprovizionat și gospodărit (va rămîne așa întreg sezonul?) — nu pot încăpea sute de mașini; dar dacă s-ar institui „Staționarea interzisă" (adică, mașinile pot zăbovi 1—2 minute spre a-și lăsa pasagerii), iar nu „Accesul interzis", așa cum se procedează în prezent? Cu atît mai mult, cu cît ambianța — și serviciul — de la Hanul Vlăsiei constituie o autentică „invitație". Care nu trebuie să fie „diminuată!"

● Snagov-Complex. (Sat): duminică, lume multă, clienți berechet, în pofida norilor ce nu păreau prea „bucuroși de oaspeți". De unde, așadar, „dilema" ospătarilor de la restaurant: „Să servim, să nu servim la mesele de la marginea terasei? Dacă o veni vîntul să ia... farfuriile și paharele?!". Și acest „drob de sare" nu... cădea — și nu avea să cadă — în timp ce turiștii găsiseră Snagovul, dar nu... găseau o masă...

● Ah, parcajele! Probabil — sau, mai degrabă, sigur! — acesta a fost laitmotivul multor automobiliști ajunși, duminică, la Snagov-Sat. Autoturisme parcate pe iarbă, pe alei (dacă mai găseai și aici un loc), oriunde: posesorii de mașini sînt din ce în ce mai numeroși, locurile de parcare n-au sporit însă nici cu un metru pătrat.

● Ostrovul din mijlocul lacului Snagov pe care se află un important punct turistic nu se recomandă încă printr-o atracție, fie și pentru o jumătate de oră. I.T.H.R.B. nu crede că și aici ar fi un loc unde să-și manifeste inițiativa? Cel puțin un chioșc cu gustări, un altul de artizanat etc.

azi

ando

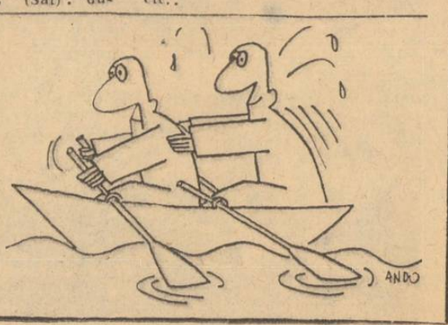

„Ajutor colegial"

Campionatul s-a încheiat, dar restanțele vor decide... campioana

Ieri, s-a disputat ultima etapă a campionatului... Gazdele și-au valorificat avantajul terenului în cinci partide, două meciuri s-au încheiat la egalitate, iar oaspeții au învins doar la Constanța. Clasamentul n-a suferit modificări spectaculoase. Numai Sport Club Bacău a cucerit un loc extrem de prețios, ajungînd acum pe poziția a patra și așteptînd data de 1 iulie, cînd finala „Cupei României" îi poate oferi o participare în cupele europene dacă va cîștiga această competiție a k.o.-urilor sau dacă o va cîștiga F. C. Argeș (în acest caz, băcăuanii vor juca în „Cupa U.E.F.A.", bineînțeles socotind că duminică Dinamo va întrece pe C.F.R. Cluj)...

În rest, A. S. Armata Tîrgu Mureș datorită victoriei de ieri a părăsit în extremis vecinătatea neplăcută a subsolului, evadînd tocmai pe locul 11 datorită rezultatelor slabe consemnate în dreptul echipelor ce o precedau.

Campionatul s-a încheiat, dar titlul se va decide totuși duminică, în urma disputării celor două restanțe ale singurelor pretendente. Ieri, UNIVERSITATEA CRAIOVA a dispus de C.F.R. Cluj cu 4—2, într-un meci în care Oblemenco a marcat de două ori și a devenit golgeterul actualei ediții (pentru a doua oară consecutiv craioveanul aduce acest titlu în Bănie, cu toate că — meritată subliniat încă o dată — nu a jucat opt etape în toamnă !), iar clujeanul Adam alte două goluri, rămînînd cel mai eficace jucător în activitate din istoria diviziei A. La Constanța, DINAMO și-a menținut șansele, întrecînd pe F. C. Constanța cu 1—0 prin fructificarea aceleiași arme ce i se potrivește — contraatacul.

Deci, să așteptăm pînă duminică seară pentru a vedea unde se vor disputa la toamnă confruntări în „C.C.E.", la Craiova sau la București ?

Nimic spectaculos în ultimul cuplaj al sezonului

Ultimul cuplaj al sezonului (oare de ce a trebuit să așteptăm sfîrșitul de sezon pentru a se decide clubiile să ne onoreze cu cuplaje ?) nu ne-a oferit nimic spectaculos. Poate că spectatorii au intuit aceasta și de aceea și tribunele marelui stadion erau aproape goale (doar 5 000 de iubitori ai fotbalului !)...

În deschidere, SPORTUL STUDENȚESC ne-a dovedit încă o dată că a devenit o echipă într-adevăr de divizia A, reușind să încheie sezonul de primăvară cu numai două eșecuri, ceea ce îi asigură într-un clasament al returului un loc de frunte. Studenții au jucat prudent, organizat și au controlat meciul printr-o mai bună legătură între compartimente și printr-o evoluție combinativă, în care de multe ori țesătura de pase a fost lăudabil realizată. Sigur că trebuie să menționăm că nici adversarul nu i-a pus probleme dificile, JIUL arătînd perioade întregi ca un sparring-partner docil... Dar au fost și „momente fierbinți", cînd bucureștenii au știut să contracareze ofensiva oaspeților, care mizau pe un cuplu de atacanți centrali valoroși : Mulțescu-Roznai.

Victoria a revenit pe merit studenților prin golurile înscrise de Leșeanu (care a valorificat o excelentă pasă lungă a lui Moldoveanu) în min. 37 și de **Lucaci** (care l-a învins pe Ion Gabriel cu un șut violent din afara careului dintr-un unghi incomod) în min. 51. Golul petroșenenilor s-a datorat lui **Szabados** (min. 38).

Am reținut evoluțiile lui **Lucaci, Sandu Mircea, Chihaia, Ciocîrlan, Kraus, Stocker, Mulțescu, Urmeș.**

Meciul vedetă a opus formațiile STEAUA și STEAGUL ROȘU BRAȘOV. Ca de obicei, militarii au avut inițiativa și au dominat mai mult. Dar, tot ca de obicei, fazele de finalizare au apărut rareori și astfel apărarea oaspeților în frunte cu excelentul Adamache a reușit să facă față atacurilor bucureștenilor. Prea multe faze de poartă n-au fost... De pildă, din întreaga repriză întîi n-am reținut decît o splendidă acțiune de contraatac a brașovenilor (min. 43), care numai printr-o „minune" nu s-a transformat în gol. De altfel, tot Steagul roșu a și deschis scorul în min. 56, cînd Ghergheli a șutat și mingea scăpată de Iordache a fost reluată în poartă de **Pescaru**... Steaua și-a realizat, însă, în continuare, tentativa de egalare prin transformarea unui penalti de către **Tătaru** (min. 65) acordat la un fault al lui Anghelini asupra sa.

Și, astfel, militarii nu au reușit în acest sezon să obțină nici un succes în fața publicului său, care așteaptă totuși o victorie oficială în „primăvară" în București. Și Steaua n-ar putea-o obține decît în finala „Cupei"...

Dan Pătrașcu

REZULTATE TEHNICE

A.S.A. Tg. Mureș — Petrolul	2-1 (1-1)
U. Craiova — C.F.R. Cluj	4-2 (1-0)
S. C. Bacău — Rapid	2-1 (2-1)
F. C. C-ța. — Dinamo	0-1 (0-1)
Steaua — St. Roșu	1-1 (0-0)
Sp. studențesc — Jiul	2-1 (1-1)
„U" Cluj — U.T.A.	0-0
F. C. Argeș — C.S.M. Reșița	1-0 (1-0)

CLASAMENT

1. U. Craiova	29	15	9	5	54—35	39
2. Dinamo	29	16	5	8	47—32	37
3. F. C. Argeș	30	14	7	9	44—28	35
4. S. C. Bacău	30	13	8	9	36—35	34
5. C.F.R. Cluj	29	11	11	7	31—26	33
6. Steaua	30	9	13	8	36—30	31
7. Steagul roșu	30	11	8	11	39—24	30
8. F. C. C-ța	30	10	8	12	35—34	28
9. Jiul	30	11	6	13	38—43	28
10. Petrolul	30	9	10	11	22—32	28
11. A.S.A.	30	12	3	15	37—47	27
12. Rapid	30	7	12	11	29—29	26
13. U.T.A.	29	7	12	10	32—36	26
14. CSM Reșița	30	8	10	12	34—39	26
15. S. studențesc	30	6	13	11	32—50	25
16. „U" Cluj	30	7	9	14	25—50	23

MECIURILE RESTANȚĂ (24 IUNIE)

Dinamo — C.F.R. Cluj
U.T.A. — Univ. Craiova

„Balet" fotbalistic în careul Jiului. Moldoveanu — deși încadrat de doi adversari — încearcă să-l învingă pe Ion Gabriel...

Atleții noștri concurează la București, Moscova și Frankfurt

Finele acestei săptămîni îi va găsi pe atleții noștri fruntași concurînd pe trei stadioane europene. La București, *simbătă (ora 16) și* duminică *(ora 10,30) pe stadionul Republicii se va disputa a doua etapă a* campionatului republican pe echipe. *În aceleași zile, la startul* „Marelui premiu al orașului Moscova" *se vor alinia, alături de reprezentanții multor țări, și sportivii noștri* C. Dozsa, Grigoraș, Cornelia Popescu, *iar la* Frankfurt pe Main, „Festivalul atletic feminin" *va avea ca oaspete din România pe* Argentina Menis, Valeria Bufanu, Viorica Viscopoleanu, Ileana Silai, Olimpia Cataramă, Valentina Cioltan, Maria Puică. *Este interesant de știut că federația noastră va include în clasamentele campionatului republican pe echipe și performanțele obținute de sportivii români participanți la întrecerile de la Moscova și Frankfurt.*

DIN JURUL RINGULUI

• În orașul Usti (Cehoslovacia) au loc în aceste zile întrecerile din cadrul *„Dinamoviadei"*, competiție la care participă și *Dinamo București*. Din lotul bucureștean fac parte, printre alții, *R. Cozma, M. Peia, T. Dinu, C. Cuțov, S. Mihalcea, I. Györfi* și valorosul junior *Mircea Simion*, aflat la primul test internațional mai important.

• *Gheorghe Ciochină* și *Traian Cerchia* au plecat la Viena unde, începînd de mîine și pînă duminică, vor lua parte la tradiționalul turneu internațional organizat de ziarul „Volkstimme".

• Competiția pugilistică dotată cu „Cupa speranțelor" s-a încheiat cu succesul reprezentanților clubului PROGRESUL (antrenori *I. Vasilov* și *M. Voinea*). Pe următoarele două locuri : Semănătoarea (*Gh. Zamfirescu*) și Grivița Roșie (*C. Cionoiu*). Laureații reuniunii finale : *A. Veringă, F. Niculae* (Steaua) ; *Gh. Enache, V. Petropavlovschi, M. Ploieșteanu, D. Amza, Șt. Stroe* (Progresul) ; *M. Niculae, M. Tănase* (Semănătoarea) ; *Z. Stanciu* (Rapid).

Agenda sportului de masă

• În sectorul 4 se fac intense pregătiri pentru **„Săptămîna sporturilor olimpice"**, „săptămînă" ce va începe la 25 iunie. Se vor desfășura întreceri la fotbal, volei (masculin și feminin), handbal (masculin și feminin), atletism. Locul de desfășurare a întrecerilor — stadionul Olimpia. Sînt invitați să participe toți tinerii sportivi din întreprinderile sectorului.

• La U.M.E.B., asociația sportivă a întreprinderii, **„Electra"**, a organizat luni o zi a sportului de masă, la care au participat peste 300 de salariați. Iată cîteva din rezultate : la fotbal, secția „Strungărie" a dispus de „Matrițerie" cu 2—1 ; la handbal, „Cazangerie" — „Prese" 9—2 ; la volei, „Matrițerie" — „Strungărie" 2—0.

• Herăstrăul va fi la sfîrșitul acestei săptămîni din nou la dispoziția amatorilor de sport. Simbătă de la ora 16, vor avea loc întreceri de fotbal, volei și popice, ale tinerilor din sectoarele 1 și 3.

Duminică dimineața, de la ora 9, tinerii sectoarelor 7 și 8 vor fi protagoniștii unui program identic.

• **„Spartachiada comerțului"**, la atletism, popice, fotbal, handbal, volei. O interesantă manifestare sportivă ce se va desfășura simbătă, cu începere de la ora 15,30, pe stadionul **Voința**. Protagoniști — sportivii din unitățile cooperatiste din București.

ÎN CÎTEVA RÎNDURI

• O serie de surprize au punctat ziua a doua a turneului internațional de tenis de la **„Queens Club"** din Londra : **Solomon** l-a învins cu 6—4, 6—4 pe **Panatta** ; **Estep** pe **Riessen** cu 7—5, 6—2 ; **Metreveli** a dispus de **Okker** cu 7—5, 6—8, 6—4. În cea de-a doua sa partidă în acest turneu, **Ilie Năstase** l-a învins pe **R. Moore** (R.S.A.) cu 6—0, 6—2 • La **Eastbourne**, în primul tur s-au înregistrat rezultatele : **Orantes — Cruz** 6—4, 6—3 ; **Parun — Țiriac** 6—3 ; 6—4 ; **Gimeno — Molina** 6—4, 6—4 • La **Belgrad**, se desfășoară, între 30 iunie și 1 iulie un mare concurs internațional de caiac-canoe. La această competiție vor participa unii dintre cei mai buni sportivi din **Belgia, Bulgaria, Finlanda, Olanda, Cuba, R. F. Germania, Polonia, Ungaria, Iugoslavia.** Țara noastră va fi, de asemenea, reprezentată de un grup de 12 sportivi • După continuarea partidelor întrerupte din cadrul turneului interzonal de șah de la **Leningrad**, în fruntea clasamentului a revenit **Victor Korcinoi**, care l-a învins pe **Tal** și a remizat cu **Gligorici**. După 12 runde **Korcinoi** totalizează 9 puncte și este urmat de **Karpov** (U.R.S.S.) cu 8½ p (o partidă întreruptă), **Byrne** (S.U.A.) — 8½ p, **Larsen** (Danemarca) și **Smejkal** (Cehoslovacia) — 8 p • Astăzi, la Bacău, începe tradiționala cursă ciclistă **„Cupa Voința"**. Alături de cei mai buni cicliști din țara noastră, vor participa și concurenți de peste hotare.

Studiul conjuncturii — premisă a eficienței comerțului exterior

(Urmare din pag. I)

— Care este condiția de bază pentru asigurarea eficienței unui studiu de conjunctură ?

— Ca orice studiu de prospectare, acesta trebuie să aibă un caracter prealabil, să fie premergător elaborării planului economic și de comerț exterior. În acest sens, tovarășul Nicolae Ceaușescu, în cuvîntarea rostită la Consfătuirea privind activitatea de comerț exterior, din 5 februarie 1971, a trasat căile directoare ale întregii noastre activități : *„Sînt necesare* — sublinia secretarul general al partidului — *prospectarea continuă a conjuncturii economice externe, cunoașterea temeinică a tendințelor noi care se manifestă pe piața mondială, pentru ca, pe această bază, să se organizeze în mod adecvat producția destinată exportului. Este cu totul anormal să stabilim producția pentru export fără a ști de fapt care sînt cerințele pieței, ce se caută într-o țară sau alta...".* De aceea, atenția noastră se îndreaptă spre stabilirea, într-un timp optim, a dimensiunilor și cerințelor cererii și ofertei pe anumite piețe sau pentru anumite mărfuri. În acest fel se creează posibilitatea luării din timp a măsurilor necesare pentru orientarea producției spre anumite mărfuri și sortimente și desfacerea lor pe acele piețe care prezintă condițiile cele mai favorabile.

— În același timp, se dă un răspuns cu privire la situația generală a pieței într-o perioadă determinată. Ce comportă el ?

— Studierea proceselor curente ce se desfășoară pe piața mondială permite alegerea momentului, locului și a condițiilor celor mai favorabile, din punctul de vedere al prețului și al mijloacelor de plată; pentru realizarea unei eficiențe cît mai ridicate, atît la export, cît și la import. Un alt element, de importanță deosebită, îl constituie poziția concurenței. Nu este un secret pentru nimeni că orice piață se află simultan sub influența activității de pătrundere și promovare a mai multor producători. De aceea, înainte de lansarea pe o anumită piață, este necesar să se cunoască ce produse și sortimente oferă concurența, ce canal de distribuție se folosește etc. Sînt elemente pe care studiile preliminare le pun la dispoziția producătorului asigurînd, în acest mod, eficiența operațiunilor de comerț exterior pe care le întreprinde.

— Care sînt sursele de informare de care dispuneți ?

— Intreaga noastră activitate se bazează pe un sistem informațional tot mai diversificat, pe confruntarea și analiza critică a diferitelor izvoare de date. Unele din ele ne parvin direct de la cercetătorii care efectuează analize atît în străinătate, cît și în întreprinderile producătoare din țară. Altele le obținem din rapoartele și informațiile primite de la agențiile economice din străinătate. Toate aceste canale de informare se completează printr-o investigare sistematică a sute de periodice și ziare de specialitate din întreaga lume, formînd, totodată, documentarea pentru activitatea editorială a institutului. Atît studiile de conjunctură, cît și bogatul material documentar pe care-l punem la dispoziția unităților cu activitate de export servesc în măsură tot mai mare acest domeniu important al activității noastre economice, ceea ce se reflectă în creșterile substanțiale pe care le înregistrează exportul, în prestigiul sporit de care se bucură produsele românești.

Pe urmele noului mers al trenurilor

(Urmare din pag. I)

gistrînd întîrzieri de la 4 la 40 de minute (ultima cifră referindu-se la personalul 1006 de la Craiova, prin Pitești). Or, în aceste condiții, salariații respectivi riscă să vină cu întîrziere la programul de lucru din întreprinderile în care își desfășoară activitatea.

Calea ferată ne-a obișnuit cu o activitate de ceasornic și nu este de înțeles de ce se adaptează atît de greu la noile grafice. Spunem aceasta deoarece și în ajun notasem alte întîrzieri : cursa de Urziceni — 18 minute, acceleratul 122 (Timișoara) — 25 minute, 524 (Suceava) — 10 minute, 244/845 (Deva — Constanța) — 11 minute (același tren a întîrziat și a doua zi — 20 minute) etc.

O versiune a anteriului lui Arvinte ?

Asistăm la sosirea cursei 1422 de la Pitești — Titu : oameni pe scări, tampoane, acoperișuri. Cauza ? Ne-o lămurește conductorul trenului : **„Înainte, trenul avea 15 vagoane, acum, o dată cu noul mers, doar 9. Cum poți transporta 2000 de călători pe cca. 600 locuri ?** Într-adevăr, cum ? Oare așa se sporește numărul trenurilor, reducînd vagoanele din garnituri, ca-n povestea lui Arvinte, care și-a lungit mînecile antereului, tăind din poale ? Cursa aceasta (1422) sosea în gara Basarab, la ora 5.59. Dar cu exact 24 minute mai tîrziu (6,23) intra în stația Cotroceni cursa 1542/1531 (de la Găiești) din care au coborît doar 7 (citiți șapte) pasageri. Unde erau ceilalți ? Toți călătorii rămăseseră la Chitila, așteptînd alte legături, deoarece nu au interese de serviciu în zona Militari (unde se află gara „Cotroceni"). Însă vagoanele — deși au trecut aproape 20 de zile de cînd se constată că nu-și află locul la „Cotroceni". — continuă să circule goale.

Informații cronofage

Începînd de la 4 iunie, biroul de informații al Gării de Nord cunoaște o afluență ieșită din comun. Pînă să-i vină rîndul cetățeanului să afle răspuns la întrebare, îi pleacă și trenul despre care dorea să se intereseze. Este adevărat, modificările survenite în mersul trenurilor pot determina un plus de solicitări la ghișeele de informații, dar în nici un caz de proporțiile arătate. Situația este creată artificial, deoarece în stație nu s-au pus la punct celelalte mijloace de informare. „Ghidul C.F.R.", amplasat pe peronul mare, nu mai funcționează. Panourile cu circulația trenurilor din sala caselor de bilete cl. a II-a stau rezemate de pereți. Chiar și panourile montate pe peron conțin unele inadvertențe. Astfel, pentru acceleratele de Constanța 244/845 (intrat în circulație la 4 iunie) și 122/843 (în circulație de la 10 iunie) panourile continuă să menționeze că „se vor pune în circulație cu aviz special".

Sînt și alte mostre de adaptare lentă la datele din noul mers al trenurilor. Pe nicinul din vagoanele personalului 3011 cu plecare ora 6,17 (Urziceni — Slobozia — Ciulnița — Călărași), de exemplu, nu se aflau tabelele indicatoare de rută.

În ancheta noastră contracronometru, am întîlnit și alte inadvertențe : în legătură cu informarea la birourile de voiaj, lipsa de organizare la casele de bilete (în special cele spre **Constanța**, unde din 6 ghișee funcționau — în condiții de mare aglomerație — doar două). Asudar, alte canale de irosire a timpului. Iată de ce, înfățișînd doar cîteva dintre aspectele surprinse, socotim că din „mersul trenurilor" trebuie eliminate neîntîrziat minusurile de organizare care provoacă asemenea dereglări.

Gh. Niculiță
Aurel Radu

Opinii • indiscreții

• Antrenorul Sportului studențesc, **GHEORGHE OLA** : **„S-a jucat mai lent decît de obicei... Noi am beneficiat de numeroase ocazii, în special în repriza secundă, și puteam cîștiga la un scor mai categoric, deși și Jiul a avut situații favorabile de a înscrie. Am încheiat astfel un sezon în care echipa s-a întărit, s-a maturizat într-o luptă continuă pentru puncte".**

• **SUCIU**, portarul studenților : **„În toată cariera mea nu mi-a fost dat să joc un sezon întreg numai și numai meciuri cu miză !"**

• Printre spectatori, rapidistul **DUMITRIU III** : **„N-am jucat la Bacău deoarece am o entorsă de la partida cu F.C. Argeș."**

• **GRAMA** era bucuros : **„În sfîrșit, am căpătat de la clubul Progresul București dezlegare pentru Jiul, unde am să joc din toamnă!"**

• Pe banca de rezerve a Steagului roșu am căutat cu privirea pe **IVĂNCESCU**: Nu l-am găsit... Era simplu spectator : **„Deși am cinci selecționări în echipa națională, deși am fost în lot la Mexic, joc acum numai la tineret".**

• **STERE ADAMACHE**, acest exemplu de dăruire pentru culorile clubului, s-a numărat și ieri printre remarcați. **„Împlinesc, în acest an, un deceniu de cînd am îmbrăcat tricoul Steagului roșu."**

• Antrenorul echipei Steaua, **GHEORGHE CONSTANTIN**: **„De cînd există formația Steaua cred că n-a înregistrat într-un sezon atîtea meciuri nule! Accidentările repetate ne-au rărit în permanență rîndurile. Iată acum nu l-am putut utiliza pe Dumitru, care acuză o lovitură primită în jocul de la Ploiești. Sper însă să fie apt pentru partida de duminică, cu „U" Cluj, deoarece dorim să ne reabilităm printr-o bună comportare în „Cupă"...**

„Vacanța" la Palatul pionierilor

Ieri după-amiază, pe scena Teatrului de operetă, peste 100 de pionieri, membri ai Palatului pionierilor, repetau intens pentru spectacolul pe care, în zilele următoare, îl vor susține la Arenele Romane. Au intrat, mai întîi, pe scenă, formațiile de dansuri populare. Apoi, corul de cameră.

Azi dimineață a avut loc în Sala mare de teatru a Palatului pionierilor o adevărată întrecere — în talent și măiestrie — între formația corală și instrumentală de tineret din S.U.A. — care ne vizitează țara — și micii artiști români.

Noi produse farmaceutice

Fabrica de medicamente „Biofarm". *În laboratoare și în secțiile de producție, ziua de muncă a început. Noi cantități de produse sînt gata să ia destinația oficiilor farmaceutice din Capitală.*

„Să vă prezint, mai întîi, produsul „Pelox", care, pînă la sfîrșitul acestei luni, va intra în magazine, ne spune ing. chimist Teodor Marinică, *directorul fabricii. Este vorba de o soluție injectabilă, un extract lichid din nămol de Techirghiol, preparat printr-un procedeu original, ce permite păstrarea unui conținut cît mai apropiat de cel al nămolului natural. El poate fi utilizat, cu efect imediat, într-o serie de afecțiuni reumatismale, în discopatii, spondiloze etc.*

Este gata, de asemenea, o gamă de sprayuri, care așteaptă doar avizarea de fabricație și de preț. Aceste produse — Stomacain, Buclosamid, Bronhodilatin — se administrează sub formă pulverizantă, fie în cazul unor anestezii dentare, fie pentru dezinfecții în cazuri de arsuri sau în afecțiunile cavității bucale și faringiene...".

Pentru copiii noștri

Doar întîmplarea m-a ajutat, ieri, să o găsesc, în fine, pe președinta Comitetului de femei al sectorului 6, profesoara Elvira Iancu, directoare adjunctă la Școala generală nr. 141, pe care o căutam de cîteva zile.

— Ce ne preocupă acum pe noi ?... În primul rînd, munca educativă... cu mamele. Da, da, nu vă mirați. Ca să ai tineri educați, trebuie să începi cu... părinții. Chiar după-amiază, avem, în sala din str. Mărgeanului, o discuție privind felul în care familia trebuie să pregătească copilul pentru integrarea în colectivitate — fie ea preșcolară sau școlară. Am antrenat comisiile de femei din circumscripțiile 32, 32 A și 36 să participe — mamele alături de copii — la întreținerea spațiilor verzi din jurul școlilor generale nr. 115, 139, 141. Azi dimineață, au fost cam 40 de femei și 60 de copii. Dacă vreți să scrieți ceva, despre ele să scrieți, „sufletistele noastre" : Eufrosina Țopîrdea, Lidia Cricicovschi, Dorelia Zamora, Neacșa Măciuceanu, Dorica Tocaci. Ce mai facem ? De toate. De pildă, acum, confecționăm jucării — circa 500 — pentru copiii din casele de copii școlari, de la leagăn și pentru cei care vor inaugura grădinița cu 150 de locuri din str. Sublocotenent Cîmpeanu, aflată în curs de amenajare.

Ore citadine

Prof. dr. docent JEAN LIVESCU despre SIMPOZIONUL „Contribuția României la întărirea păcii, prieteniei și cooperării între popoare"

Organizat de Comitetul național pentru apărarea păcii, împreună cu Consiliul Culturii și Educației Socialiste, acest simpozion are loc astăzi, la ora 18.30, în Sala mică a Palatului. În cadrul simpozionului, pe care-l voi prezida, **Adrian Dimitriu**, director al Institutului de cercetări juridice al Academiei de științe sociale și politice, va vorbi despre **Contribuția activă a României pentru înfăptuirea securității europene și internaționale**, iar prof. dr. docent **Erwin Glaser** va conferenția despre **Contactele la nivel înalt — contribuție de seamă la cauza destinderii și întăririi colaborării internaționale.**

În esență, după cum se poate observa, lucrările simpozionului își propun să insiste asupra legăturii indisolubile între politica internă și externă a partidului și statului nostru, asupra eforturilor substanțiale depuse de conducerea superioară de partid și de stat pentru dezvoltarea largă a colaborării cu toate statele lumii, fără deosebire de orînduirea socială, pentru continuarea destinderii și colaborării internaționale, pentru o pace trainică în lume.

„Ziua cea mai lungă" și capriciile meteorologice

(Urmare din pag. I)

bicel, dinspre vest spre est, a luat direcția inversă, zăbovind ceva mai mult deasupra noastră. În regiunile din sud-estul Europei, mai bine de o săptămînă, a determinat ploi bogate la contactul cu alte mase de aer tropical. Așa se face că de la maxima de plus 20 de grade (în 16 iunie) s-a ajuns la plus 6 grade, două zile mai tîrziu.

— La ce ne așteptăm în continuare?

— Vremea se încălzește ușor. Cerul va fi variabil și vor cădea ploi de scurtă durată.

— Revine, deci, vara ?

— Din punct de vedere meteorologic, da. Căci din punct de vedere astronomic, ea începe cu ziua solstițiului. Cea mai lungă zi a anului.

O moară veche într-o viziune de... nota 10

„Zi de diplome" la Institutul de arhitectură. Comisia prezidată de prof. dr. arh. **Grigore Ionescu** urmărește expunerea studentei — de fapt, a fostei studente din anul V — **Doina Munteanu.** Pe panouri mari, albe, ce acoperă aproape în întregime peretele sălii, sînt întinse planșele. Desen minuțios, fin, în vîrf de penită : proiect de diplomă privind amenajarea, extinderea și atribuirea de noi funcțiuni clădirii fostei mori Ciurel :

— Construcția datează de la începutul secolului trecut, dar atestări documentare nu există. Am aflat că, probabil, a fost aici, pe vremuri, un han. M-au atras elementele arhitectonice românești, prispa deschisă, șarpantele din lemn, olanele. Proiectul meu „vede" o casă de oaspeți, cu 65 locuri de cazare, păstrînd plastica specifică. Extind cu două corpuri noi — unul duplex parter și etaj cu scară interioară (pentru locuit), altul — prin care se ajunge într-un hol — cu recepție, bar, sală polivalentă (pentru proiecții, banchete, expoziții) — spre etaj, unde funcționează un restaurant, o sală de mic dejun, hol de așteptare. Intenția mea a fost să reconstitui — într-o viziune de confort modern — o construcție de tip rustic românesc păstrînd, cu minuție, originalitatea.

Expunerea continuă : documentată, clară, concisă,

— ...Unul dintre cele mai bune proiecte de diplomă ale anului, ne spune prof. dr. arh. **Cezar Lăzărescu**, rectorul institutului.

Am reîntîlnit-o pe Doina Munteanu cîteva minute după ce proba se terminase. Luase nota 10.

— E primul proiect de amploare pe care-l realizez singură de la concepție pînă la redactare. În facultate, profesorii noștri au avut încredere în noi și am învățat să ne încredem și noi în noi. Ceea ce aș vrea eu acum ar fi că acolo unde vom fi repartizați... să fim unde e viitoarea mai mare. Să arătăm ce știm, ce putem.

Ileana Coman

ÎNTREPRINDEREA CANAL — APĂ BUCUREȘTI

str. Otetelișanu nr. 2, sectorul 7, anunță că :
începînd cu data de 1 iunie 1973, s-au redeschis

CURSURILE DE ÎNOT

pentru copii și adulți la următoarele ștranduri :
— Izvor — telefon 37.19.07
— Libertății
— 16 Februarie — telefon 18.33.97
— Floreasca I — telefon 33.18.31
Durata unui ciclu este de 15 zile. Primul ciclu a început la 1 iunie 1973.
Cursurile sînt conduse de personal de specialitate.
Înscrierile și informațiile se primesc zilnic, la administrația ștrandurilor, la telefoanele mai sus menționate.

I.C.L. Alimentara-3, cu sediul în halele centrale Obor, etaj III, angajează REMIZIERI lapte-gheață, temporar. REMIZIERI lapte la domiciliu. CASIERE mag. autoservire într-un schimb. ȘEFI magazin și ARHIVAR, VÎNZATORI calificați mezeluri, MUNCITORI necalificați (bărbați), pentru magazine și temporar, pentru transport gheață. Solicitanții să îndeplinească condițiile prevăzute de Legea 12/1971, și să aibă domiciliul stabil în București. Informații se pot lua zilnic între orele 13 și 15.30 la biroul personal, tel. 35.49.40.

FABRICA Chimică „SIN", splaiul Unirii nr. 170 A, sectorul 5, tel. 41.17.70, angajează numai cu buletin de Capitală : LĂCĂTUȘI mecanici, FOCHIȘTI, OPERATORI chimiști, ELECTRICIENI, MUNCITORI necalificați pentru calificare la locul de muncă în funcția de operatori chimiști, ÎNGRIJITOR curte, MUNCITORI manipulanți, TRACTORIST rutierist.

ÎNTREPRINDEREA „Metalica", str. Inclinată nr. 129, sectorul 5, tel. 23.73.80, angajează LĂCĂTUȘI, FORMATORI-turnători, GALVANIZATORI, METALIZATORI, MACARAGII, TOPITORI, RECTIFICATORI, ZIDARI, VOPSITORI, REZORI-rabotori și MUNCITORI necalificați pentru calificare la locul de muncă.

ÎNTREPRINDEREA de transport București angajează LĂCĂTUȘI mecanici auto, REVIZORI vehicule trasee, specialitatea auto, care să posede permis de conducător auto literele C și E. DISTRIBUITORI carburanți, MUNCITORI necalificați. Doritorii se vor adresa la serviciul personal din bd. Dinicu Golescu nr. 1, sectorul 7, etaj V, camera 24, tel. 14.71.30, interior 178.

ÎNTREPRINDEREA „Antrefrig", str. Fîntînica 36, sectorul 3, angajează FOCHIȘTI autorizați cazane de înaltă presiune, FRIGORIFERIȘTI, LĂCĂTUȘI, și MUNCITORI necalificați (bărbați).

MINISTERUL COMERȚULUI INTERIOR
GRUPUL ȘCOLAR COMERCIAL ALIMENTAȚIE PUBLICĂ

București, șos. Viilor nr. 38, sectorul 5, tel. 23.48.30, tramvaie 9, 11, 20, 26 — autobuze 32, 73

PRIMEȘTE ÎNSCRIERI PENTRU EXAMENUL DE ADMITERE LA LICEUL DE ALIMENTAȚIE PUBLICĂ

Se primesc promovații clasei a VIII-a ai școlii generale dacă nu au depășit vîrsta de 17 ani împliniți în perioada 1 ianuarie — 31 decembrie a.c.

Concursul de admitere se va desfășura între 22 iunie — 3 iulie a.c. pentru toate locurile planificate.

Înscrierile se fac la secretariatul școlii pe bază de cerere însoțită de următoarele acte :
— certificat de naștere în original și copie ;
— adeverință de promovare a clasei a VIII-a ;
— act medical din care să rezulte starea sănătății candidatului ;
— buletin de analiza sîngelui și rezultatul examenului radiologic pulmonar ;

Se primesc înscrieri din București și județele limitrofe.

Liceul nu asigură internat.

Pe toată durata școlarizării elevii beneficiază de burse în funcție de situația la învățătură.
Informații suplimentare la secretariatul liceului, tel. 23.48.30.

LICEUL INDUSTRIAL PENTRU CONSTRUCȚII DE MAȘINI „GRIVIȚA ROȘIE"

str. Chișcani nr. 25, sectorul 8, telefon 17.62.21 sau 37.20.42, tramvaie 6, 10, 24, troleibuze 36, 87, autobuze 77, 105, stația Podul Grant, face înscrieri în vederea concursului de admitere în anul I cursuri de zi pentru specialitățile :
— PRELUCRĂRI PRIN AȘCHIERE
— MAȘINI ȘI UTILAJE
Se primesc băieți și fete din toată țara.
Concursul are loc între 22 iunie — 3 iulie a.c.
Informații suplimentare se primesc de la secretariatul școlii.

AFLĂM DE LA : Miliția Capitalei

• Astă noapte, un troleibuz de pe linia 84 a fost tamponat puternic de un alt vehicul I.T.B. : autocamionul 21—B—8390, al cărui șofer — Nicolae Gitiu, nu a respectat — la intersecția străzilor Dristor — Th. Speranția — semnificația indicatorului „Oprire la intersecție". În accident, a fost rănită grav Maria Petrescu (str. Nerva Traian nr. 64), alte patru persoane (între care și șoferul N. G.) suferind șocuri mai ușoare. Acest accident readuce în actualitate necesitatea combaterii mai ferme a tuturor actelor de indisciplină în rîndul salariaților I.T.B.

• În decurs de 10 zile, un alt incendiu provocat de aceeași cauză : cineva adoarme cu țigara aprinsă. Așa s-a întîmplat aseară cu Mihai Scurla (șoseaua Alexandriei nr. 4) care — aproape asfixiat — a fost salvat de plutonierul Ion Achim și serg. major Gheorghe Dincă (circumscripția 13), ce observaseră incendiul.

• O serie de sesizări semnalau incorectitudinile care păreau a face parte din „specificul casei" la bufetul „Vatra nouă". Un control a dovedit că reclamațiile erau perfect întemeiate : de pildă, barmanul Stancu Teodor a fost prins furînd în medie 30 la sută din băutura servită de clienți ; tot el vindea litrul de vin de 11,60 lei cu 14,60 lei ; la aceeași unitate gestionarul P. Bucur avea lipsă în gestiune.

• În ziua de 15 iunie ora 10, la Romarta copiilor a fost găsit un portvizit cu o importantă sumă de bani. Păgubașul îl poate recupera adresîndu-se la tel. 22.22.22.

• Ieri noapte, Florea Dumitrescu (șoseaua Sălaj nr. 263) a angajat un taxi. Cînd a ajuns la destinație, a refuzat să plătească costul călătoriei, lovindu-l pe șofer. Intervenind, cîțiva cetățeni l-au predat organelor de miliție.

INFORMAȚIA pe toți globul

Întrunirea Consiliului de Securitate

● PE ORDINEA DE ZI : **EXAMINAREA CERERILOR DE ADMITERE ÎN O.N.U. PREZENTATE DE R.D.G. ȘI R.F.G.**

NAȚIUNILE UNITE 21 (Agerpres). — Consiliul de Securitate se va întruni, astăzi, pentru a lua în discuție cererile prezentate de Republica Democrată Germană și Republica Federală Germania privind admiterea lor în Organizația Națiunilor Unite, a anunțat un purtător de cuvînt al O.N.U.

Potrivit prevederilor Cartei O.N.U., Consiliul de Securitate urmează să transmită recomandarea sa privind cele două cereri de primire în O.N.U. Adunării Generale, a cărei sesiune se va deschide la 18 septembrie a.c.

● *DOLARUL S.U.A. a înregistrat ieri un nou declin pe o serie de piețe occidentale.*

Ieri, cursul aurului s-a menținut la același nivel ridicat, prețurile, la închidere, ale unciei fiind pe principalele piețe — Londra și Zürich — de 120,25 și 120,50 dolari.

Președintele Franței sosește azi la Bonn

BONN 21 (Agerpres). — În cursul după-amiezii de astăzi, urmează să sosească la Bonn, într-o vizită oficială de două zile, președintele Franței, Georges Pompidou. Tradiționalele consultări estivale franco—vest-germane vor avea loc la castelul Gymnich.

După întrevederea dintre cancelarul Willy Brandt și președintele Pompidou, la convorbiri va participa și primul ministru francez Pierre Messmer.

Paralel, se vor desfășura convorbiri la nivel ministerial.

Reprezentanții mișcărilor de eliberare națională din coloniile portugheze invitați la reuniunile O.I.M.

GENEVA 21 (Agerpres). — Consiliul de administrație al Organizației Internaționale a Muncii (O.I.M.) a hotărît să invite la reuniunile sale reprezentanți ai mișcărilor de eliberare națională din teritoriile africane aflate sub dominație portugheză.

În documentul adoptat în acest sens, mișcările respective sînt calificate drept „reprezentantele autentice ale aspirațiilor popoarelor din Angola, Mozambic și Guineea-Bissau". Au fost adresate invitații următoarelor organizații ale patrioților : Mișcarea Populară pentru Eliberarea Angolei (M.P.L.A.) și Frontul Național de Eliberare din Angola (F.N.L.A.), Frontul Revoluționar de Eliberare din Mozambic (F.R.E.L.I.M.O.) și Partidul African al Independenței din Guineea-Bissau și Insulele Capului Verde (P.A.I.G.C.). Delegații mișcărilor au primit astfel dreptul de a participa la reuniunea actuală a O.I.M., care se încheie la 27 iunie, ca și la Conferința regională africană a organizației, unde vor avea posibilitatea să ia parte și la dezbateri.

OKINAWA — 1975

Expoziția internațională „Oceanul Mondial"

TOKIO 21 (Agerpres). — Guvernul Japoniei a aprobat planul general privind construcția expoziției internaționale „Oceanul Mondial", care va avea loc în Okinawa între 2 martie și 31 august 1975.

Expoziția, care prin proporțiile ei va egala „Expo-70" de la Osaka, va fi amplasată pe o suprafață de circa 100 hectare, în partea de vest a Insulei Okinawa. În incinta unui parc uriaș, vor fi construite centre tematice intitulate „Peștii", „Popoarele și istoria", „Știința și tehnica", „Vapoare" și altele.

Punctul de atracție și, într-un anumit fel, simbolul expoziției îl va constitui „Acvapolis-ul" — un oraș-insulă plutitor, cu o suprafață de aproximativ 10 000 metri pătrați, legat de mal printr-un pod cu o lungime de 400 m. În timp de furtună, „Acvapolis-ul" va putea fi scufundat sub apă. Dirijarea „Acvapolis"-ului și asigurarea unor condiții normale de viață vor fi în întregime automatizate.

Scopul expoziției îl constituie relevarea măreției Oceanului Mondial, a rolului său în viața și activitatea omului, a căilor și posibilităților de valorificare a resurselor sale inepuizabile pentru binele popoarelor.

Organizatorii au adresat invitații de participare unui număr de 144 de țări și 34 de organizații internaționale. Peste 30 de țări și-au comunicat deja acordul privind participarea la această importantă manifestare internațională.

EUROPA - SECURITATE - COOPERARE

Stabilirea de principii noi în relațiile dintre state

ÎN REPUBLICA IRLANDA se manifestă mult interes în legătură cu conferința europeană pentru securitate și cooperare. „Această conferință, a declarat primul ministru Liam Cosgrave, este menită să contribuie la înfăptuirea destinderii pe continent. De importanță esențială este elaborarea principiilor noi care să guverneze relațiile dintre state, promovarea colaborării între toate țările continentului".

Ministrul de externe al Republicii Irlanda, Garret Fizgerald, și-a exprimat convingerea că reuniunea de la 3 iulie din capitala Finlandei va avea ca rezultat „reducerea tensiunii și îndepărtarea asperităților din relațiile Est-Vest". Conferința, a spus el, „este un pas înainte și ne putem aștepta la rezultate pozitive". „Noi, oamenii politici, a continuat ministrul de externe, sîntem datori să răspundem cerințelor popoarelor europene de a realiza progrese concrete în direcția statornicirii încrederii, securității și bunei vecinătăți între toate statele continentului pe care trăim".

Influența reuniunii de la Helsinki va fi considerabilă

B. VALROOS, adjunct al ministrului comerțului și industriei al Finlandei, aflat în Polonia, a făcut o declarație ziarului „Zycie Warszawy" în care, referindu-se la importanța apropiatei conferințe de la Helsinki privind securitatea și cooperarea în Europa, a spus : „Influența acestei reuniuni va fi considerabilă, deoarece, în cadrul preconizat, țări cu diferite orientări politice vor avea pentru prima dată la un asemenea nivel ocazia să ia loc împreună la aceeași masă și să examineze problemele care le interesează". El a relevat că statele și guvernele au izbutit să realizeze deja multe în domeniul colaborării economice, reușind să îndepărteze numeroase bariere dintre țările socialiste și cele nesocialiste. „Acum s-a creat o atmosferă favorabilă dezvoltării colaborării economice în Europa și consider că un nou pas înainte îl va constitui stabilirea de contacte directe între firmele și întreprinderile din diferite țări" — a opinat, în context, B. Valroos.

RINUL, ÎNTRE LEGENDELE TRECUTULUI ȘI SIMBOLURILE PREZENTULUI

(Urmare din pag. I)

mantic. Dar, cum se știe, asociațiile liricilor sînt uneori însoțitoare.

Așezați pe bănci, întinși pe șezlonguri, sau sprijiniți de parapete, — alături de noi, delegația de ziariști români invitată în R. F. Germania — sute de turiști. Spre castelele de pe culmile împădurite, spre văi, spre podgoriile în terasă, spre porturi, spre satele de vacanță, se îndreaptă binocluri, aparate de fotografiat și de filmat. Fiecare este atras de aspectele pentru care este sensibilizat. Unii călătoresc cu gîndul în timpurile mitice ale Niebelungilor și așteaptă cu înfrigurare să răsară Stînca Balaurului (Drachenfels), locul unde Siegfried a doborît monstrul care se ascundea într-o peșteră a muntelui, pe cînd altora le răsună în urechi versul fascinant al nimfei Loreley și, pe hartă, urmăresc pas cu pas apropierea de punctul geografic al întîmplării din legendă. Cei care închid pentru o clipă ochii sînt, poate, stăpîniți de partituri din compozițiile lui Richard Wagner, sau poate că suprapun peste realitate imagini decupate din tablourile lui Matthaeus Merian, ori simt pe limbă gustul și aroma vinului din pivnițele de la Erbach.

Desigur, Rinul te poate solicita deopotrivă din legendă și din istorie, din poezie și din muzică, dar te cucerește și prin însăși existența lui actuală. Atunci, dincolo de turnurile citadelelor, vezi camerele hotelurilor și hanurilor turistice, și vezi nenumăratele trenuri care aleargă pe ambele maluri ale fluviului, și șlepurile lungi care transportă cărbuni, minereuri, mașini și cereale.

Ca și Dunărea, Rinul străbate un șirag de țări, înlesnindu-le comunicația. Aproximativ 20 000 de vase folosesc această cale navigabilă, inaugurată încă de romani, și practicabilă aproape pe întreaga întindere a fluviului. Patruzeci de milioane de tone de mărfuri înregistrează anual traficul pe Rin, sub pavilioane nu numai ale țărilor riverane, ci și britanice, scandinave etc., ale unor companii ca Rhine-London, Rhine-Humber, Rhine-Ostschweden, Rhine-West Scandinavian Line și altele. Semnificativ este că pe Rin se află cel mai mare port fluvial al lumii, Duisburg, precum și faptul că densitatea populației atinge în vecinătatea fluviului cifre-record, de pînă la 4 000 de locuitori pe kilometrul pătrat.

Trafic intens pe marele fluviu

Cu forfota sa incomparabilă, loc al întîlnirii zi de zi a mii de vase și a zeci și zeci de mii de oameni dintr-o mulțime de țări, Rinul mi-a apărut în dimensiunea sa simbolică. Nu peste multă vreme, un canal tăiat în miezul dur al sisturilor, permițînd circulația vaselor de pînă la 1 500 t, va face joncțiunea între Rin și Dunăre.

O Dunăre pe care poporul nostru o va uni cu marea pe un drum mai scurt, așa cum prevede recenta hotărîre a Comitetului Central al P.C.R. cu privire la realizarea Complexului hidroenergetic și de transport Dunărea—Marea Neagră. Calea caravanelor fluviale va fi deci mult înlesnită. Continentul nostru va poseda atunci o adevărată „aortă" a navigației interioare. Rotterdamul și Duisburgul vor fi legate direct de noul port maritim Constanța-Sud. Este și acesta un simbol al întenselor preocupări contemporane pentru dezvoltarea cooperării multiple și trainice, într-un climat de înțelegere și securitate.

Pe o creastă împădurită care domină malul Rinului, într-un peisaj de o aleasă frumusețe, este pregătită reședința înaltului oaspete, tovarășul Nicolae Ceaușescu, președintele Consiliului de Stat al Republicii Socialiste România, care, împreună cu tovarășa Elena Ceaușescu, va face săptămîna viitoare o vizită oficială în Republica Federală Germania, la invitația președintelui Gustav W. Heinemann.

În timpul întregii noastre călătorii, atît la Bonn, cît și la Köln, Düsseldorf, Hamburg, Oberhausen și în alte orașe, în urma convorbirilor avute cu diferite personalități ale vieții politice, economice și culturale, cît și cu simpli cetățeni, am remarcat interesul deosebit manifestat pentru apropiata vizită a conducătorului țării noastre, proeminentă personalitate a vieții politice internaționale, pentru dezvoltarea relațiilor multilaterale dintre România și R. F. Germania, în spiritul cooperării și al securității.

Pe Rin, ca și pe Dunăre, se simte suflul tonic al prieteniei între popoare.

● PE SCURT ● PE SCURT ● PE SCURT ● PE SCURT ● PE SCURT ●

VIZITA ÎN R.P. CHINEZĂ A DELEGAȚIEI PARLAMENTARE AUSTRALIENE

Li Sien-nien, vicepremier al Consiliului de Stat al R.P. Chineze, a primit miercuri delegația parlamentară australiană, condusă de Lionel Bowen, membru al Camerei Reprezentanților și ministru al poștelor din Australia, care se află în vizită de prietenie în R.P. Chineză. Cu acest prilej — menționează agenția China Nouă — a avut loc o convorbire prietenească.

„FRANȚA AR TREBUI SĂ RENUNȚE DEFINITIV LA EXPERIENȚELE SALE NUCLEARE ÎN PACIFIC", se afirmă într-un comunicat publicat de Jean Jacques Servan-Schreiber, președintele Partidului radical socialist din Franța, care întreprinde o călătorie în Insulele Tahiti.

LA BASEL S-A DESCHIS, IERI cel de-al patrulea salon internațional de artă „Art 4 — 73". Opere ale unor artiști celebri, între care Picasso, Chagall, Max Ernst și Vassarely sînt oferite spre vînzare de peste 370 de galerii de artă din întreaga lume.

La 23 iunie, în cadrul salonului va fi organizată o licitație în beneficiul orășelului pentru copii „Pestalozzi" de la Trogen (Elveția).

LA MOSCOVA A FOST SEMNAT, ieri, un acord de colaborare tehnico-științifică în domeniul construcțiilor de mașini între Comitetul pentru Știință și Tehnică al U.R.S.S. și firma elvețiană „Georg Fischer", anunță agenția T.A.S.S.

INDIA INTENȚIONEAZĂ SĂ CREEZE o rețea de televiziune prin satelit pentru a ameliora sistemul educativ. Detalii ale proiectului au fost comunicate de doctorul U Ram Rao, directorul acestuia, în cadrul reuniunii anuale a Societății Astronautice Americane, care se desfășoară în prezent în orașul Dallas din S.U.A.

INDIA : **„ESSO PETROLEUM COMPANY" VA FI TRECUTĂ SUB CONTROLUL STATULUI**

GUVERNUL INDIEI INTENȚIONEAZĂ să instituie controlul de stat asupra rafinăriilor companiei petroliere britanice „Esso Petroleum Company", care acționează în țară, și asupra operațiunilor de comercializare a produselor petroliere efectuate de acestea — a declarat ministrul indian al petrolului, în cadrul unei conferințe de presă organizată la Calcutta.

GUVERNUL SINGAPOREZ A HOTĂRÎT introducerea cursului fluctuant în raport cu deviza S.U.A., pentru moneda națională — dolarul. Măsura a fost luată ca urmare a pierderilor valutare înregistrate în condițiile existenței unei parități fixe între cele două monede.

(În ultima perioadă, speculatorii au deplasat spre Singapore cantități mari de dolari americani pentru a profita de pe urma cursului avantajos existent la bursele de aici).

GASTON EYSKENS SE RETRAGE DIN VIAȚA POLITICĂ

Fostul premier belgian, Gaston Eyskens, și-a prezentat ieri demisia din funcția de senator, declarînd că se retrage din viața politică. Eyskens păstrează, totuși, calitatea de ministru de stat.

În vîrstă de 68 de ani, Eyskens, profesor de drept la Universitatea din Louvain, economist de renume, a fost președinte al Partidului Social-Creștin și prim-ministru al Belgiei de cinci ori.

UN NOU VIRUS AL GRIPEI

Un nou virus de gripă și-a făcut apariția la Tokio. Răspîndirea sa, fără a atinge proporții epidemice, a determinat închiderea a numeroase școli, cei afectați în primul rînd fiind elevii.

LUCRĂRILE CONGRESULUI EUROPEAN DE MEDICINĂ ȘI CHIRURGIE TORACICĂ

OPINII ASUPRA TRANSPLANTURILOR CARDIACE ȘI INIMILOR ARTIFICIALE

NISA 21 (Agerpres). — În orașul francez Nisa se desfășoară lucrările primului congres european de medicină și chirurgie toracică.

Atenția celor prezenți la congres a fost reținută de expunerea președintelui Societății Internaționale de Cardiologie, prof. Lequime (Belgia). Acesta a opinat că „la ora actuală, tehnica grefelor cardiace, care se practică din anul 1968, n-a făcut progrese și nu mai prezintă interes, întrucît majoritatea celor operați au decedat".

Profesorul Lequime a precizat că, personal, crede mai mult în eficacitatea unei inimi artificiale decît în transplant. Subliniind dificultățile învingerii fenomenului de respingere și pericolele utilizării imuno-supresivelor — arme cu două tăișuri, care diminuează considerabil capacitatea de apărare a organismului — el a afirmat că o altă problemă, foarte delicată, a grefelor cardiace o constituie „cazul donatorului, acest cadavru-viu".

A apărut revista

„LUMEA"

nr. 26

„Prețul" timpului neproductiv

(Urmare din pag. I)

țe nemotivate și învoiri, deficiențe în aprovizionare, intervenții tardive în înlăturarea defectelor ivite în funcționarea utilajelor etc. În asemenea cazuri decizia conducerilor din unitățile respective, cît și munca educativă se limitează deseori la formale mustrări verbale, discuții maistru-muncitor, sau șef serviciu-funcționar. Or, este necesar ca în fiecare întreprindere, conducerile tehnico-administrative și organizațiile de partid, printr-o intensă muncă organizatorică și politico-educativă să cultive **„prețul" timpului.**

Să mai citățm cîteva exemple: De pildă, la UREMOAS, în prima decadă a lunii mai, din cauza nefuncționării timp de 21 ore a unui vibrator care s-a defectat, nu s-au realizat 320 căzi de baie. Un timp prețios se mai pierde încă la „Electronica", „Timpuri Noi", FCME, „Flacăra roșie", pentru remedierea deficiențelor de calitate la produsele finite. La „Autobuzul", în trimestrul I, s-au irosit datorită nelivrării la timp a unor piese și subansambluri de către unitățile colaboratoare, un număr de ore în care se puteau fabrica 40 de autoutilitare. Iată, deci, cîteva cauze generatoare de „goluri" substanțiale în folosirea fondului de timp productiv.

Mecanismul producției este format din atribuțiile și sarcinile precise ale fiecărui muncitor, tehnician, inginer și funcționar, orice întîrziere de la program sau absență, orice lipsă în aprovizionarea tehnico-materială deregilnd procesul de fabricație. Tocmai de aceea se impune ca, în **fiecare întreprindere, să fie statuată o exemplară disciplină a muncii. Pe primul plan al preocupărilor, pentru atingerea unor niveluri superioare în utilizarea fondului de timp, trebuie situate : analiza temeinică a deficiențelor existente și adoptarea — operativă — a măsurilor necesare, intervenție hotărîtă a comitetelor oamenilor muncii pentru înlăturarea abaterilor de la disciplină, acțiuni politico-educative permanente și eficiente ale organizațiilor de partid, de sindicat și UTC întru nonarea unei maxime responsabilități individuale, de la noul angajat pînă la conducătorul întreprinderii.**

IN FRANȚA a fost prezentat un nou model de visiofon (telefon cu imagine). Diagonala imaginii are 15 centimetri și este foarte clară.

PESCARII din Bielefeld (R.F.G.) au urmărit de multă vreme un crap uriaș. De curînd, Petr Negenson a reușit să-l captureze. După părerea specialiștilor peștele avea 16 ani. După ce s-a lăudat cum șade bine unui pescar (și s-a fotografiat cu trofeul), Negenson s-a dovedit mărinimos : a dat drumul peștelui în apă și i-a asigurat chiar o „pensie viageră" : o jumătate de pîine pe zi.

DEȘI tricotatul este o îndeletnicire tipic feminină, la un congres organizat la Londra, pe primul loc s-a clasat Cyril Surith, membru al Camerei Comunelor. De altfel, el mai deține un record : cu cele 130 kg ale sale, este cel mai „cu greutate" deputat britanic.

CONSOLARE

Conducerea clubului de înot Viborg din Danemarca a reproșat antrenorului că elevii săi n-au mai realizat de multă vreme o victorie sau o performanță de valoare. „Cum așa ? — a replicat supărat antrenorul ; este adevărat, victorii n-am realizat, dar nu înotați seama că în această perioadă nu s-a înecat nici un membru al clubului nostru ?".

● Plantațiile de trandafiri din Crimeea, care însumează 10 000 hectare, vor furniza anul acesta fabricilor de parfum peste 3000 de tone petale de trandafiri.

● **Anul acesta se vor amenaja în Cuba 18 stațiuni științifice moderne pentru prevederea și anunțarea formării cicloanelor și, în genere, a timpului nefavorabil.**

PORT PETROLIER

În Anglia se preconizează construcția unui port petrolier la Maplin Sands (malul nordic al estuarului Tamisei). Noul port va permite descărcarea rapidă a petrolierelor de 250 000 tdw și mai tîrziu a navelor de 500 000 tdw. Proiectul prevede, de asemenea, amenajări pentru stocarea unui volum de 600 000 mc de țiței. Sfîrșitul lucrărilor este prevăzut pentru anul 1976.

● În Africa de nord, crește un copac pe care localnicii îl denumesc „arborele diabolic", datorită caracteristicii sale, ieșite din comun, de a răspîndi o lumină strălucitoare în timpul nopții. Cercetătorii au stabilit că scoarța copacului conține o mare cantitate de fosfor.

ȘI CASELE SE MUTĂ

Numeroase străzi ale Moscovei vor fi lărgite și aliniate, clădirile lor valoroase urmînd a fi mutate în alte locuri. În următorii ani, cca. 30 de clădiri își vor schimba amplasamentul. **Primul va porni într-o asemenea călătorie Muzeul de arhitectură, situat pe bulevardul Kalinin. Se va deplasa cu 150 metri și restaurantul Praga, situat pe același bulevard. Un bloc de locuințe va fi deplasat pe o distanță de aproximativ 250 metri, în timp ce locuitorii săi vor putea sta liniștiți în apartamentele lor și folosi apa, lumina, gazele și canalizarea, ca și cum nu s-ar întîmpla nimic. În timp ce clădirea „călătorește", conexiunile ei la diferite rețele (apă, gaze, canalizare) vor fi făcute cu ajutorul unor legături mobile.**

STEJAR NEGRU

Cu prilejul unor lucrări de nivelare efectuate la Varșovia, muncitorii au descoperit un trunchi foarte vechi de stejar negru. Scos cu îngrijire, a fost expediat uzinei constructoare de mobile-stil din Henrykow. Întreprinderea îl va utiliza la completarea ornamentelor pentru restaurarea Castelului din Varșovia.

„The School of Arts, Crafts and Design" din S.U.A. a pus la punct, pentru cei care lucrează la temperaturi scăzute, o îmbrăcăminte de protecție prevăzută cu un sistem ingenios de fermoare, ce facilitează foarte mult îmbrăcarea și dezbrăcarea acestui costum. Ventilația este asigurată de orificii speciale la nivelul umerilor, genunchilor și la coate, asigurîndu-se pătrunderea aerului proaspăt.

Caleidoscop

AGER PRES ora 12

LA BONN au fost continuate tratativele în vederea încheierii unui acord de colaborare în domeniul ocrotirii sănătății între Republica Federală Germania și Republica Democrată Germană.

MADRID. — O delegație a R. P. Chineze, condusă de însărcinatul cu afaceri Ciu Min, a sosit la Madrid pentru a deschide prima misiune diplomatică a acestei țări în Spania. (Cele două țări au stabilit relații diplomatice în luna martie a acestui an).

WASHINGTON. — Comisia senatorială pentru serviciile armate a aprobat numirea lui James Schlesinger în funcția de ministru al apărării al S.U.A.

memento memento

TEATRE

OAMENI ȘI ȘOARECI — Teatrul național „I. L. Caragiale", sala Comedia, tel. 14.71.71, ora 20.

JOC DE PISICI — Teatrul „Lucia Sturdza Bulandra", tel. 14.60.60, ora 20.

PUTEREA ȘI ADEVĂRUL — Teatrul „Lucia Sturdza Bulandra", sala Studio, tel. 12.44.16, ora 20.

CARUSELUL MELODIILOR — prezintă Teatrul de revistă și comedie „Ion Vasilescu" la Teatrul de vară Herăstrău, ora 20.

JOS PĂLĂRIA — Teatrul satiric-muzical „C. Tănase"; sala Victoria, telefon 13.04.18, ora 19.30.

ARENA '73 — spectacol internațional — Circul „București", tel. 11.01.20, ora 19.30.

CINEMATOGRAFE

LUMEA SE DISTREAZĂ — Capitol (16 29.17) — 9, 11, 13, 15, 17, 19, 21.

SEMNALE — Lumina (16.33.35) — 9, 11.15, 13.30, 16, 18.30, 20.45.

MONTE CARLO — Patria (11.56.25) — 10.12.30, 15.15, 18, 20.45 ; Luceafărul (15.57.47) — 8.30, 11, 13.30, 16, 18.30, 21.

FLUTURII SÎNT LIBERI — Sala Palatului (15.73.72) — 20.15 ; Scala (11.93.72) — 9, 11.15, 13.45, 16.15, 18.45, 21.15; Festival (15.63.84) — 9, 11.30, 13.45, 16.15, 18.45, 21.15 Modern (23.71.01) — 9, 11.15, 13.30, 16, 18.15, 20.45.

SIMON TEMPLAR ÎNTERVINE — București (15.61.54) — 9, 11.15, 13.30, 16.15, 18.45, 21 ; Favorit (31.66.15) — 8.45, 11, 13.30, 16, 18.30, 21.

ULTIMUL CARTUȘ — Central (14.13.24) — 9.15, 11.30, 13.45, 16, 18.15, 20.30 ; Excelsior (18.18.88) — 9, 11.15, 13.30, 16, 18.30, 21 ; Melodia (12.66.88) — 8, 11.15, 13.30, 16, 18.30, 20.45 ; Gloria (33.46.01) — 9, 11.15, 13.30, 16, 18.15, 20.30.

AVENTURILE LUI BABUȘCĂ — București (17.05.47) — 15.30, 17.45, 20 ; Doina (16.36.38) — 11.15, 13.15, 15.30, 18, 20.15.

SĂLBĂTICIA ALBĂ (9—13 în continuare) ; PROGRAM DE DOCUMENTARE ÎN PREMIERĂ (20.15) — Timpuri Noi (15.61.18).

VERONICA — Înfrățirea între popoare (17.14.75) — 15, 18, 20 ; Cosmos (35.19.15) — 15.30, 18, 20.

PE ARIPILE VÎNTULUI — Grivița (17.05.55) — 10, 14.30, 19.15 ; Tomis (31.48.46) — 9, 14, 18.30.

CIPRIAN PORUMBESCU — Floreasca (33.29.71) — 15.30, 18 ; Mierița (14.27.14) — 9, 12.30, 16, 19.30.

ROND DE NOAPTE — Buzești (15.62.78) — 9, 11.15, 13.30, 16, 18.15, 20.30 ; Aurora (26.84.65) — 9, 11.15, 13.30, 15.45, 18, 20.15.

ADIO ARME — Ferentari (80.49.85) — 10, 16.

HOMOLKA ȘI FORTOFELUL — Ferentari (80.49.85) — 19.

ACEA PISICĂ BLESTEMATĂ — Dacia (16.26.10) — 8.30, 10.45, 13.15, 15.45, 18.15, 20.45 ; Giulești (17.56.46) — 15.30, 18, 20.30.

CEAȚA — Pacea (31.32.52) — 16, 18, 20.

CE SE ÎNTÎMPLĂ, DOCTORE ? — Unirea (17.19.21) — 15.30, 18, 20.30.

O ZI MAI LUNGĂ DECÎT UN AN — Mești (12.52.93) — 15.30, 18, 20.15.

CÎND LEGENDELE MOR — Lira (31.71.71) — 15.30, 18, 20.15 ; Arta (21.31.86) — 15.30, 18, 20.15.

CU MÎINILE CURATE (15.30, 18) ; CLASA MUNCITOARE MERGE ÎN PARADIS (20.15) — Cotroceni (49.48.46).

COPIII CĂPITANULUI GRANT — Volga (11.91.28) — 9, 11.15, 13.30, 16, 18.15, 20.30 ; Flamura (25.07.40) — 9, 11.15, 13.30, 16, 18.15, 20.30.

O FLOARE ȘI DOI GRĂDINARI — Drumul Sării (51.28.13) — 15.30, 18.

POLIȚIA MULȚUMEȘTE — Cringași (49.21.15) — 15.30, 18, 20.15.

SOLARIS — Viitorul (11.46.08) — 15.30, 19.

GRĂBIȚI APUSUL SOARELUI — Popular (35.15.17) — 15.30, 19.

AICI ZORILE SÎNT DIN NOU LINIȘTITE — Vitan (21.39.62) — 10.30, 15.30, 19.

DRUMUL SPRE VEST — Munca (21.50.97) — 15.30, 18, 20.15.

OMUL NU E SINGUR — Rahova (32.51.06) — 15.30, 18, 20.15.

EU NU VĂD, TU NU VORBEȘTI, EL NU AUDE — Progresul (33.94.10) — 15.30, 18, 20.15.

DOMNUL TOPPER DIVORȚEAZĂ — 16.30 — Cinemateca (sala Union) — 15.45.54.

GRĂDINI- CINEMATOGRAFE

SIMON TEMPLAR ÎNTERVINE — Stadionul Dinamo (11.03.72) — 20.30 ; Arenele Romane (14.12.24) — 20.15 ; București (15.61.54) — 20.15.

ORGANIZAȚIA — Festival (15.63.84) — 20.15.

MONTE CARLO — Luceafărul (15.57.67) — 20.15.

LUMEA SE DISTREAZĂ — Capitol (16.29.17) — 20.15.

FLUTURII SÎNT LIBERI — Modern (23.71.01) — 20.15 ; Select (14.37.14) — 20.30.

ROND DE NOAPTE — Aurora (26.84.65) — 20.30 ; Buzești (15.62.79) — 20.15.

CE SE ÎNTÎMPLĂ, DOCTORE ? — Unirea (17.19.21) — 20.15.

CÎND LEGENDELE MOR — Lira (31.71.71) — 20.30 ; Arta (21.31.86) — 20.30.

DOMNULUI PROFESOR, CU DRAGOSTE — Moșilor (12.82.93) — 20.30.

PE ARIPILE VÎNTULUI — Tomis (21.48.46) — 20.15.

AICI ZORILE SÎNT DIN NOU LINIȘTITE — Vitan (21.39.62) — 20.15.

AVENTURILE LUI BABUȘCĂ — București (17.05.47) — 20.30.

TELEVIZIUNE

AZI

PROGRAMUL I

16.00—17.00 Telecoală.
17.30 Emisiune în limba maghiară.
18.30 Telex.
18.35 Publicitate.
18.40 Omul și muzica lui : G. F. Händel.
19.20 1001 de seri.
19.30 Telejurnal ● Cincinalul înainte de termen — 1973, an hotărîtor.
20.00 Cîntecul săptămînii : „Mînerul și cerul" de V. Veselovschi. Text Mihai Maximilian. Interpretează Nicolae Suciu.
20.05 Seară pentru tineret. În actualitate — munca patriotică.
20.10 Tinerii Hunedoreni în dialog cu istoria — reportaj de Vartan Arachelian.
20.40 Studenții Timișoarei vă invită la spectacol.
21.10 Veniți cu noi pe stadion. De la volé la smeci — curs practic de însușire a tenisului. Oina, sportul bunicilor ?
21.32 Noi și codul eticii comuniste.
21.40 Drumeția ? Nimic mai simplu.
21.50 Ritmuri tinerești.
22.00 24 de ore ● Din țările socialiste.
22.30 Aplauze pentru români.

PROGRAMUL II

17.30 Agenda.
17.40 Avanpremieră.
17.45 De la brîul prahovean la călușul oltenesc.
18.15 Municipalitatea răspunde bucureștenilor.
18.35 Film serial pentru tineret : Tunelul timpului. Marco Polo. Episodul XI
19.20 1001 de seri.
19.30 Telejurnal.
20.00 Concertul orchestrei de studio a Radioteleviziunii. Dirijor : Carol Litvin. În pauză : „Sturionii se pescuiesc pe furtună" — producție a studioului „Al. Sahia".
22.00 Roman-foileton : Noile aventuri ale mușchetarilor. Reluarea primului episod : „Provocarea".

MÎINE

9.00 Curs de limba rusă.
9.30 O viață pentru o idee : Dr. Ignaz Semmelweis (I) — reluare.
10.00 Telex.
10.05 Selecțiuni din emisiunea „Seară pentru tineret".
11.00 Istoria filmului sonor. Film și istorie — reluare.
12.30 Moment folcloric.
12.40 Municipalitatea răspunde bucureștenilor — reluare.
13.00 Telejurnal.

4 Redacția și administrația, str. Brezoianu nr. 23—25. Centrala telefonică : 37 27 77. Secția scrisori și biroul juridic : 37 27 13. Publicitatea str. 13 Decembrie 26, blocul 8, telefon 14 15 16. Cititorii din străinătate pot face abonamente adresîndu-se întreprinderii „ROMPRESFILATELIA" — Serviciul Import-Export Presă — București — calea Griviței nr. 64—66, P.O.B. 2 001. 40 164

PROLETARI DIN TOATE ȚĂRILE, UNIȚI-VĂ!

INFORMAȚIA Bucureștiului

ZIAR AL COMITETULUI MUNICIPAL BUCUREȘTI AL P. C. R. ȘI AL CONSILIULUI POPULAR AL MUNICIPIULUI BUCUREȘTI

Anul XX — Nr. 6161 | 4 PAGINI 30 BANI | Vineri 22 iunie 1973

Întîlnirea tovarășului Nicolae Ceaușescu, secretar general al P.C.R., cu delegația Frontului de Eliberare din Mozambic (FRELIMO), condusă de Samora Moises Machel, președintele FRELIMO

Joi după-amiază, tovarășul Nicolae Ceaușescu, secretar general al P.C.R., s-a întîlnit cu delegația Frontului de Eliberare din Mozambic, condusă de Samora Moises Machel, președintele FRELIMO. Din delegație fac parte Alberto Joaquim Chipande, membru al C.C. și al Comitetului Executiv al FRELIMO, Armando Panguene, membru al Comitetului Central, Jose Oscar Monteiro, membru al Comitetului Executiv, Jose Moyane, Marcelina Chissano și Miguel Ambrosio, cadre de conducere ale FRELIMO.

Au fost de față tovarășii Gheorghe Pană, membru al Comitetului Executiv, al Prezidiului Permanent, secretar al C.C. al P.C.R., Lina Ciobanu, membru al Comitetului Executiv al C.C. al P.C.R., Mihai Gere, membru supleant al Comitetului Executiv, secretar al C.C. al P.C.R., general-colonel Ion Coman, membru al C.C. al P.C.R., șef de secție la C.C. al P.C.R., Constantin Vasiliu, adjunct de șef de secție la C.C. al P.C.R.

În cadrul convorbirii au fost abordate unele probleme de interes comun privind preocupările actuale ale celor două organizații politice și raporturile bilaterale dintre P.C.R. și FRELIMO. Totodată, s-a procedat la un schimb de vederi în legătură cu situația internațională din zilele noastre, lupta popoarelor împotriva imperialismului, colonialismului și neocolonialismului.

Președintele FRELIMO a dat o înaltă apreciere sprijinului consecvent, activ și multilateral al României socialiste acordat luptei de eliberare națională din Mozambic și a exprimat tovarășului Nicolae Ceaușescu, Partidului Comunist Român, poporului român satisfacția profundă și recunoștința FRELIMO, a poporului mozambican pentru acest ajutor prețios. El a transmis calde urări de noi și importante succese poporului român, care, sub conducerea P.C.R., luptă pentru construirea societății socialiste, pentru pace, progres și colaborare între popoare.

Mulțumind, tovarășul Nicolae Ceaușescu a transmis tuturor luptătorilor mișcării de eliberare din Mozambic salutul său călduros, al întregii conduceri a P.C.R., împreună cu asigurarea că România socialistă, poporul român vor acorda, în continuare, întregul sprijin, pe plan politic, diplomatic și material, luptei juste a poporului mozambican pentru lichidarea dominației colonialismului portughez, pentru triumful idealurilor sale de libertate, independență națională și progres social.

A fost reafirmată hotărîrea P.C.R. și a FRELIMO de a acționa și în viitor pentru întărirea unității forțelor care luptă împotriva politicii imperialiste de forță, dictat și agresiune, a colonialismului și a oricăror alte forme de dominație, împotriva discriminării rasiale, pentru dreptul sacru al fiecărui popor de a-și decide liber destinele, de a se dezvolta nestingherit pe calea progresului economic și social.

Reprezentanții P.C.R. și ai FRELIMO au exprimat deplina lor satisfacție pentru dezvoltarea raporturilor reciproce de prietenie, colaborare, sprijin și solidaritate militantă și au căzut de acord să le extindă, pe căi și prin mijloace diverse, în interesul ambelor popoare, al cauzei unității forțelor antiimperialiste din întreaga lume.

Convorbirea s-a desfășurat într-o atmosferă de caldă prietenie și deplină înțelegere reciprocă.

CINCINALUL în patru ani și jumătate!

Cuvîntul de ordine la fiecare loc de muncă — CALITATEA

La control... aparatele de măsură și control

Calitatea : cuvînt de ordine pentru întreaga economie a Capitalei, **angajament — și datorie de onoare** — a fiecărei întreprinderi, a fiecărui muncitor. Se lucrează adesea la cota micronului și a miligramului. Exigențele trebuie respectate — și controlate — întocmai.

...Pe teren, împreună cu specialiști ai **Inspectoratului municipal pentru controlul calității produselor**, în „obiectiv" : **aparatele de măsură și control — „supraveghetori" exigenți ai calității produselor. Cum sînt întreținute și utilizate ?** Care este, în întreprinderi, cota preocupării față de acest aspect ?

O garanție a calității — regularitatea verificărilor

Gama tipurilor de betoniere realizate la întreprinderea „Steaua roșie" se îmbogățește continuu. În prezent, aici se desfășoară o intensă acțiune de modernizare a produselor. Printre cele mai recente realizări se numără îmbunătățirea tehnico-constructivă a betonierelor de 250 și 500 litri. În imagine : un lot de betoniere ce urmează a fi livrate beneficiarilor.

Întreprinderea „Electroaparataj" Sîntem conduși prin secții de metrologul șef, ing. **Mircea Stănciulescu** Luăm, prin sondaj, fișele cîtorva utilaje, apoi ale unor sublere : verificările obligatorii și cele curente — în procesul tehnologic — au fost efectuate cu regularitate. Am vizitat și cîteva dintre laboratoarele de măsurare și atelierele de reparații, de diverse profiluri — de lungimi, mase, presiuni, electrice, temperaturi, timp frecvență. Aici, aparatele de măsură și control sînt, la rîndul lor, controlate, și, la nevoie, reparate.

Gabriela Bucur
Ileana Coman
Darda Popescu

(Continuare în pag. a IV-a)

ZIARELE DE DIMINEAȚĂ AU PUBLICAT :

DIN INFORMĂRILE APROBATE DE PLENARA C. C. AL P. C. R. DIN 18-19 IUNIE 1973

- **Cu privire la efectivul și compoziția partidului, selecționarea, pregătirea și promovarea cadrelor din nomenclatura organelor de partid**
- **Cu privire la rezultatele aplicării măsurilor stabilite de Plenara C.C. al P.C.R. din februarie-martie a.c. în legătură cu îmbunătățirea organizării activității economico-sociale**

Orașul și noi

„Mobilierul" urban

E, fără îndoială, deosebit de plăcut să străbați orașul de la un capăt la altul, dinspre centru spre Titan, de la Sala Palatului către Drumul Taberei, de la zona de verdeață și culoare a sălbei de lacuri spre noile construcții industriale — aerate și elegante — din platforma Pipera. Grija pentru decorarea urbană își vădește din ce în ce mai mult eficiența. Statuile, de pildă, se pare că încep să-și găsească tot mai pregnant locul în ambianța nouă a Cetății (vezi grupul de sculpturi din Titan, Obor ; vitrinele au devenit mai atrăgătoare și mai cu gust aranjate; concepția de amenajare a unităților comerciale este mai modernă, mai diversificată... Deci, se poate !)

Plecînd de la astfel de realități, voiam să mă refer însă și la unele aspecte — la prima impresie, poate, minore — în fapt, însă, prezente și ele în realitatea orașului. E vorba de ceea ce aș numi „mobilierul" urban. Ați așteptat, desigur, și dumneavoastră autobuzul în stația de la Piața Romană. Ați remarcat, probabil, că cele cinci tonete așezate — mai mult sau mai puțin la rînd — au cele mai diverse forme și mărimi, total inestetice prin construcție și colorit, în permanență înconjurate de mormane de hîrtie. Apropo de hîrtii, cu siguranță n-ar strica ca ISB-ul să revizuiască amplasarea, forma și culoarea coșurilor, acum puse fără nici o noimă ici și colo în oraș. Recent, la o expoziție a studenților arhitecți erau expuse proiecte, în acest sens, foarte interesante, funcționale și estetice. Se pare, însă, că cei interesați nu s-au arătat... interesați.

Și ar mai fi unele de spus. De pildă, despre băncile din oraș, vopsite toate în același verde monoton: ce-ar fi dacă fiecare parc (sau alee) ar avea culoarea lui ? Sau despre vasele decorative mozaicate, tip pagodă sau amforă, concepute fără fantezie și — de ce să n-o spunem? — de un gust cam... facil (eufemistic vorbind). Sau despre tonetele de înghețată și răcoritoare acoperite dubios cu perdele din coton decolorat...

Deci, subiecte de meditație. Dar nu numai atît...

ing. CONSTANTIN SUCIU, Întreprinderea de utilaj-drumuri și poduri, Otopeni

ÎN PIEȚE ȘI PRIN MAGAZINE CU PRIMARUL SECTORULUI 4

● Noi unități comerciale ● Extinderea spațiilor în piețe ● Programe prelungite pînă la ora 24 ● De ce aprovizionare diferențiată ? ● Minusuri organizatorice — „plusuri" de... aglomerație

Ne-am propus, de data aceasta, să-l însoțim pe tov. CORNEL NICODA, primarul sectorului 4, într-o vizită prin piețe și prin alte unități comerciale. Poposim în cartierul Titan, unde locuiesc de pe acum 200 000 de cetățeni. Vizităm două piețe care au aceiași organizatori. Remarcăm că, în timp ce la „Miniș" (Titan A 2) cartofii prisosesc (la ora 10,30 mai sosise o mașină), în complexul A 13, „produsul respectiv lipsește.

Primarul cere, telefonic, explicații — pe bună dreptate — directorului întreprinderii Gostat și președintelui CAP Glina. Operativ sînt dirijate două tone de cartofi, spre această piață, iar președintele CAP promite, pentru a doua zi, alte 5 tone.

Vizita noastră surprinde și alte aspecte. Astfel, zilnic, numeroși producători vin în piețele orașului. Numai că I.T.A. dirijează cu zgîrcenie cursele de autobuze, nu le îndrumă potrivit cerințelor, spre toate cartierele mărginașe, și, mai ales, în zilele de la sfîrșitul săptămînii.

Intrăm și în cîteva complexe alimentare. Produse din belșug. În schimb, la autoservirea din Titan 2, facem coadă la casă. „Sînt în revizie casele de marcat" — ni se explică. „De ce în orele de serviciu și nu în timpul liber ?" — întrebăm primarul. Se iau, în acest sens, măsurile de rigoare. De altfel, în același complex sînt necesare și alte amenajări menite să asigure o mai bună folosire a spațiilor de servire. O simplă analiză la fața locului dezvăluie posibilitatea înființării a încă două raioane.

Aurel Radu

(Continuare în pag. a III-a)

IN PREGĂTIRE

Practica productivă de vară a studenților

— Interlocutor : ION SASU, președintele Consiliului Uniunii Asociațiilor Studenților Comuniști din Centrul universitar București

— Ce elemente noi caracterizează organizarea practicii productive de vară a studenților în acest an universitar ?

— În primul rînd grija deosebită de a se asigura fiecărui student un loc de muncă concret, unde să poată da randamentul maxim. Se va lichida „spectatorismul", fenomen generat de deficiențe organizatorice, dar și de deficitele educării unora dintre studenți. În acest sens a avut loc o amplă consfătuire de lucru, la care au participat toți factorii care au responsabilități în ceea ce privește organizarea și buna desfășurare a practicii producție.

Leonard Gavriliu

(Continuare în pag. a III-a)

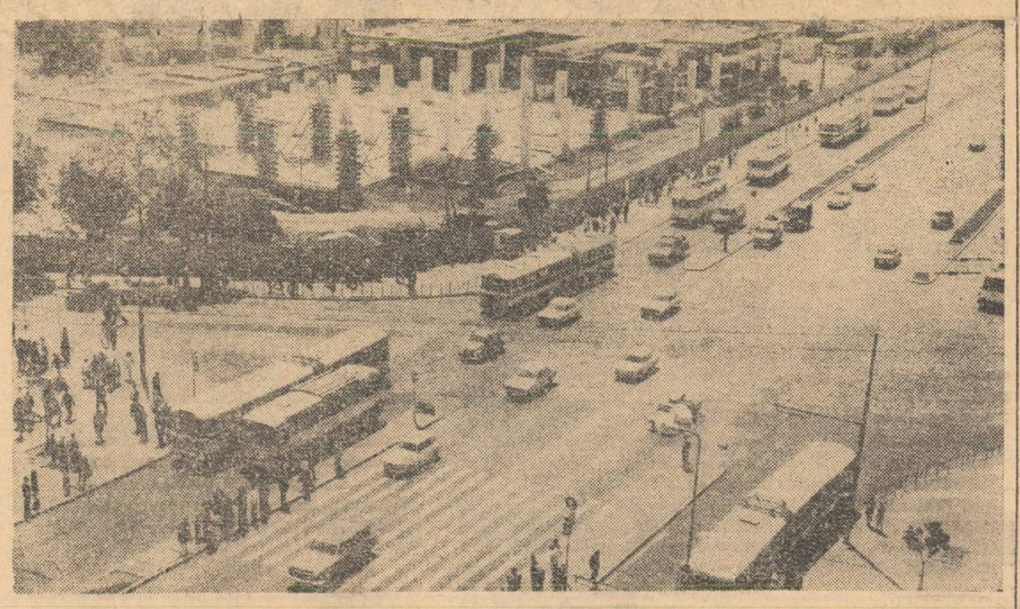

În Piața Unirii se construiește cel mai mare magazin universal din țară. Cîteva amănunte : suprafața totală, desfășurată în două corpuri de clădire, va însuma aproape 27 000 mp. Profil : comercializarea mărfurilor nealimentare și alimentare, preparate de alimentație publică, executarea unor prestări de servicii către populație și altele.

Obiectiv '73 GRAFIC DE ȘANTIER

- Constructorii bucureșteni s-au angajat să termine **în luna iunie și să predea beneficiarilor un număr de 4 668 apartamente.** Dintre acestea, **3 720 sînt finisate** și se află în curs de recepție. Cu rezultate bune se prezintă ÎNTREPRINDEREA DE CONSTRUCȚII DIN PREFABRICATE și I.C.M. nr. 5.
- Se află în pregătire construirea a **11 cămine de nefamiliști** pentru constructori, de tipul celor de la U.M.U.C. Vor fi date în folosință la sfîrșitul trimestrului III al anului în curs.
- **Pe șantierele de construcții lucrează în cadrul practicii de vară, peste 3 500 de elevi ai școlilor profesionale, liceelor de specialitate și școlilor generale.**

Reporterii transmit de la :

SECTORUL 5

Un milion lei economii, 20 la sută spor de productivitate

Un nou sistem de vopsire a elementelor de tablă ale autovehiculelor a început să fie folosit la ÎNTREPRINDEREA DE REPARAȚII BUCUREȘTI. Este vorba de o instalație tehnologică realizată prin autodotare, care și-a demonstrat posibilitățile în

(Continuare în pag. a IV-a)

SECTORUL 3

Uteciștii — fruntași pe Capitală

Un prilej de reală mîndrie pentru uteciștii din sectorul 3: au primit drapelul de organizație fruntașă pe municipiu în munca patriotică pe anul trecut. Ei s-au situat pe locul I în colectarea unor importante cantități de fier vechi, deșeuri hîrtie și textile, ambalaje sticlă, la sădirea pomilor și amenajarea unor terenuri sportive și locuri de recreare. Contribuția lor a fost substanțială pe diferite șantiere ale tineretului, la construcția unor cămine pentru nefamiliști, la accelerarea lucrărilor de definitivare a bazei sportive și de agrement Pantelimon II, la poligonul tineretului. Între cei evidențiați — tineri de la „Electroaparataj", „23 August", Întreprinderea de pompe, Filatura română de bumbac, Grupul școlar „23 August", Întreprinderea de mecanică fină. De remarcat că organizațiile UTC din sector și-au păstrat locul I și în întrecerea pe Capitală — cu aceleași obiective — în prima etapă a acestui an. Așa că, felicitări !

SECTORUL 6

La „Tricodava": agregatul-școală „produce"

În cadrul întreprinderii și-a început activitatea un agregat-școală destinat „producției" de muncitori-confecționeri. **„Agregatul-școală — ne-a spus inginera Georgeta Baltazar — conceput și realizat la fel ca cele din atelierele productive, este destinat pregătirii de noi mun-**

(Continuare în pag. a IV-a)

● În preajma străzii Ozana din cartierul Titan există o livadă de nuci, adevărată oază înconjurată de blocuri. Pentru conservarea grădinii și folosirea ei ca parc, Comitetul executiv al Consiliului popular al sectorului 4 a luat măsuri în vederea realizării amenajărilor interioare adecvate.

INSTITUTUL METEOROLOGIC COMUNICĂ : **Azi, la ora 8, în București,** temperatura aerului a fost de 16 grade. Maxima de ieri în aer a fost de 27 de grade, iar minima din cursul nopții de 12 grade.

Timpul probabil de mîine : Cerul va fi variabil, mai mult noros în cursul zilei, cînd condițiile atmosferice vor fi favorabile aversei de ploaie. Vînt slab pînă la potrivit. Temperatura minimă va oscila între 13 și 15 grade, iar maxima între 25 și 27 de grade.

BRIGADA „INFORMAȚIEI" A PRIMIT SESIZĂRILE DV.

Proiecții în alb și negru în sălile cinematografelor

Solicitam luni, cititorilor să ne comunice, la obișnuitul număr de telefon al „Brigăzii", sesizările și sugestiile lor cu privire la activitatea de servire desfășurată în cadrul rețelei cinematografice a Capitalei. Selectînd materialul primit, să încercăm mai întîi să facem un „clasament" al problemelor propuse. O mare „cotă" (circa 25 la sută) revine ventilației, condiționării aerului din săli. Firesc, acum în plină vară. 20 la sută — carențe de comportare a personalului din cinematografe ; 15 la sută — nemulțumiri legate de modul de distribuire a biletelor. 10 la sută — absența sau intermitența bufetelor din incintă. Același procent — degradarea la care sînt supuse unele săli. În procente mai mici — atmosfera necivilizată, tolerată în unele cinematografe.

● Sumară trecere în... revistă

În Capitală funcționează, la această oră, 46 de cinematografe cu aparate de 35 mm, 14 cu aparate de 16 mm și 17 grădini de vară. Acestea au o capacitate totală de 43 000 de locuri. Cele în jur de 160 de pelicule intrate în premieră anual sînt vizionate de circa 22 milioane de spectatori. (Cam de 11 ori populația orașului). Zilnic, în medie, 60 000 de spectatori intră în sălile de cinema.

Am încercat, cu ajutorul conducerii Întreprinderii cinematografice (recte, al directorului adjunct Gheorghe Tătaru) să dăm răspuns cîtorva dintre problemele ridicate de cititorii noștri, „clienți" ai întreprinderii.

(Continuare în pag a II-a)

„Cintarul" la cooperativa „Radioprogres"

CU TRANZISTORUL PE „LUNGIMEA DE UNDĂ" A CALITĂȚII REPARAȚIILOR

● Solicitudine reală — dar și reversul ei ● Prețuri dublate sau triplate pentru defecțiuni și reparații iluzorii ● 7 „defecțiuni" la un aparat absolut nou ● Atenție, se apelează la controlul obștesc pentru depanarea necinstei !

Posesoarea aparatului de radio, marca „Albatros", iese puțin cam nemulțumită de la unitatea din piața M. Kogălniceanu a cooperativei „Radioprogres". I s-a spus că repararea tranzistorului va costa 90 de lei deoarece trebuie înlocuit difuzorul, plus diferite manopere, plus... ș.a.m.d. Peste douăzeci de minute, același aparat se odihnește pe masa de lucru de la unitatea nr. 42 (str. Smîrdan nr. 30) și repararea ar putea costa

Liviu Nistor-Livescu

(Continuare în pag. a III a)

Expediția „B. 1. 4." a plecat în misiune

Azi, ora 6,50, cu rapidul „Ștefan cel Mare" a plecat spre Nordul Moldovei expediția pionierească „Cutezătorii B. 1.4., alcătuită din elevi din clasele a VI-a și a VII-a ale Școlii generale nr. 4, sectorul 1, condusă de prof. Doina Bălănescu, comandantul organizației de pionieri. Expediția are drept obiectiv studierea vestigiilor istorice, a faunei și florei regiunii străbătute, a aspectelor etnografice specifice, iar în paralel vizitarea centrelor industriale din această parte a țării.

Fiecare membru al expediției are atribuții specializate : arheolog, etnograf, zoolog, botanist etc.

VINERI — ION BĂIEȘU

Părinții nu au vacanță

Pe vremea cînd eram eu elev, în ultima zi de școală, cineva scria pe tablă : „A venit vacanța, cu trenul de Constanța !" Pe vremea aceea, Constanța nu avea nici o semnificație pentru noi, copiii, foloseam localitatea respectivă numai din necesități de rimă. Acum, da, se poate spune, fără nici o exagerare, că vacanța vine dinspre sau înspre Constanța, pentru că această minunată parte a anului este asociată cu bucuria de a pleca la mare. Nicăieri nu e mai bine pentru un copil decît acolo unde există o bucată de apă, soare și nisip.

A venit, deci, vacanța, dar pentru mine, ca părinte, asta nu înseamnă deloc o eliberare de răspunderi. Dimpotrivă. Dacă în timpul anului școlar obligațiile mele erau să trec din cînd în cînd pe la școală sau să fac cîte o compunere, acum sînt unicul responsabil cu organizarea întregii vacanțe, de fantezia și sîrguința mea depinde ca aceste trei luni din viața copiilor să devină o amintire frumoasă. În fiecare seară, fac planuri și scheme : două săptămîni la mare, două la munte, o excursie prin Moldova, o vizită de cîteva săptămîni la țară, la rude etc. Vacanța trebuie să aibă varietate, fiecare excursie trebuie să fie un eveniment. Copiii trebuie duși la teatru, la filme, la circ, trebuie să mă ocup de lectura lor, nu vreau să-mi reproșeze nici o clipă că se plictisesc.

De fapt, asta este ideea asupra căreia vreau să vă atrag atenția : părinții nu au vacanță. Grija lor față de copii în acest răstimp trebuie să crească. Un cunoscut mi se văita toamna trecută : „Mi-am trimis copiii toată vara la o rudă în provincie și, cînd s-au întors acasă, nu l-am mai recunoscut. Arătau bine, dar, lăsați de capul lor, parcă s-au sălbăticit, sînt obraznici și disprețuiesc cu ostentație igiena". În timpul anului școlar, copiii sînt ocupați (cît de ocupați și suprasolicitați, numai noi știm). În vacanță se trezesc cu prea mult timp, nu mai știu ce să facă cu el, încep să se plictisească sau, și mai rău, le vin idei nefaste, spiritul lor de aventură îl poate îndrepta spre cine știe ce năzdrăvănii cu urmări triste. Acum cîțiva ani s-a scris despre un grup de puștani care s-au dus, fără știrea părinților, să locuiască într-o peșteră, jucîndu-se „de-a epoca de piatră" și îmbolnăvindu-se grav.

Vacanța copiilor — iată o serioasă temă de meditat pentru părinți.

scena și ecranul

Formarea și informarea publicului de film

Filmul românesc, chemat să contribuie la educația artistică și cetățenească a maselor largi de spectatori, se află mai totdeauna în dificultate, comparativ cu alte manifestări culturale, pentru că, cel mai adesea, vine nepregătit la întîlnirea cu publicul. Cum bine se știe, acțiunile de popularizare (și de publicitate) sînt încă slabe și neinteresante, iar cronicile n-au ajuns, deocamdată, să impună o orientare, ci să invite — în cel mai fericit caz — la o confruntare „de la om la om", nu la un punct de vedere asculat.

Situația este oarecum paradoxală. În cinematografie, mai mult decît în oricare alt domeniu — muzică, plastică și chiar teatru — procesul de creație suscită curiozități, presupune atracții inedite, deoarece el angajează valori artistice cunoscute, personalități de mare notorietate care conferă, aprioric, certificatul de calitate al operei colective. Informarea publicului devine — și sub acest aspect — necesară. De altfel, s-a observat că, în ultima vreme, exigențele față de cea de

Puncte de vedere

a 7-a artă au crescut considerabil, că spectatorul nu mai merge la cinema oricum și pentru orice peliculă. El preferă un film realizat de un anume regizor, o ecranizare după o anume lucrare, o tematică de interes major, inspirată din cea mai strictă contemporaneitate. Distribuția ar fi iarăși un criteriu în ce privește opțiunile spectatorului, așa că înscrierea pe generic a unor actori îndrăgiți nu e nici ea de lepădat...

Toate aceste date de interes general, folosite inteligent și cu deplină responsabilitate, în scopul formării și informării publicului înainte de premieră, pot conduce treptat spre opțiunea finală, astfel ca opera cinematografică, în care s-au investit, deopotrivă, talent și mijloace materiale (de ordinul milioanelor), să fie nu numai așteptată, ci și dorită. Spunem aceasta, pentru că, exceptînd unele filme unde succesul de public a fost pregătit cu grijă, multe din creațiile cineaștilor noștri (ne referim la cele realmente valoroase) n-au ținut afișul cît ar fi meritat. Evident, nu pledăm pentru o popularizare în sine a producției cinematografice. Dar realizările bune, călăuzite de idei generoase, de un mesaj ideologic și artistic, care să ne exprime în acest moment de puternică trăire socială, merită să fie cunoscute, ele îmbogățind zestrea spirituală a țării.

M. Dunăreanu
Ion Mihu

Premiera de aseară

Hotelul astenicilor

de I.D. ȘERBAN

După o pauză destul de lungă, I. D. Șerban reapare pe afișul scenei unde a debutat cu un foarte încurajator succes de public. Și bine face, pentru că are talent. La fel de bine a făcut Teatrul „Nottara", înscriindu-i piesa în repertoriu. Deși nu cred că dramaturgii pot uci-

de birocrație, e necesar totuși ca această temă, cîndva mult frecventată de autorii noștri, să nu fie „scoasă de pe rol". E bine ca birocrații, indiferenții față de nevoile oamenilor, cei ce mănîncă de pomană banii statului sau încurcă treburile din lipsă de răspundere, să vadă că n-am uitat de ei. La drept vorbind, asemenea indivizi au pe conștiință (dacă au așa ceva) destui astenici. În orice caz, mai mulți decît încap într-un singur hotel ca acela pe care vrea să-l înființeze eroina comediei lui Șerban. Peripețiile inimoasei doctorițe Mihaela Bărăgan, pînă ajunge ea însăși astenică, sînt tot atîtea prilejuri exploatate de autor fără a aluneca pe panta glumelor ieftine sau a vulgarității. Tipurile faunei ce populează piesa, deși nu sînt noi în dramaturgia noastră, au meritul autenticității, replica e vie, lumea se distrează. Ca să mă menținînt în atmosferă, voi spune că „Hotelul astenicilor" e un agreabil deconectant, cei ce și l-au administrat primii fiind chiar interpreții, începînd cu Liliana Tomescu, a cărei simplă prezență constituie o garanție de bună dispoziție și succes. Sigur că pentru excelenta actriță rolul e o joacă. Dar e vară, vine vacanța și apoi începe „Luna comediei". Ceea ce cred că trebuie relevat e faptul că, deși vedetă a spectacolului, Liliana Tomescu nu monopolizează atenția, ci, cu un colegial spirit de echipă, lasă posibilitatea partenerilor, chiar celor cu apariții reduse, să-și ia partea lor de aplauze. La aceasta a contribuit și regizorul Mircea Avram prin grija pentru acuratețea montării și echilibrul de ansamblu. Au servit cu vizibilă plăcere textul, și Sandu Sticlaru, și Ion Punea, și Dodi Caian-Rusu, și Florin Stroe, și Mihai Pruteanu și... dar lista interpreților e prea lungă pentru a o înșira toată. Mai bine luați o cameră (adică un fotoliu) la „Hotelul astenicilor".

TRAIAN ȘELMARU

Discuție pe marginea replicilor între regizorul Petre Popescu și doi interpreți — Clody Bertola și Dan Damian.

Reporter în templul Thaliei

Repetiții la Teatrul „Bulandra". Turnanta se rotește și, împreună cu ea, scheletul decorului. Regizorul Petre Popescu urmărește operațiun...

— L... montare pe scenă turnantă ?

— Ni s-a părut (mie și scenografului George Ștefănescu) o soluție adecvată pentru a rula, fără timpi morți, cele 13 tablouri ale piesei „Între noi doi n-a fost decît tăcere" de Lia Crișan. O piesă care m-a atras — sper să se vadă și în spectacol — în primul rînd pentru optimismul pe care-l degajă, sentiment caracteristic pentru oamenii zilelor noastre. Și aș adăuga încă un argument al posibilului succes : echipa de actori, din care nu lipsesc Clody Bertola, Fory Etterle, Ion Besoiu, Tamara Buciuceanu, Paul Sava, Lucia Mara, Cătălina Pintilie.

Repetiția este urmărită cu multă atenție din sală, de autoare.

— Este piesa dv. de debut, Lia Crișan ?

— Este prima care mi se joacă... Nu știu exact cînd am început să lucrez la piesa a cărei repetiție o urmărim acum împreună. Dar pot să spun că am vrut să scriu o piesă despre forța uriașă a încrederii între oameni, despre „cointeresarea morală", despre educație, despre relații frumoase între oameni, despre echilibru, despre simplitate și, cu oarecare discreție, despre dragoste. Măsura în care am reușit să răspund artistic acestor dorințe, o vor socoti spectatorii.

ION GOLEA

METODE MODERNE ÎN MUNCA DE PARTID

● *Schimbul de experiență organizat de Comitetul de partid al sectorului 3*

În contextul creșterii rolului conducător al organizațiilor de partid, al sarcinilor mereu mai complexe cu care se confruntă acestea, viața impune, cu tot mai multă stringență, abordarea unor modalități noi, eficiente ale muncii de partid. **Comitetul municipal București al P.C.R.**, comitetele de partid ale sectoarelor desfășoară o activitate multilaterală pentru perfecționarea continuă a stilului și a metodelor de muncă, pentru larga răspîndire și generalizare a experienței pozitive.

Schimbul de experiență la care ne referim astăzi, organizat de Comitetul de partid al sectorului 3, a avut drept scop promovarea în munca de partid a unor metode valoroase, moderne, privind investigarea realității, temeinica ei cunoaștere în vederea elaborării unor hotărîri cît mai eficiente.

Consfătuirea a luat în dezbatere două probleme : metodele de investigare folosite pentru cunoașterea părerii comuniștilor în privința intensificării participării lor la viața internă de partid și experimentul — ca mijloc de verificare a eficacității unor metode nou aplicate.

Informația exactă — decizie riguroasă

Dezbaterea a demonstrat, prin zeci de exemple, eficacitatea mijloacelor moderne folosite în activitatea de partid. De pildă, organizațiile de bază de la Institutul de proiectare laminoare utilizează curent **fișele de apreciere**. Este vorba, după cum arăta tovarășul **Radu Ion Ilie**, secretarul comitetului de partid, de un chestionar pe care fiecare membru de partid îl primește la începutul adunării și îl predă completat la sfîrșitul ei. El cuprinde întrebări cu privire la : pregătirea adunării, cum a fost condusă, calitatea referatelor, gradul de participare la dezbateri, substanțialitatea lor, eficacitatea. Studierea răspunsurilor permite birourilor organizațiilor de bază să ia măsuri prompte pentru perfecționarea activității. Comparînd chestionarele din ianuarie cu cele din martie, rezultă o scădere la jumătate a observațiilor critice.

La Institutul de studii și proiectări hidrotehnice organizîndu-se un larg sondaj de opinie s-a constatat că numai 45 la sută din membrii de partid sînt antrenați efectiv la viața internă de partid. Sondajul la care s-a referit tov. **Marin Gheorghiță**, secretarul comitetului de partid de la uzina „23 August", a dezvăluit că majoritatea secretarilor de partid, a șefilor de secții sînt ocupați 15 zile dintr-o lună, după orele de program, cu diverse ședințe. Pe baza concluziilor rezultate din sinteze, au fost luate măsuri corespunzătoare. S-a trecut la o **mai judicioasă repartizare a sarcinilor atît în cadrul birourilor** cît și la nivelul comuniștilor din organizațiile de bază. Efectul : a sporit răspunderea acestora, iar secretarul, degajat de un număr apreciabil de ședințe, dispune de reale posibilități de a se ocupa de probleme de mare însemnătate pentru bunul mers al organizației. Cu prilejul studiului privind aplicarea principiului muncii colective întreprins la uzina „23 August", tov. **Ion Savin**, instructor al Comitetului de partid al sectorului, a folosit, pe de o parte analiza documentelor de partid (statistici, dări de seamă, stenograme, discuții, propuneri) pe parcursul a 2 ani, iar pe de alta, a intervievat 100 de salariați, din 10 sectoare de activitate. Pe lîngă concluziile pozitive desprinse cu acest prilej, au rezultat și unele neajunsuri; adunările generale ale oamenilor muncii nu erau totdeauna bine pregătite, materialele puse în discuție — adesea incomplete, sau prea generale — nefiind date din timp spre studiu. **De asemenea, au fost formulate valoroase propuneri : prezența activă a organelor superioare în uzină pentru a facilita soluționarea unor probleme ce depășesc competența colectivului ; reprezentanții oamenilor muncii din comitet să fie pregătiți în cursuri de scurtă durată pentru însușirea legislației actuale.**

Concluziile studiilor de opinii efectuate de Comitetul de partid al sectorului 3 la care s-a referit tov. Florian Ionescu, secretar al comitetului, privind activitatea de primire în partid și participarea comuniștilor la viața internă de partid, au determinat, de asemenea, adoptarea unor hotărîri menite să ducă la îmbunătățirea muncii în aceste domenii.

Așa cum a reieșit din dezbateri, folosirea metodelor moderne în munca de partid — cerință pe care viața o impune cu stringență — cere un mare volum de muncă pentru pregătirea chestionarelor și prelucrarea datelor, solicită oameni pricepuți în mînuirea acestor procedee și, mai presus de toate, pasiune. Pe de altă parte, prelucrarea datelor se face în timp îndelungat, ceea ce a determinat pe unii participanți (tov. **Ion Lefter**, locțiitorul secretarului comitetului de partid de la I.S.P.H., de exemplu) să se gîndească, pentru a spori operativitatea, la folosirea — acolo unde este posibil — a calculatoarelor. Vorbitorii și-au exprimat părerea că mijloacele moderne nu înlocuiesc metodele clasice (munca de la om la om, informarea directă ș.a.m.d.). Numai strînsa lor îmbinare, complinirea efectivă în procesul atît de complex al activității organizatorice și politico-educative poate conduce la o informare cuprinzătoare a organului de partid, la posibilitatea adoptării de decizii optime, confirmate — prin eficiența lor — de viață, de practică.

Un experiment care se extinde

Introduse cu titlu de experiment la sfîrșitul anului 1971, în cîteva organizații, planurile de muncă trimestriale s-au extins aproape în toate organizațiile. Planificarea de perspectivă, demonstra tov. Marin Gheorghiță (uzinele „23 August"), cuprinzînd problemele care au în vedere dezvoltarea viitoare a unității, ne-a dat posibilitatea să repartizăm cadre de partid în schimburile care se extind, să sporim numărul comuniștilor în secțiile care se dezvoltă, să studiem posibilitățile de acoperire cu forță de muncă a noilor capacități.

★

Schimbul de experiență pe care l-a prilejuit consfătuirea a demonstrat, prin problematica abordată, nivelul ridicat al muncii organelor și organizațiilor de partid, preocuparea lor statornică pentru asimilarea în practica curentă a vieții de partid a unor modalități moderne — conceptuale și de acțiune — în măsură să se racordeze la climatul general de perfecționare a structurilor sociale și obștești. Numai astfel se poate asigura îndeplinirea exemplară a sarcinilor de producție, realizarea angajamentului de onoare al Capitalei : Cincinalul în patru ani și jumătate.

N. Marinescu

Veronica se întoarce

Cel de al doilea film din serialul Elisabetei Bostan, a cărui eroină este Veronica, și-a încheiat „stagiul" la masa de mixaj. Reamintim că pe genericul peliculei sînt înscrise numele Elisabetei Bostan și al Vasilicăi Istrati, ca scenariste, operator : Iuliu Druckman.

„Dincolo de nisipuri", în copie tehnică

În acest stadiu, foarte avansat, după cîte se poate vedea, se găsește noua creație a lui Radu Gabrea (regizor), Dinu Tănase (operator) și, bineînțeles, a lui Fănuș Neagu (scenarist). După cum se știe, „Dincolo de nisipuri" reprezintă transpunerea în tehnica și cu mijloacele celei de a 7-a arte a cunoscutului roman „Îngerul a strigat".

Cinefonie

S-au terminat filmările

...la „Despre o anume fericire", creație de debut a regizorului Mihai Constantinescu. Operatorii Grigore Ionescu și Gh. Horvat și-au spus cuvîntul ! Rămîne să-i auzim și pe ai actorilor Ion Caramitru, Tamara Crețulescu, Ovidiu Iuliu Moldovan și ai altor interpreți (cu roluri mai mari sau mai mici în film) care se află acum în fața microfoanelor din camerele speciale rezervate postsincronului.

Cît pentru trei filme de lung metraj

...s-a tras peliculă utilă la noul serial de televiziune „Pistruiatul", aparținînd (ca scenariu și regie) lui Francisc Munteanu. După ce au turnat la Cluj, regizorul împreună cu echipa sa, s-au „mutat" la Oradea.

„Haiducii" — serial în culori pentru televiziunea franceză

Deși nu sîntem primii care o anunțăm, ne face deosebită plăcere să informăm publicul nostru că serialul cinematografic al „Haiducilor" de Eugen Barbu și Dinu Cocea a devenit serial în culori pentru televiziunea franceză. Afișul spune că este „cel mai extraordinar și cel mai popular serial al anului". Succesul său considerabil a dus la apariția unui volum (în editura „Presses de la Cité") povestind evenimentele filmului, și la înregistrarea unui disc care-i popularizează muzica. Pe cînd televiziunea noastră ne va prezenta acest serial „francez" care — credem noi — ne aparține ?

● Simbătă, ora 18, la librăria „M. Eminescu" va avea loc întîlnirea publicului cu scriitorul Traian Șelmaru, cu prilejul apariției volumului „Teatrul politic, politică teatrală" (Editura politică). Vorbesc : Aurel Baranga și Dinu Săraru.

La masa de lucru

TEODOR MAZILU

„UN CREATOR NU ARE DREPTUL SĂ SE REPETE LA NESFÎRȘIT"

— Anul editorial 1972 a fost deosebit de fertil pentru dv...

— Zilele acestea îmi mai apare o carte și chiar astăzi am terminat de corectat șpalturile volumului de călătorii „Este corrida lupta cu moartea ?". Deci și '73...

— În schimb, dramaturgul Teodor Mazilu cam de mult n-a intrat în „arenă" !

— Mărturisesc că nu am avut o „stare de teatru". Așa se explică și faptul că m-am dedicat altor genuri, cum ar fi poezia sau eseul. La un moment dat, teatrul îmi devenise străin ; duceam, în schimb, dorul de a scrie un roman.

— Și ați „comis" un scenariu (Dramaturgie mascată...

— Da, într-adevăr, pînă și cinematografia îmi devenise mai apropiată decît teatrul. Pentru un dramaturg care vrea să fie și jucat — și eu vreau să fiu jucat, fiindcă nu concep un teatru de cameră, teatru-lectură, excesiv experimental, de vesnic și exasperant laborator — a scrie teatru este destul de dificil

— Sper că acum sînteți din nou în formă !

— N-aș putea spune că sînt chiar în formă. Științific vorbind, o apreciere mai exactă s-ar traduce printr-o stare de convalescență. Cred că, în curînd, voi fi apt să scriu o nouă piesă de teatru.

— Tot pentru Teatrul „Bulandra"?

— Nici vorbă ! Despărțirile artistice sînt, din cînd în cînd, semne de sănătate. Directorul Teatrului „Nottara", confratele Horia Lovinescu, dorea de multă vreme să aibă în repertoriu o piesă de-a mea. A dorit atît de mult, încît o va avea. E vorba de „Ora închiderii". Titlul, bănuiesc, poate da cîteva sugestii. Este sfîrșitul moral al celor care cred că pot trage pe sfoară realitatea noastră, miracolul existenței. Ei nu reușesc, de fapt, decît să se tragă pe sfoară pe ei înșiși. Acești gălăgioși escroci nu sînt decît niște învinși care se ignoră.

— Piesa e concepută în aceeași manieră cu care ne-ați obișnuit ?

— Vrînd-nevrînd, un scriitor își formează un stil. Critica a și omologat un „stil Mazilu". Credincios temelor mele fundamentale și chiar stilului meu, eu mă feresc ca dracul de tămîie, de a cădea în manierism, căci este dezolant spectacolul oferit de scriitorul care cade în manierism. Un creator are dreptul la obsesii, dar nu are dreptul să se repete la nesfîrșit.

— Care sînt temele (sau obsesiile) dv. fundamentale ?

— Obsesia mea fundamentală, care se degajă din toate genurile pe care le-am abordat, este puterea omului de a fi fericit și tristețea mea că și-o ignoră uneori această putere. Fericirea nu este un vis, ea este pe măsura energiilor omului.

— Cum îl poate ajuta teatrul pe om, în acest sens ?

— Teatrul îl poate ajuta pe om — și așa au făcut-o toți marii artiști — ajutîndu-l să se ajute el singur. Altfel spus, ajutîndu-l să fie el însuși.

Ion Butnaru

Foto: ION MICLEA

Proiecții în alb și negru în sălile cinematografelor

● Cinematografe „de cartier" ?

Impropriu spus.

Dar nu întotdeauna.

„Favorit", un cinematograf modern, spațios, bine gospodărit. **Iuliana Radu — operator : „Expoziția pe care o vedeți astăzi în hol nu este o excepție. În fiecare lună organizăm o alta. Cea de acum — pictură pe lemn și sticlă — e organizată de elevii de la Școala generală 191. Un moment de destindere cred că e totdeauna binevenit, iar holul cinematografului nostru a devenit, de cînd am luat această inițiativă, cred, mult mai primitor".**

Am întîlnit, în raidul nostru, foarte multe sesizări nerezolvate în condica de sugestii și reclamații a cinematografului „Melodia" (al cărui nume a fost rostit frecvent și la telefonul nostru 13.61.09). Se notează în special comportarea casierei care „chiar la prima oră nu mai are decît bilete de categoria I" sau „se rezervă prea multe locuri care rămîn, de regulă, neocupate", ori „în loc de bilete pentru ora 18.30, mi-a dat pentru 20.45 și am pierdut spectacolul". Acestea și multe altele, rămase fără răspuns. Iar bufetul din hol, dimineața este în „inventar" — propriu zis funcționează doar după-amiaza. Și alături se află doar unitatea care îl tutelează, cofetăria „Doina". Nimic mai simplu decît să se deplaseze cineva pentru zece minute.

La „Dacia", responsabilitatea responsabilului Ludmila Călinescu... scriile ca și scaunele din sală : condica o aflăm în biroul său. Probabil pentru a fi ferită de... „întemperii" și adnotări defavorabile. **„La noi este sală de categoria a II-a, nu poate să existe și bufet" (?!). La „Volga", situație aproape identică. Asta chiar nu o mai înțelegem. De ce trebuie să existe obligatoriu o atare corelație ?**

● Însemnări despre ambianța morală

Important instrument de educație estetică și lăcaș de cultură în adevăratul sens al cuvîntului, cinematograful nu este scutit, din păcate, de unele reziduuri morale nocive. Sînt mai întîi bișnițari, angrosiștii „biletelor în plus", cei care evită munca cinstită, preferînd viața parazitară de speculanți. Ca să scăpăm însă de ei, nu este suficientă acțiunea organelor de miliție, ci, așa cum ne spune și Gheorghe Mihăilă (bd. Leontin Sălăjan nr. 82), ci se cere și o poziție fermă din partea tuturor.

Un alt aspect : unele atitudini huliganice practicate în sală, la adăpostul întunericului. Comentariul desănțat, în gura mare, apostrofarea sau bruscarea vecinilor de scaun. „De ce tăcem ? De ce sîntem mulțumiți că nu sîntem noi ținta mitocăniilor ?" — **se întreabă, pe bună dreptate, Elena Marinescu (aleea Compozitorilor 15). Deci, să facem „lumină" cu curaj, ori de cîte ori este cazul și să nu-i tolerăm. Este, desigur, soluția eficientă.**

★

Am primit un mare număr de apeluri telefonice. Ceea ce a dovedit, cu prisosință, actualitatea și interesul temei alese. Actualitate : este vorba de o parte din timpul nostru liber, de una din modalitățile de refacere a capacității de muncă, de instruire și educație. Discuția ar fi putut, desigur, continua. **O concluzie, însă, se impune :** toate sălile de cinematograf să devină lăcașuri unde să ne simțim, într-un fel, ca acasă. **Și aceasta înseamnă ambianță,** ospitalitate, un climat sănătos din care **să fie excluse orice elemente poluante. Se poate.** Cu inițiativă și cu simț gospodăresc.

(Urmare din pag. 1)

● Dialog la distanță

— Maria Călinescu, str. Neculuță 26 : **Sînt abonată la „Gloria". Dar aici e vesnic cald. Aer închis, de-a dreptul insuportabil ;** Ion Vasile, bd. 1 Mai nr. 102 : **La cinema „Unirea" ventilația nu funcționează. Nu se deschid nici măcar ușile laterale pentru aerisire.**

— **Gheorghe Tătaru : E o mare problemă. Multe săli nu au nici un fel de instalație de ventilație. O parte dispun de aparate simple, care nu fac altceva decît să introducă aerul cald de afară.**

N.R. : Sînt însă săli noi ale căror instalații nu funcționează. Motivul nu l-am putut afla.

— **Mihai Pădureanu, str. Bacilor nr. 2. De ce stă nefolosită frumoasa grădină din Titan ?**

— **Gheorghe Tătaru : Noi am încercat să o preluăm, am făcut demersurile de rigoare... Ne trebuie însă sprijin pentru a o împrejmui și a construi un ecran.**

— **Constantin Alexandru, str. Al. Moghioroș nr. 2 : Cine a intrat în ultima vreme la cinema București nu se poate să nu fi fost izbit de condițiile improprii de vizionare, în special de mulțimea scaunelor deteriorate.**

— **Gheorghe Tătaru : Pînă în luna septembrie vom înlocui toate scaunele defecte.**

A apărut revista „PROBLEME ECONOMICE" nr. 6/1973

DIN CUPRINS :

● **Pentru îndeplinirea înainte de termen a cincinalului**

GHEORGHE CIOARA : Exigențe în valorificarea potențialului productiv al municipiului București ; Dr. C. DROPU (Iași) : Utilizarea la parametri maximi a dotării tehnice a întreprinderilor ; ALEXANDRU OLTEANU : Corelarea activității de realizare a investițiilor — bază creșterii eficienței lor economice.

Alte rubrici : 25 de ani de la naționalizare ; Investigații și sinteze ; Creștere și eficiență economică ; Dezbateri ; În sprijinul candidaților la admiterea în învățămîntul economic superior ; Răspunsuri la întrebările cititorilor ; Recomandări pentru învățămîntul de partid și reciclare ; Critică și bibliografie ; Din viața științifică ; Scrisori către redacție ; Publicitate.

Cititorilor, pe adresa Informației

● **I. Vetrineanu,** aleea Corneni nr. 4 : Sperăm ca răspunsul Comitetului executiv al Consiliului popular al sectorului 5 să satisfacă doleanțele nepoților dv. : sîntem informați că, pe lîngă cele 93 de terenuri de joc și 3 baze sportive existente, anul acesta în sector se mai amenajează 30 de spații pentru agrementul copiilor, 10 terenuri simple pentru practicarea tenisului de cîmp și alte 4 mari baze sportive.

● **Eugeniu Păuș,** str. Teodor Dragu nr. 29 : Drojdia de bere dietetică o puteți procura — după cum ne informează Direcția generală comercială a municipiului — de la fabrica de bere „Grivița", str. Orhideelor nr. 46, serviciul desfacere. Pe baza unei rețete se poate elibera cantitatea necesară tratamentului.

● **N. Preduț,** str. Nicolae Tonitza nr. 1 : În sfîrșit, IPVLF a reluat o bună inițiativă. Va produce și desface din nou, prin unitățile sale, borș proaspăt, comercializat acum cu suprapreț de precupețe.

● **D. Popa,** cartierul Andronache : Propunerea dv. a fost binevenită. Comitetul executiv al Consiliului popular al sectorului 2 ne informează că s-a stabilit înființarea unei casierii (în str. Emancipării nr. 42) care să deservească toate depozitele de lemne din această zonă.

● **V. Ioniță,** șoseaua Independenței nr. 5 : Regionala C.F. București a intervenit pe lîngă întreprinderea de hoteluri, ca în stația București-Nord să se instaleze un panou cu adresele tuturor hotelurilor din București.

O SCRISOARE PE ZI

Cine trece prin inel ?

„Vă invităm să vizitați magazinul de legume-fructe din complexul comercial nr. 5 — Drumul Taberei, spre a vă convinge că aici, la prețuri de categoria I, se desfac unele produse inferioare, deteriorate. Dacă atragi atenția vînzătorilor, aceștia te poftesc nepoliticos să nu mai cumperi".

ELENA ILOC, gospodină — cartierul Drumul Taberei

În ziua vizitei noastre la unitate, erau oferite spre vînzare gogonele verzi, numai bune de pus la murat, drept roșii de calitatea I — la prețul de 7,60 lei/kg.

M. DIACONU, șeful magazinului (a adus din birou o unitate de măsură — un inel de aluminiu, larg cît gura unui păhărel ; ne-a invitat să alegem o gogonea, pe care d-sa a încercat s-o treacă prin respectivul inel) : „Vedeți ? Dacă nu trece, înseamnă că produsul e de calitatea I. Că e roșie sau... verde, pe mine nu mă interesează. Corespunde stas-ului !... Cine-i de vină ? Merceologii din rețea, cei ce se ocupă de controlul calității mărfurilor, cei de la depozit, de unde primim lădițe cu roșii frumoase deasupra, iar la fund... verzituri"...

UN VÎNZĂTOR : „Nu vă place marfa ? Duceți-vă la alt magazin, că doar sînt atîtea în cartier !"

ILIE MUNTEANU, șef de depozit — Oficiul nr. 4, legume-fructe : „Aveți dreptate. Au plecat de la noi din depozit asemenea produse. N-am avut vreme să le sortăm. Dar de azi înainte, nu se va mai întîmpla acest lucru".

N. R. : Roșiile — am înțeles — o să fie sortate (cu sau fără inel). Dar diferențele de preț ?

Petre Dinescu

azi *dragomirescu*

— Ce te doare, omule ? Spune-mi ! Vrei să-ți scot vorba cu cleștele ? Ce meserie ai ?...
— Lucrez la ghișeul de informații !...

Accente

„Asta-i doar o formalitate"...

Un anunț cum nu se poate mai politicos și mai tentant, pe care îl vom reproduce aproape exact : „Onorata clientelă este așteptată la pensiunea „Grădinița" cu cele mai delicioase preparate culinare". Simțindu-ne „persoane onorabile", n-am ezitat. Ne-am oprit, totuși, o clipă, înainte de a lua loc la masă, și am cerut o precizarea unui ospătar, pe al cărui ecuson i-am citit numele — Ion Neamu. Voiam să știm care sînt „cele mai delicioase" bucate pe care ni le putea recomanda. La început ne-a privit cei puțin ciudat, dînd semne că nu înțelege prea bine despre ce vorbim. Deodată s-a luminat : „A, v-ați luat după afișul de afară ! Asta-i doar așa, o formalitate. În schimb, avem mititei, mușchiuleț de porc...". Naivitatea noastră l-a amuzat copios. Un consumator „la locul lui" ar fi trebuit să „descifreze sensul" reclamei dat de responsabilii de la „Grădinița". Și, din păcate, nu numai de ei...

D. P.

OPERA ROMÂNĂ PREZINTĂ

două spectacole extraordinare cu concursul tenorului GARBIS ZOBIAN

Marți 26 iunie 1973, ora 19

AIDA

cu :

Magda Ianculescu, Elena Cernei, Octav Enigărescu, Nicolae Florei, Mihai Panghe, Victoria Bezetti, Marcel Angelescu.

Conducerea muzicală : Anatol Kisadji.

Vineri 29 iunie 1973, ora 19.30

CARMEN

cu :

Elena Cernei, Dan Iordăchescu, Maria Sindilaru, Mihai Panghe, Cornelia Angelescu, Mihaela Mărăcineanu, Nicolae Constantinescu, Marcel Angelescu, Cristian Mihailescu.

Conducerea muzicală : Paul Popescu.

Biletele se găsesc la casa Operei române din bd. Gh. Gheorghiu-Dej nr. 70—72, tel. 13.18.57 și la agenția din calea Victoriei nr. 40 (Pasajul Majestic) tel. 16.48.20, zilnic între orele 10—13 și 17 — 19.30.

SALA PALATULUI PREZINTĂ

În zilele de 22 și 24 iunie 1973, filmul

FLUTURII SÎNT LIBERI

o producție color a studiourilor americane

și în zilele de 30.VI — 2 și 3 iulie 1973, filmul

MONTE CARLO

Biletele se găsesc la casa Sălii Palatului, zilnic între orele 10—13 și 17—20, telefon 15.73.72.

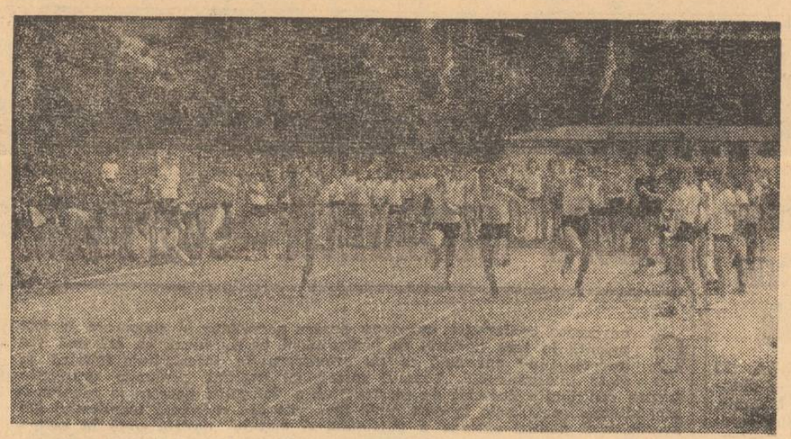

SPORT

TESTĂRILE ELEVILOR — O REUȘITĂ CE SE CERE PERMANENTIZATĂ

Începînd din 5 mai, în Capitală s-a desfășurat o amplă operațiune de testare a calităților fizice ale elevilor din școlile generale. Amănunte despre această acțiune, am cerut tov. **Egon Horn**, metodist la C.M.B.E.F.S.

— În ce au constat propriu-zis aceste testări ?

— A fost vorba de o serie de probe de viteză, rezistență, forță, gradate, bineînțeles, în funcție de particularitățile de vîrstă ale copiilor. Au participat elevi din 180 de școli generale, numărul lor ridicîndu-se la aproape 80 000. Menționez că este pentru prima oară cînd o acțiune de testare atinge o asemenea amploare. Am beneficiat de sprijinul tuturor cluburilor bucureștene, fapt care a făcut posibil ca zecile de mii de elevi să treacă prin acest examen, într-o perioadă destul de scurtă. Cei mai buni elevi depistați la nivelul școlilor au participat apoi la o „semifinală", desfășurată pe 9 dintre cele mai mari stadioane ale Capitalei, iar la 14 iunie cei mai buni 1000 de copii s-au întrecut într-o finală desfășurată pe stadionul Tineretului.

— Presupunem că aceste testări au vizat o finalitate...

— Întocmai, peste 150 de antrenori ai cluburilor bucureștene au participat direct la această acțiune, și în momentul de față sute și sute de copii au fost incluși în secțiile de performanță ale cluburilor respective. Categoric, asemenea testări vor trebui să devină o permanentă preocupare.

— Ce alte concluzii pot fi desprinse acum, la sfîrșitul acestei prime acțiuni ?

— Aș aminti în primul rînd că testările ne-au dezvăluit faptul că zeci de școli, în special cele dinspre marginea orașului, nu prea sînt „vizitate" de antrenori. Am descoperit acolo elemente excepțional dotate din punct de vedere fizic, care însă nu practicau nici un sport. Apoi am depistat o mulțime de copii între 6—11 ani, care dacă nu corespund pentru gimnastică sau natație, nu interesează pe nici un antrenor. Sînt lăsați să împlinească 12—13 ani, deși în acest răstimp mulți își pot pierde din calitățile native. Legat de aceasta sînt de părere că în toate cluburile s-ar putea organiza centre de pregătire generalizată a copiilor de vîrstă mică, urmînd ca pe măsură ce cresc să fie îndrumați către un sport sau altul.

— S. —

Testele, în plină desfășurare pe stadionul Progresul

5 minute cu...

DUMITRACHE

Un scurt „schimb de pase" cu Dumitrache, atacantul central al naționalei și al echipei Dinamo, acum, înaintea disputării restanțelor ce vor decide titlul, ni s-a părut interesant pentru cititorii noștri.

— Considerî că Dinamo mai are șanse de a cuceri lauri de campioană ?

— Dacă ar depinde numai de performanța echipei noastre, aș răspunde răspicat DA, pentru că duminică nu vom mai repeta greșelile din meciul cu Sport Club Bacău. Și nici ratările (de fapt cred că nici nu se mai pot repeta !)... Dar pentru că decernarea titlului nu depinde numai de noi, ci și de rezultatul de la Arad, răspund numai POATE.

— Nu crezi că U. T. Arad poate învinge pe Universitatea Craiova ?

— Dacă partida s-ar fi jucat atunci cînd era programată, mizam mai mult pe o victorie a textiliștilor. Așa, însă, o mare ambiție va domni numai în rîndurile studenților, arădenii putînd și cu un meci nul să cîștige două locuri în clasament, ceea ce ar mulțumi de fapt... ambele echipe. Consider că amînarea partidei ne-a dezavantajat și că alte

soluții erau mai bune. De altfel, au fost și publicate în presă... În altă ordine de idei, noi, dinamoviștii, sîntem păziți : mai puteam lua de două ori titlul, dar în ultima etapă, o dată Rapid a încheiat la egalitate jocul său cu Petrolul, iar altă dată U.T.A. a cîștigat cu 2—0 la Cluj în dauna Universității și a trebuit să ne mulțumim cu locul secund. De fapt, în campionatul nostru, nu s-a prea văzut ca echipa care conduce în clasament cu o etapă înaintea finișului, să piardă titlul la... potou.

— În orice caz, veți juca într-o competiție europeană...

— Frumos ar fi să jucăm în „Cupa campionilor europeni" unde Dinamo are deja în palmares întîlniri cu Real Madrid, Internazionale Milano și Feijenoord. Dacă vom juca în „Cupa U.E.F.A." vom încerca să trecem de primele tururi pentru a oferi emoții și în primăvară. Și-apoi am auzit că se spune că cea mai frumoasă finală dintre cele trei ale cupelor europene a fost tocmai dublă întîlnire dintre Liverpool și Borussia Moenchengladbach !

— Cu eficacitatea, însă pari a nu te fi împăcat bine în sezonul acesta...

— Da, este drept, în campionat am fost net depășit de Oblemenco. Dar sînt mulțumit că am înscris goluri la Tirana și la București în preliminariile C.M. și aceasta compensează într-o bună măsură necazul provocat de clasamentul golgeterilor !

— Ai driblat frumos și la răspunsul de la această întrebare. Dar acum să răspunzi la o întrebare directă : ce pronostic dai pentru meciul din toamnă cu echipa R. D. Germane ?

— Nu vom pierde meciul și ne vom califica ! Dorim cu ardoare prezența noastră la turneul final din anul viitor.

— În fine, o ultimă întrebare : n-ai jucat la Reșița din cauza reactivării durerilor la mușchii abdominali. Ele îți estompează din posibilitatea de a evolua la forma maximă ?

— Într-o oarecare măsură, la unele meciuri. Însă, sper că în timpul vacanței să urmez o „cură" de odihnă, de refacere și să mă restabilesc complet. Să nu uitați că vreau să joc la 26 septembrie și că vreau să înscriu și un gol !

Dan Pătrașcu

HANDBAL Națională masculină reintră în „circuitul" internațional

Săptămîna viitoare, de la 26 iunie, reprezentativa noastră masculină de handbal reintră în „circuitul" internațional — pe care l-a părăsit... din semifinalele J.O. de la München — participînd la prestigiosul „Trofeu Iugoslavia", programat, în orașul Bitolia. Adversare îi vor fi, pe rînd, formațiile Ungariei, R. D. Germane, U.R.S.S., Suediei și Iugoslaviei. În ultima etapă, deci, la Bitolia va avea loc revanșa România — Iugoslavia (13—14 la J.O.).

În mod firesc, națională noastră masculină de handbal a trebuit — și va trebui — să comporte unele modificări, dacă ținem seama, în primul rînd, de faptul că **Gruia, Samungi, Ion Popescu** nu mai fac parte din lotul reprezentativ. Antrenorul federal **Nicolae Nedef** și antrenorul emerit **Oprea Vlase** i-au titularizat încă de la J.O. de la München pe **Voina, Coama, Stocki** și **Tudosie.** Alături de internaționali experimentați cum sînt **Penu, Kicsid, Gațu, Gunesch** și **Licu,** în lotul care se va deplasa la Bitolia au fost incluși și tinerii **Grabovschi** (Dinamo Brașov) și **Capră** (Steaua) a căror evoluție e așteptată cu interes. Lor li se adaugă **Ștef,** a cărui colaborare cu finul tehnician care este Gațu va da, fără discuție, un plus de valoare jocului național.

Turneul de la Bitolia este, indiscutabil, dificil, și aceasta nu numai pentru că handbaliștii noștri vor avea de înfruntat teamuri valoroase ca Iugoslavia (campioană olimpică), R. D. Germană (finalista ediției trecute a C.M.) sau U.R.S.S. (locul V la J.O. de la München), ci și pentru faptul că ei n-au avut posibilitatea, din cauza calendarului competițional intern destul de încărcat, să se pregătească împreună temeinic. Însă antrenorul federal N. Nedef ne-a declarat că are deplină încredere în capacitatea tehnică și tactică a reprezentativei țării.

— p. f. —

Se constituie Clubul sportiv municipal București

Astăzi, la ora 18, la sediul C.P.M.B. va avea loc ședința de constituire a **Consiliului Clubului sportiv municipal București.** Duminică dimineața, în parcul Herăstrău, începînd de la ora 9,30, o mare serbare populară va marca evenimentul inaugurării noului club sportiv.

Automobilism

Pregătirii conducătorilor auto, o sporită preocupare

Dezvoltarea automobilismului impune intrarea în circuit a noi contingente de conducători auto care trebuie să fie temeinic pregătiți pentru a putea face față cerințelor unei circulații rutiere din ce în ce mai intense. În acest sens am purtat o convorbire, deunăzi, cu tov. **Marin Sima,** director al Școlii de șoferi amatori din București.

— Ce măsuri ați luat în vederea perfecționării pregătirii conducătorilor auto în lumina recomandărilor consfătuirilor de la începutul acestui an, privind siguranța circulației pe drumurile publice ?

— În primul rînd, am căutat să întărim în rîndul elevilor convingerea despre necesitatea cunoașterii temeinice și respectării riguroase a regulilor de circulație, precum și învățarea corectă a acționării comenzilor automobilului, pentru ca „întîrzierile involuntare" să fie cît mai reduse și astfel să poată fi evitate o serie de accidente. În acest scop se ține săptămînal și ședințe de instructaj cu cadrele didactice, ca și lecții cu caracter metodologic. Lecțiile teoretice sînt completate cu filme. Fiind adepții principiului audio-vizual, școala este dotată cu diverse agregate în funcțiune și secționate.

— Ați amintit despre capitolul dotare. Ce îmbunătățiri puteți remarca în acest sens ?

— Școala este dotată în prezent cu 94 autoturisme Dacia 1 100 și 1 300. Cu toate acestea, ca urmare a numărului mare de amatori — 4 000 la cursuri organizate, în afara celor care, avînd mașini personale, își fac instruirea la poligoane și solicită pregătirea în condițiile de circulație intensă a orașului — școala nu poate acoperi în totalitate cererile, simțindu-se nevoia dotării ei cu încă 20—30 autoturisme. Cu toate diligențele depuse de forul nostru tutelar, problema procurării acestor mașini n-a fost încă rezolvată, deși dispunem de fondurile necesare achiziționării respectivelor autoturisme.

— Actuala pregătire și examinare este în concordanță cu exigențele determinate de intensificarea traficului rutier ? Ce propuneri aveți ?

— Ca urmare a circulației din ce în ce mai intense a fost necesară modificarea și a metodicii de examinare pentru ca securitatea circulației să nu fie afectată în special de noii conducători auto, lipsiți de experiență. În același timp subliniem necesitatea amenajării unui teren special care să fie dat în folosința exclusivă a școlii.

— Ar fi util un sistem de îmbunătățire a „calificării" proaspeților posesori ai permiselor de conducere ? Cum considerați că ar putea fi înfăptuit un atare deziderat ?

— Am constatat că foarte mulți posesori de permise de conducere solicită școlii lecții de perfecționare, ceea ce dovedește că respectivii își dau seama că a fi posesorul unui permis de conducere nu echivalează cu a fi și un bun conducător auto. Socotim că ar fi necesar ca posesorii noilor permise de conducere să efectueze în primul an un număr de kilometri sub supravegherea unui membru cu experiență al A.C.R., de preferință alergători, șoferi cu vechime. Totodată, ținînd seama de dezvoltarea impetuoasă a traficului automobilistic, socotim că ar fi oportun ca activității de pregătire a viitorilor conducători auto să i se acorde o atenție sporită și din partea altor unități cu specific auto.

— b —

Sport-cocteil

● **La 5 ianuarie — prologul Weltmeisterschaft-ului**

Tragerea la sorți a grupelor turneului final al C.M. de fotbal se va efectua în ziua de sîmbătă, 5 ianuarie 1974, într-o sală din Frankfurt pe Main, în prezența publicului. Sperăm ca pe unul din cele 16 bilețele ce vor fi extrase din urnă să figureze și numele României !

● **Sidlo își ia rămas bun de la suliță**

Fostul campion european (1954 și 1958) și recordman mondial (cu 83,66 m) la aruncarea suliței, polonezul **Ianusz Sidlo,** considerat un model de longevitate sportivă, a hotărît totuși să se retragă din activitatea competițională, acum cînd împlinește 40 de ani. Retragerea lui va fi marcată printr-un concurs omagial organizat la Varșovia, cu participarea unor actuale și foste celebrități ale acestei probe, ca Wolfermann, Ianis Lusis, Sütonen, Tibulenko, Kulcssar, Danielsen.

● **Ștefan Covaci, un om excepțional, declară Keizer**

Într-un interviu acordat cotidianului francez „Nice Matin", **Piet Keizer,** căpitanul lui Ajax Amsterdam, a declarat : **„Regret plecarea de la conducerea echipei noastre a lui Ștefan Covaci, un om excepțional, care reușește tot ce-și propune să realizeze. Experiența și cunoștințele sale în materie de fotbal sînt și ele excepționale !"**

● **Cluburile spaniole în căutare de vedete**

Internaționalul vest-german Netzer (de la Borussia Mönchengladbach) s-a transferat la Real Madrid. Un alt club spaniol, F. C. Barcelona, a început tratative în vederea transferului a două din vedetele Ajax-ului, **Blankenburg** și **Cruyff,** fiind gata să plătească echipei din Amsterdam despăgubiri importante pentru obținerea dezlegărilor respective.

● **Brundage se însoară...**

Fostul președinte al C.I.O., **Avery Brundage,** în vîrstă de 85 de ani, și-a anunțat recent intenția de a se căsători ! Pe viitoarea sa soție, Marian Reuss, 37 de ani, a cunoscut-o toamna trecută la München, unde ea îndeplinea funcția de „hostesă" a J. O.

În cîteva rînduri

● Derbiul sferturilor de finală ale turneului internațional de tenis „Queen's club" s-a disputat între **Ilie Năstase** și **El Shaffei** și a fost cîștigat de jucătorul român cu 6—0, 6—3. ● În „Cupa Balcanică" rezervată echipelor de tineret, **Iugoslavia — Grecia 1—0, Bulgaria — Turcia 2—0** și **Iugoslavia — România 3—1.** ● Ieri, la Moscova, în meci amical de fotbal U.R.S.S. — Brazilia 0—1 (0—0) ● În prima etapă a **„Cupei Voința"** la ciclism, a cîștigat polonezul Szekcinski care a parcurs 144 km în 3h 29:40. Azi, etapa a doua contracronometru 30 km și etapa a treia Bacău — Municipiul Gh. Gheorghiu-Dej — Bacău (147 km) ● Azi, de la ora 17.30 pe stadionul Progresul un meci amical internațional de juniori: **Progresul — Csepel Budapesta.** ● Și pentru că veni vorba de juniori, iată semifinalele campionatului de fotbal al juniorilor și școlarilor : **Dinamo București — Metalul București** și **U. T. Arad — Vagonul Arad.**

EXCURSII PESTE HOTARE

Filiala A.C.R. București organizează — în decada a treia a lunii septembrie — o excursie de 16 zile cu plecarea în grup, în R.P. Bulgaria (Tîrnovo, Plovdiv, Sofia) și R.S.F. Iugoslavia (Skoplje, Titograd, Dubrovnik, Split, Ljubljana, Zagreb, Belgrad). Depunerea formelor de înscriere — locurile fiind limitate — se poate face pînă la data de 7 iulie la sediul filialei din str. Lipscani nr. 6.

Cursa de la Gutin — un succes

Într-un decor natural, sălbatic, traseul cursei de la Gutin, în lungime de 7 200 m, presărat cu 36 viraje din care 17 ace de păr, a fost asaltat de circa 60 de participanți.

Pilotul **Laurențiu Borbely (Renault 8 Gordini)** a reușit și de data aceasta să-și spună cuvîntul. Bătălia cu bătrînul as al volanului, **Marin Dumitrescu,** și cu reprezentantul clubului Danubiana, **Doru Stanciu,** a fost foarte strînsă. Zecimile de secundă au făcut departajarea, spectacolul automobilistic fiind de clasă.

Dacă disputa pentru primele locuri la individual a fost mare, la echipe victoria a revenit echipei **DANUBIANA.**

★

Organizatorii — sprijiniți îndeaproape de organele locale — au reușit ca, în pofida condițiilor vitrege, ploaie, lapoviță, vînt, ceață, frig, atît la antrenament, cît și la concurs, să păstreze o ordine perfectă. Să sperăm că și următoarele etape de campionat să se desfășoare în condiții organizatorice similare.

I. I.

Pietoni, atenție!

Am mai avut prilejul să semnalăm : peste 50 la sută dintre accidentele de circulație sînt datorate imprudenței pietonilor. A traversa strada „pe roșu", a „economisi" două-trei secunde, nemaifăcînd cîțiva pași pînă la locul de trecere marcat, a traversa neatent, în fugă și... în diagonală artere aglomerate — toate acestea se soldează frecvent cu pierderi de vieți, cu rănirea gravă a nu puțini pietoni.

Sînt fapte prezente — din nefericire — frecvent în rubrica noastră „Aflăm de la Miliția Capitalei". Și totuși, învățămintele se trag prea încet. Nu se explică altfel cum — pe orice stradă și la orice oră — pot fi văzuți zeci de pietoni expunîndu-se, cu bună știință, riscului. Iată, într-o singură zi și pe numai cîteva artere, au fost identificați aproape 150 de asemenea imprudenți printre care Petre Barascu (Magistrala Nord-Sud bloc 5, de profesie... conducător auto la I.T.B.), Abram Naimark (str. Radu Vodă 16 A, actor), Corneliu Iancu (director adjunct la F.E.A.), Maria Mogoșan, (str. Drumul Taberei nr. 109, inginer la „Griviția Roșie"), Nicolae Grecu (str. Micusa nr. 43 și el... șofer la I.U.T.) etc.

De bună seamă, înainte de orice, este vorba de o chestiune de educație și... autoeducație, de respectarea — de către cetățeni — a acelor elementare și precise reguli de circulație. Dar cînd acestea sînt evident încălcate ? În asemenea cazuri ar trebui — credem — să se facă mult mai simțită decît pînă acum intervenția agenților de circulație. Pentru că — să recunoaștem — deși pietonii determină peste 50 la sută din accidente, pe lista contravenienților sancționați, ponderea absolută o dețin... conducătorii auto. Or, disciplina rutieră este aceeași și pentru șoferi și pentru pietoni.

P. C.

În piețe și prin magazine cu primarul sectorului 4

(Urmare din pag. 1)

Problemele serviciilor comerciale în sectorul 4 cuprind, firește, aspecte mult mai variate decît cele întîlnite de noi, într-o dimineață (miercuri, 20 iunie) în două piețe. Preocupările edililor din această zonă a orașului vizează acțiuni imediate — cum este extinderea pieței Vitan, în vechiul ei vad, mărirea cu 120 tonete a pieței Traian, amenajarea unor dormitoare pentru producători. Curînd, se va deschide o nouă băcănie pe str. Dristor, nr. 45, o pescărie în piața Miniș, cu bazin pentru pește viu, iar în complexul A 7, autoservirea va avea program non-stop, pînă la ora 24.

La ora cînd citiți aceste rînduri parte dintre problemele pe care primarul sectorului 4 nu le-a putut soluționa imediat în vizita sa operativă sînt pe cale să fie rezolvate. Ieri dimineață, la Comitetul executiv al Consiliului popular au fost analizate, împreună cu conducerile I.C.L. „Alimentara", alimentației publice, întreprinderilor Gostat, Agrocoop, I.C.V.A., situațiile necorespunzătoare întîlnite, luîndu-se măsuri de înlăturare a lipsurilor. Este de remarcat și faptul că, venind în întîmpinarea necesităților întreprinderii de colectare și valorificare a ambalajelor, Comitetul executiv va pune la dispoziție, duminică, zece autovehicule pentru transportul ambalajelor ce s-au acumulat la unități.

După cum vedem, „amănuntele", detaliile de organizare, oscilează uneori, între plus și minus. Este ceea ce ne-a demonstrat vizita primarului din sectorul 4, prin piețe și alte unități comerciale, scoțînd încă o dată în evidență necesitatea sporirii exigenței, a inițiativei, a răspunderii fiecărui lucrător în activitatea comercială, în raport de cerințele populației.

ÎN PREGĂTIRE: Practica productivă de vară a studenților

(Urmare din pag. 1)

tive de vară a studenților. Nu trebuie să se piardă din vedere faptul că numai din institutele tehnice și economice bucureștene se vor integra în întreprinderi în jur de 15.000 de brațe de muncă dornice să activeze efectiv în producție, la care se vor adăuga alte mii de studenți din provincie. Bineînțeles că, în aceste împrejurări, este necesar să se prevadă repartizarea lor pe locuri de muncă precise, să fie defalcate porțiunile de plan corespunzătoare, să se ia măsuri pentru aprovizionarea suplimentară cu materii prime și materiale, să se stabilească asistența tehnică de rigoare, să se asigure cazare și masă pentru studenții veniți din afara Capitalei etc. De altfel, la nivelul Centrului universitar va funcționa un comandament al practicii productive de vară. Astfel de comandamente vor fi constituite și la nivelul institutelor de învățămînt superior, iar în fiecare unitate economică vor lua ființă colective formate din activiști ai U.T.C. și U.A.S.C., cu sarcini directe în conducerea practicii productive, încadrarea studenților în procesul de fabricație și, în general, în viața uzinei. Se vor elabora tematici de cercetare științifică strîns legate de cerințele de dezvoltare ale întreprinderilor, ce vor reprezenta baza activității unor colective mixte de cercetare, alcătuite din studenți, tineri ingineri, maiștri și muncitori. Ne gîndim și la organizarea unor sesiuni științifice comune, la sfîrșitul perioadei de practică. Un alt element nou : studenții din anii mari (III, IV, V) vor fi cu predilecție antrenați în activitatea de cercetare și proiectare, în sectoarele de concepție. Studenții din ultimul an de studii vor face, de fapt, o practică de elaborare a lucrărilor de diplomă, tematica acestora urmînd să soluționeze probleme de actualitate ale producției, ale tehnicii.

— S-au încheiat convențiile cu unitățile economice ?

— Încheierea convențiilor s-a terminat, încă înainte de începerea sesiunii de examene. Astfel de convenții s-au încheiat și pentru facultățile cu profil umanist, cu instituțiile corespunzătoare, avînd în vedere că studenții de la aceste facultăți vor activa în perioada de vară în cadrul comitetelor U.T.C. ale sectoarelor și ale unor județe, în cadrul comitetelor de cultură și educație socialistă, al cabinetelor de partid, ziarelor, edituriilor, muzeelor etc., sub îndrumarea cadrelor didactice de la catedrele de științe sociale. Se vor organiza și două brigăzi complexe, cuprinzînd studenți de la toate institutele și de la Universitate, care, în județele Ilfov și Tulcea, vor răspîndi cunoștințe ateistștiințifice, făcînd și investigații psihosociologice.

— Am dori să vă referiți la latura politico-educativă a practicii productive de vară a studenților.

— Din punct de vedere politic, de fapt, studenții vor fi integrați în activitatea organizațiilor U.T.C. din unitățile unde ei efectuează practica, vor participa la adunările generale, la munca patriotică din afara orelor de producție, la activitatea formațiilor artistice, a brigăzilor de agitație, a formațiilor sportive ș.a.m.d. Este de subliniat că alături de toți oamenii muncii din Capitală, studențimea este animată de dorința de a-și aduce contribuția sa la îndeplinirea planului cincinal în patru ani și jumătate. Aceasta va însemna disciplină, hărnicie, inițiativă, responsabilitate în muncă.

Cu tranzistorul pe „lungimea de undă" a calității reparațiilor

(Urmare din pag. 1)

fie 30 lei (cu înlocuirea difuzorului), fie vreo 50 lei. La apariția președintelui cooperativei, se constată că defecțiunea este mult mai mică (doar un fir dezlipit) și se completează un bon pentru **suma de... 14 lei.** Spre seară, „Albatrosul" cu tranzistori se oprește la unitatea nr. 32 din calea Văcărești nr. 4. Tehnicianul Nicolae Diaconu este ferm : reparația costă **61 lei.** Este nevoie de verificări și paraverificări — iată ! — și indică cu șurubelnița în mînă. În sfîrșit, bietul aparat cu tranzistori se oprește și la tehnicianul Robert Schmidt, de la unitatea nr. 161 cu vîrsăminte antecalculate (calea Văcărești nr. 161). Reparația va fi terminată după jumătate de oră, cînd : — Vă costă **65 lei.** Au fost vreo (...) șapte defecte, dar pentru trei nu vă mai încasez bani.

După încă 15 minute, tehnicianul R. Sch. se disculpă în fața președintelui : — Ce mai ! ? Am greșit. Vi-novat este... ucenicul (Dan Carianopol, elev la Grupul școlar UCECOM) N-are voie să lucreze de unul singur ? Da, n-are voie... (n.n. — dar, el, tehnicianul, a stabilit 7 defecțiuni și prețul reparării lor !).

Așadar : repararea aceluiași aparat, prezentînd aceeași mică defecțiune, ar fi costat exact 30 lei, dacă se aplicau tarifele în vigoare. Pe teren, însă, la patru unități, s-au stabilit prețuri duble sau chiar triple, pentru defecțiuni și operații imaginare — după cum am constatat, cu ocazia sondajului pe care l-am organizat luni (18 iunie) cu tovarășul ing. Virgil Demetrescu, președintele cooperativei „Radioprogres", beneficiind de concursul controlorilor obștești : Iuliana și Vasile Teaci, Gh. Mocanu, Constantin Comănici, Mihai Radu din sectorul 4.

Subliniem că aparatele de radio (mărcile Albatros, Neptun, Milcov) și magnetofonul Gründig Z.K. 120 erau absolut noi, fiindu-ne puse la dispoziție, în dimineața aceleiași zile, de către conducerea I.C.S. „Victoria". După ce ingineri ai cooperativei le-au provocat cîte o mică și evidentă defecțiune, colaboratorii din rîndul controlului obștesc s-au adresat la tehnicienii a 15 unități, înregistrînd cele mai diferite reacții. Sub paravanul unei false solicitudini, cîțiva cooperatori au încărcat mult notele de plată prezentate clienților. Pentru ultima parte a testului în alte cîteva, s-au stabilit prețuri mai mici, dar ne abținem de la aprecieri, deoarece el a fost întreprins spre sfîrșitul zilei, după o „alarmă colegială", pe cale telefonică, cum a fost cea surprinsă la unitatea din bd. G. Coșbuc nr. 39.

Subliniem însă că am întîlnit și reconfortante excepții : 1) unitatea nr. 13, str. Brezoianu nr. 11, al cărei tehnician a găsit rapid defecțiunea aparatului Milcov și a solicitat prețul exact ; 2) unitatea nr. 19 de reparat magnetofoane din calea Plevnei nr. 13, unde tehnicianul Paul Vasile, un îndrăgostit de meserie, s-a comportat așa cum ar trebui să fie tipul de cooperator — politicos, prompt în deservire și cinstit ! În cîteva minute, a descoperit defecțiunea magnetofonului, a lipit firul desfăcut. Acest test organizat împreună cu președintele cooperativei, constituie prima fază a unor viitoare acțiuni menite să ducă la asigurarea respectului față de public și față de actele normative în vigoare. S-a început cu testul nostru, soldat cu o serie de sancțiuni usturătoare, cu prelucrarea în fața tuturor cooperatorilor a abaterilor constatate, a măsurilor generate de test, precum și cu solicitarea imediată, pentru o lungă durată, a ajutorului controlului obștesc, astfel ca publicul să nu se mai întîlnească cu necinstea sau neglijența în unitățile de deservire.

AFLĂM DE LA : Miliția Capitalei

● Ieri, Serviciul circulației a organizat un „filtru total" în patru puncte ale Capitalei. Au fost oprite pentru control toate vehiculele ce au trecut prin zonele respective. S-au constatat 99 de abateri, cele mai numeroase fiind încălcarea semnificațiilor indicatoarelor „Acces interzis" și „Sens obligatoriu", mențînerea la autovehicule a unor numere de înmatriculare deteriorate sau incorect dimensionate, conducerea sub influența alcoolului, murdărirea străzilor etc. Acțiunea va continua și în zilele următoare. Așa încît, atenție șoferi !

● Lovit cu prilejul unui scandal de familie, Mircea Dumitrașcu (șos. Oltenitei nr. 55) s-a dus la spital și a declarat că a fost rănit de o mașină al cărei număr nu l-a reținut. A pus astfel pe drumuri lucrători de miliție, însărcinați să caute „autorul neidentificat". Firește, farsa aceasta va fi sancționată conform legii.

● Lăsat fără supraveghere, copilul Cantemir Georgescu (3 ani și 11 luni, str. Săndulești nr. 1) a traversat într-un loc nereglementar strada Bujoreni și — surprins de un autocamion — a decedat în drum spre spital.

● Este căutat autoturismul Dacia 1300 (culoare roșie) nr. 7—B—480, furat în urmă cu circa 2 luni. Cetățenii care pot da relații sînt rugați să telefoneze la 22.22.22.

● Profitînd de faptul că un cetățean se afla într-o avansată stare de... euforie bahică, Nicolae Ionescu (str. Vulturi nr. 27), i-a luat cerveta și banii din buzunar. În preajmă, însă, se mai găseau și alți cetățeni care l-au ajutat pe N. I. să ajungă la circumscripția de miliție.

ÎNTREPRINDEREA INDUSTRIALĂ DE STAT „TRIGOCOM"

str. Prelungirea Bujoreni nr. 16, sectorul 7, tel. 46.60.20 — 46.60.30 recrutează absolvenți ai școlii generale de 8 și 10 ani, cu domiciliul stabil în municipiul București, pentru

EXAMENUL DE ADMITERE

la Școala profesională de 3 (trei) ani Nicolae Krețulescu pentru următoarele meserii :
— lăcătuș mecanic reparații și întreținere utilaj comercial,
— lăcătuș mecanic întreținere și reparații instalații frigorifice
La înscriere candidații vor prezenta următoarele acte :
— certificat de naștere (original — copie)
— certificat studii (original — copie)
DISCIPLINELE DE CONCURS
— fizică
— matematică (scris — oral)
Examenul va avea loc la data de 1 iulie 1973.
Înscrierile se primesc zilnic, între orele 7 și 16, la biroul personal, pînă la data de 1 iulie 1973.
De asemenea, angajează :
lăcătuși, categ. 1—5; tinichigii, categ. 1—5; sudori, categ. 2—5; vulcanizatori, categ. 2—4; frezori, categ. 3—5; strungari, categ. 3—5; mașiniști, categ. 3—5; tîmplari carosieri, categ. 3—5; tîmplari mașini, categ. 3—5; mecanici pentru reparat utilaje, categ. 4—6; rectificatori, categ. 2—5; sudor-presator, forjor, categ. 3—5; muncitori de înaltă calificare pentru mașini de găurit prin coordonate categ. 6, muncitori necalificați; șef birou plan — muncă-salarii; șef birou aprovizionare.
Mijloace de transport : troleibuzele 94, 96, în capăt; mașinile 128 — 97; tramvaiele 14 și 13 (prin Militari).

ÎNTREPRINDEREA ELECTROTEHNICA

● Angajează pentru secțiile sale din str. Lujerului nr. 42, sector 7 — cartier Drumul Taberei ; str. 7 Noiembrie nr. 225, sector 2, cartier Colentina, și șos. Orhideelor nr. 27—29, sector 7 : —strungari, frezori, lăcătuși constructori, lăcătuși montatori, galvanizatori, sculeri S.D.V., presatori metale, vopsitori industriali, mecanici compresoriști, mecanici întreținere, electricieni întreținere și muncitori necalificați pentru transporturile interne.
● Angajează, de asemenea, prin concurs, inginer sau tehnician în specialitatea construcții industriale. Candidații trebuie să îndeplinească condițiile prevăzute de Legea nr. 12/1971.
● Primește înscrieri de muncitori necalificați pentru calificare prin cursuri de scurtă durată în meseriile : strungari, frezori, rabotori, presatori metale la rece, operatori mase plastice, sculeri S.D.V., reglori prese, lăcătuși construcții metalice, lăcătuși montatori, vopsitori industriali, galvanizatori și sudori.
Candidații trebuie să aibă 8 clase și vîrsta de 16 ani.
Se primesc — bărbați — din municipiul București, cît și din județele apropiate, cu posibilități de a efectua naveta.
Cei interesați se pot prezenta zilnic, între orele 8 și 15, la serv. personal al întreprinderii, str. Lujerului nr. 42, sector 7, troleibuz 90, autobuz 37 sau 108, pînă la stația Lujerului, telefon 45.20.00/178 sau 124 și 45.36.65.

COOPERATIVA „Arta aplicată", str. Stavropoleos 15, angajează CONDUCĂTORI auto carnet conducere B și C și MANIPULANȚI materiale. Informații tel. 14.60.11.

I.A.P.L. „Vulcan", șos. N. Titulescu nr. 106, sectorul 8, tel. 17.38.36, angajează pentru sezonul de vară, OSPĂTARI, BARMANI și BUFETIERE, cu îndeplinirea condițiilor Legii 12/1971. Angajează lucrător GESTIONAR permanent pentru cantina-restaurant.

I.C.L. „Alimentara"-1, calea Victoriei 56, etaj 1, angajează LUCRĂTORI gestionari produse alimentare cu îndeplinirea condițiilor de studii și stagiu conform Legii 12/1971 și Legii 22/1969, VÎNZĂTORI și ajutori vînzători produse alimentare, REMIZIERI pentru punctele de desfacere a laptelui și a gheții. Candidații să aibă domiciliul stabil în Capitală.

INSTITUTUL de cercetare și proiectare pentru industria electrotehnică (ICPE), bd. T. Vladimirescu nr. 45—47, sectorul 5, angajează BIBLIOTECARI, BIBLIOTECARI principali cu practică în acest domeniu, studii medii și superioare. Cei interesați pot lua relații la tel. 51.22.11.

ÎNTREPRINDEREA de aprovizionare tehnico-materială pentru agricultură nr. 33, str. Inclinată nr. 24, sectorul 6, angajează PORTAR pentru depozitul Chitila, ȘOFERI și ȘOFERI automacaragii pentru sediul din Chitila și str. Inclinată. Informații suplimentare la tel. 23.35.80.

ASOCIAȚIA surzilor din România, str. Italiană 3, tel. 15.58.79, angajează cu îndeplinirea condițiilor prevăzute în Legea 12/1971. REVIZOR contabil principal.

Cuvîntul de ordine la fiecare loc de muncă — CALITATEA

(Urmare din pag. I)

Viitoarele cadre de metrologi trebuie pregătite de pe acum

35 000 : numărul aparatelor de măsură și control al calității pieselor ce se află în dotarea întreprinderii „23 August". Zi de zi, în două schimburi, un colectiv de peste 30 de oameni, condus de ing. **Victor Roșu**, se preocupă ca toate aparatele să funcționeze normal, ca procesul de producție să nu fie nici un minut stînjenit de scoaterea din circuit a vreunuia dintre aceste mecanisme. **În secțiile prelucrătoare cele mai importante** — mecanică, motoare, locomotive, sculărie, sînt **puncte pentru operații metrologice, cu cadre specializate, ce execută, pe lîngă verificarea planificată, reglarea tuturor aparatelor de măsurare.**

„Există însă o problemă, pe care aș vrea să o prezint ca propunere — a adăugat V.R. **Pentru că se resimte, nu numai la noi în întreprindere, lipsa unor cadre calificate ca reparatori de aparate de măsură și control, ar trebui ca în școlile profesionale, în liceele industriale să se pună accentul și pe această meserie".**

Aparate de rezervă, economie de timp

— Noi lucrăm în foc continuu, ne spune tov. **Cezar Cocorici**, inginer șef al **întreprinderii metalurgice Neferal.** Defectarea unui aparat spectral, de pildă, poate compromite șarja, a cărei compoziție — rezultată din prelucrarea deșeurilor — trebuie stabilită cu precizie infinitezimală. Așa că, vă imaginați, utilajele trebuie să meargă... ceasornic. În acest scop, **în fiecare schimb, funcționează ture cu personal destinat special întreținerii aparaturii.** Se asigură **zilnic o rezervă de aparate pentru eventualitatea înlocuirii celor ce s-ar putea defecta. În schimburile II și III există echipe de intervenție** pentru problemele curente. **Iar reviziile ce necesită lucrări de complexitate mai mare sînt planificate în prealabil,** o zi pe săptămînă, în fiecare secție.

Zadarnice procese-verbale...

Intreprinderea de țevi **„Republica"**. Schimbul doi. Laminoarele II și III lucrează din plin. Aparatele de măsură și control, însă, mai încet. Tablourile de comandă automată nu funcționează cu întreaga aparatură, unele faze de tehnologie scăpînd astfel controlului. De altfel „jurnalul de bord" al panoului cu A.M.C.-uri al secției laminor II nu mai e completat din 10 iulie 1972... La laminorul III, dintr-un fost tablou de comandă automată, n-au mai rămas decît carcase și cîteva piese... Pe un alt panou automat care, chipurile, funcționează (dar este și el descompletat) stă agățat un afiș : „În caz de oprire a aerului de combustie sau curentului, închideți manual ventilul general de gaz". (Curat automat). „Este surprinzător — remarca în încheierea vizitei inginera electronistă **Florica Oprea**, inspectoarea ce ne-a însoțit — că, **de la controlul anterior, cu circa un an în urmă, lucrurile nu s-au îmbunătățit deloc.** Dimpotrivă. **„Sărirea" unor zone de control poate afecta substanțial calitatea și exploatarea produsului finit.** Toate mențiunile făcute de noi în procesele verbale încheiate au fost, după cum se vede, zadarnice".

„Scăpare din vedere"

Ultimul proces-verbal încheiat de inspectorul **Mihai Teodoru** la **Întreprinderea de desfacere a produselor alimentare din import** (I.D.R.M.A.I.) poartă data de **25 mai 1973.** Abia la **18 iunie**, însă, directorul întreprinderii, ing. **Sorin Băltărăscu**, a aflat, cu... ocazia vizitei noastre, de acest act (!). Și totuși, aici se indicau o serie de măsuri cu termen de aplicare pînă la... **15 iunie.** Mă rog, procesul verbal nu l-a văzut conducerea unității, dar cele trei mașini de ambalat automat, aduse din import, care stau nefolosite, nu puteau rămîne, totuși, invizibile... Dar primim asigurări că în cîteva zile vor reintra în funcțiune. Să sperăm.

Minusuri în dotare

Controlul cu ajutorul aparatelor la **Electronica** face parte integrantă din procesul de producție. Și totuși, dotarea cu A.M.C.-uri este aici insuficientă. Dacă se defectează un voltmetru, la secția Pipera, apar timpi morți în producție : un pericol îl reprezintă căderea stației de semnale ori a instalației de wobulare : n-ar fi rău ca pe plan intern să se prevadă și verificarea, la perioade scurte, a aparaturii de control realizată prin autodotare, deoarece pe parcurs se poate diminua precizia de lucru a acesteia. Este însă evident că, **dincolo de eforturile proprii, dotarea întreprinderii cu aparate de măsură și control trebuie să se afle înscrisă și pe agenda forului său tutelar.**

★

90 la sută din întreprinderile bucureștene care necesită dotare cu A.M.C.-uri o au. Folosirea acestora, însă, după cum am văzut, lasă nu o dată de dorit. De altfel, tov. **Nicolae Rădulescu**, inspector șef adjunct la Inspectoratul municipal pentru controlul calității produselor și coordonator al laboratoarelor și serviciilor de metrologie, spunea, cu prilejul raidului nostru, că „hiba" constă — de regulă — în lipsa de receptivitate a conducerilor unor întreprinderi, care nu vor să înțeleagă importanța deosebită și ajutorul permanent, pe care aparatele de măsură și control îl asigură în obținerea calității corespunzătoare a producției. În adevăr, degeaba se alocă fonduri în aparatură, s-au instruit oameni pentru întreținerea și controlul ei, dacă ea rămîne neutilizată în unele unități. **Dotarea cu A.M.C.-uri constituie o bază materială de incontestabilă valoare ce se impune integral folosită.**

Reporterii transmit de la:

„Tricodava": agregatul — școală „produce"

(Urmare din pag. I)

citori care, la sfîrșitul ciclului de calificare, să posede cunoștințele practice și teoretice necesare realizării în bune condiții a produselor de bază din nomenclatorul atelierelor de confecții ale fabricii. Pe parcursul a cinci luni de zile, din care o lună teorie și patru de practică, 60 de muncitori vor fi inițiați, de către cadre cu o înaltă pregătire profesională, în tainele meseriei de confecționer-tricotaje".

— Preconizăm — sublinia **ing. Gavrilă Danciu**, șeful secției de tricotat circular — ca orele de teorie să le îmbinăm cu cele de practică, fapt ce va permite fiecărui muncitor-elev să aibă, la sfîrșitul ciclului de pregătire, nu numai cunoștințele necesare executării diferitelor operațiuni de confecționare, ci și noțiuni despre particularitățile și însușirile de bază ale tricoturilor, precum și despre principalii factori ce pot concura la obținerea unor produse de calitate superioară.

SECTORUL 4

Perfecționarea pregătirii politice și profesionale

Azi are loc cea de-a doua manifestare din ciclul de consfătuiri-dezbateri, cu maiștri, șefi de secții și de ateliere din întreprinderile sectorului 4. După schimbul de experiență, la care au participat lucrătorii din ramura industriei chimice — pe tema **ridicării gradului de utilizare a capacităților de producție — astăzi va fi pusă în dezbatere pentru lucrătorii din industria** ușoară, o temă la fel de importantă: **reducerea cheltuielilor de producție.** Ciclul face parte integrantă dintr-un complex de acțiuni organizate de Comitetul de partid al sectorului, ce urmărește perfecționarea pregătirii politice și profesionale a oamenilor muncii.

Un milion lei economii, 20 la sută spor de productivitate

(Urmare din pag. I)

ce privește calitatea și rezistența vopsirii. Sistemul prezintă și o evidentă eficiență economică : circa un milion lei anual economii la consumul de vopsea și sporirea productivității muncii cu aproximativ 20 la sută, dublîndu-se totodată rezistența stratului de vopsea. Un sistem complex de ventilație înlătură poluarea aerului la locul de muncă.

SECTORUL 8

„MICA MECANIZARE" ȘI ROADELE EI

Pînă acum cuplurile de vagoane care prezentau defecțiuni la aparatul de rulare și frînare trebuiau aduse, pentru remedierile de rigoare, de la Ploiești la București. Prin contribuția inginerilor Aurel Dumitrescu și Ștefan Mocanu — din cadrul Regionalei C.F. București **— divizia de vagoane — și prin avizarea documentației pentru amenajarea unui loc de muncă — canal de revizie — la Ploiești — se vor realiza economii de 292 000 lei anual. Aceasta, prin reducerea imobilizărilor și rulajului inutil al celor 23 cupluri etajate. Cum se vede „mica mecanizare" poate aduce economii mari.**

INFORMAȚIA pe tot globul

Reprezentantul României:

„Este necesară întărirea rolului O. I. M. ca instrument activ al cooperării internaționale"

GENEVA 22 (Agerpres). — La Geneva continuă lucrările celei de-a 58-a sesiuni a Conferinței Internaționale a Muncii. Luînd cuvîntul în cadrul dezbaterilor generale, la 21 iunie, delegatul guvernamental al țării noastre, ambasadorul Constantin Ene, care s-a referit la necesitatea întăririi rolului Organizației Internaționale a Muncii ca instrument activ al cooperării internaționale, relevînd că România acordă o atenție deosebită îndeplinirii obiectivelor Organizației.

În anii scurși de la constituirea O.I.M., în lume au avut loc schimbări ample, care trebuie să fie reflectate în mod adecvat în întreaga activitate a O.I.M. Dezvoltarea economică, revoluția științifică și tehnică, ridică probleme complexe, a căror soluționare nu poate fi realizată decît prin intensificarea cooperării internaționale.

În continuare, reprezentantul român a subliniat necesitatea unei mai largi democratizări a Organizației, fundamentată pe egalitatea și suveranitatea tuturor statelor membre, care se cere reflectată atît în compoziția organismelor, cît și în procedurile sale.

România se pronunță pentru eliminarea oricăror discriminări care mai există în cadrul O.I.M., și consideră necesară acordarea unui tratament egal pentru reprezentanții directorilor de întreprinderi din țările socialiste, o reprezentare echitabilă a regiunilor geografice în alcătuirea organismelor subsidiare, precum și în secretariatul Organizației.

Delegatul țării noastre a subliniat, de asemenea, necesitatea respectării universalității Organizației, ca premisă a îmbunătățirii activității acesteia. El a salutat hotărîrea adoptată de către O.I.M. cu privire la reprezentarea mișcărilor de eliberare națională în cadrul Organizației. Ca țară europeană, — a declarat vorbitorul — România acordă o atenție specială activităților desfășurate de O.I.M. pe continentul european. Reamintind rolul activ al României în promovarea securității și cooperării europene, el a arătat că țara noastră acordă o mare importanță organizării conferinței regionale europene a O.I.M., care urmează să aibă loc în ianuarie 1974. Reprezentantul român a exprimat convingerea țării noastre că această conferință poate să aducă o contribuție însemnată la sprijinirea eforturilor care se depun pe plan european pentru intensificarea cooperării multilaterale între toate țările continentului.

Pe scurt

ÎNTR-O SCRISOARE DATĂ PUBLICITĂȚII LA WASHINGTON, ministrul adjunct al justiției, Thomas Kauper, a cerut judecătorului David Edelstein să condamne societatea „I.B.M." pentru „ultragiu adus instanței", la o amendă severă, ca urmare a refuzului acesteia de a preda autorităților judiciare un set de documente care ar putea constitui dovezi că societatea a încălcat legislația federală anti-trust.

● CANCELARUL AUSTRIEI, BRUNO KREISKY, VA VIZITA R.P. POLONĂ

La Viena s-a comunicat oficial că Bruno Kreisky, cancelarul federal al Austriei, va face, în zilele de 24—26 iunie, o vizită oficială în Polonia. El urmează să abordeze în convorbirile cu oficialitățile poloneze probleme legate de dezvoltarea relațiilor pe plan economic între cele două țări, precum și aspecte ale vieții internaționale, în primul rînd legate de conferința de securitate și colaborare în Europa — precizează agenția France Presse.

● LENINGRAD : A ZECEA EDIȚIE A FESTIVALULUI ARTISTIC „NOPȚILE ALBE"

La Leningrad a început, ieri, în cea de-a 10-a ediție, festivalul artistic „Nopțile Albe" — tradițională sărbătoare a artei coregrafice. Festivalul a debutat cu baletul „Frumoasa adormită" de Ceaikovski.

Și în acest an, cele două zile ale festivalului, cu mulțimea lor de concerte și spectacole, vor coincide — în concordanță cu denumirea manifestării — cu cele mai lungi zile ale anului la această latitudine, în perioada cînd, după cum spunea Pușkin, „zorile grăbesc să ia locul amurgului, lăsîndu-i nopții doar jumătatea unei ore de răgaz".

● 576 286 ȘOMERI ÎN ANGLIA

Potrivit datelor oficiale, publicate la Londra, numărul șomerilor din Marea Britanie a fost, la mijlocul lunii iunie, de 576 286. Această cifră reprezintă 2,5 la sută din populația aptă de muncă.

DUPĂ CUM ANUNȚĂ ZIARELE DIN CAIRO, în zona Golfului Suez a fost descoperit un strat de petrol de calitate superioară, a cărui exploatare va putea începe în foarte scurtă vreme datorită apropierii sale de zăcămîntul El Morgan, cea mai mare exploatare petrolieră din R.A.E.

UN PERIMETRU SECETOS, de aproape 15 000 de hectare, situat în jurul localității Maghina din sudul Algeriei, este în curs de a deveni una dintre cele mai roditoare cîmpii ale țării. Aici a început amenajarea unui mare complex de irigații, care va fi echipat cu utilaje moderne, prin folosirea procedeului pentru irigare prin aspersiune. 2 000 de hectare vor fi redate agriculturii chiar din toamna acestui an.

Reuniunea miniștrilor economiei din țările Americii Centrale

CIUDAD DE GUATEMALA 22 (Agerpres). — La Ciudad de Guatemala s-au deschis, la 21 iunie, lucrările reuniunii miniștrilor economiei din țările Americii Centrale, reuniune care are drept scop elaborarea unor norme concrete privind reașezarea pe baze noi a relațiilor economice dintre statele latino-americane din zonă — transmite agenția Prensa Latina. Reuniunea are loc după ce în capitala Hondurasului a fost semnat acordul de readerare a acestei țări la Piața Comună a Americii Centrale (M.C.C.A.).

Aflată în imposibilitatea redresării economiei sale naționale, în condițiile scumpirii accelerate a costului vieții, Hondurasul, țara cea mai slab dezvoltată din America Centrală, s-a retras din Piața Comună regională, în 1971, invocînd faptul că nu a obținut nici un beneficiu în cadrul cooperării la nivelul acestei organizații.

Zona liberului schimb, care a stat la baza creării Pieței Comune a Americii Centrale, s-a dovedit a fi — după cum remarcă agenția „Prensa Latina" — un cadru neadecvat pentru țările ale căror economii depind de un singur produs agricol și care se pot adresa, pentru a vinde sau cumpăra, unei singure piețe : cea nord-americană.

★

COSTA RICA a devenit membră a Organizației Statelor Centramericane — O.D.E.C.A., informează agenția Prensa Latina. *(Din această organizație regională, înființată în 1950, mai fac parte Salvadorul, Nicaragua și Guatemala).*

ACTIVITATEA DE RECONSTRUCȚIE în R. D. Vietnam se desfășoară cu intensitate. **În fotografie :** lucrările de refacere a unei aripi a spitalului Bach-Mai, cel mai mare institut terapeutic din țară

EUROPA — SECURITATE — COOPERARE

Convocarea conferinței europene pentru securitate și cooperare a fost primită în țara noastră, ca pretutindeni pe continent, cu cel mai viu interes, fiind apreciată ca un eveniment de însemnătate istorică în viața internațională. Poporul român își exprimă profunda satisfacție pentru contribuția deosebit de constructivă a delegației noastre la reuniunea pregătitoare, contribuție in care vede încă una din rodnicele manifestări ale prestigioasei politici externe a partidului și statului nostru, pusă în slujba înaltelor deziderate ale destinderii, păcii și colaborării în Europa și în întreaga lume. Avem, zi de zi, nenumărate prilejuri să consemnăm asemenea opinii.

Garanția dezvoltării pașnice și libere a fiecărei națiuni

„Ideea generoasă a creării unui sistem eficient și durabil de securitate europeană — ne spune tovarășul **Aurel Rugină**, șeful secției de țevi sudate a Întreprinderii „Republica" — își găsește astăzi concretizarea în țelul conferinței europene, a cărei primă fază urmează să înceapă la 3 iulie la Helsinki. În cadrul unitar al principiilor enunțate la consultările multilaterale, menite să guverneze relațiile reciproce dintre statele europene, socotesc că principiul renunțării la forță, la amenințarea cu forța, la orice forme de intimidare și de presiune față de un alt stat are o însemnătate de prim ordin. Se poate chiar afirma că el reprezintă însăși esența conceptului de securitate. Căci pentru popoarele europene — care numai în acest secol au fost victimele a două sîngeroase conflagrații — dezideratul securității europene este întruchipat în crearea, pe continentul nostru, a unor condiții politice care să ofere fiecărei națiuni posibilitatea de a se dezvolta liber, garanția că niciodată, în nici o împrejurare și sub nici o formă, nu se va exercita împotriva sa, din partea vreunui stat sau a unui grup de state, o agresiune, o tentativă de a se încălca teritoriul național, dreptul său inalienabil de a-și hotărî singur soarta și căile dezvoltării sale.

Din relatările apărute în presă cu privire la desfășurarea reuniunii multilaterale de la Helsinki, am remarcat că delegația română a militat ferm — potrivit poziției de principiu afirmate la Conferința Națională a P.C.R. din iulie 1972 — pentru înscrierea la loc de frunte a principiului abolirii forței — punct de vedere care și-a găsit reflectarea în documentul final adoptat ca rezultat al consensului general. Și am constatat cu o deosebită satisfacție că în același document se află înscrisă recomandarea ca la conferință să se examineze propuneri destinate să facă efectivă nerecurgerea la forță sau la amenințarea cu forța. Așa cum sublinia tovarășul NICOLAE CEAUȘESCU în interviul acordat grupului de ziariști din Republica Federală Germania, **„conferința trebuie să stabilească renunțarea la forță și la amenințarea cu forța în relațiile dintre state, dar și garanțiile necesare că nici un stat nu va folosi forța și nu va amenința cu forța".**

Alături de toți compatrioții mei — care sprijină cu toată convingerea și fermitatea politica externă de pace, destindere și colaborare internațională promovată de partidul și guvernul nostru — îmi exprim speranța că la apropiatul forum european premisele favorabile existente se vor transforma într-un succes deplin pe calea instaurării unei securități trainice în întreaga Europă".

Rolul hotărîtor al maselor largi populare

„Acordul unanim al participanților la consultările multilaterale de la Helsinki cu privire la convocarea conferinței pentru securitate și cooperare în Europa constituie, de bună seamă — ne declară **ing. Maria Diță**, directoare a Întreprinderii de tricotaje „Crinul" — o importantă reușită politică a cauzei păcii. Încheierea atît de pozitivă a negocierilor preliminare — în cadrul cărora delegația română, acționînd în spiritul politicii externe promovate de partidul și statul nostru, a adus o prețioasă contribuție printr-o activitate dinamică, principială, bogată în inițiative — reflectă forța de influențare a opiniei publice, rolul pe care popoarele îl au în asigurarea unui curs pozitiv al evenimentelor.

Ideea securității europene — exprimînd aspirațiile tuturor locuitorilor continentului spre edificarea unei Europe a păcii trainice și a bunei înțelegeri — a cîștigat teren în conștiința maselor populare. Faptul că la Helsinki, în cadrul celei mai largi reuniuni a reprezentanților statelor europene, s-a obținut consensul general asupra convocării conferinței și a conținutului acesteia, se datorește atît factorilor de răspundere ai țărilor participante, cît și voinței și acțiunii popoarelor, a întregii opinii publice — organizații politice, obștești, sindicale, de femei și tineret — de a se trece la făurirea unor condiții în care toate națiunile continentului să se bucure de liniște și securitate, cooperînd rodnic între ele.

Așteptăm cu deosebit interes și cu mare încredere apropiata conferință de la Helsinki, fiind vital preocupați de schimbarea profundă, în bine, a climatului politic atît pe bătrînul nostru continent, cît și în întreaga lume. În vremurile noastre, cuvîntul maselor largi populare este hotărîtor. Prin voința lor, această șansă pentru destindere, pace și colaborare în Europa trebuie să devină o realitate".

Astăzi se încheie misiunea primului echipaj „Skylab"

Primul echipaj al misiunii „Skylab" se întoarce astăzi pe Terra. Astronauții Charles Conrad, Joseph Kerwin și Paul Weitz au îndeplinit, în cursul expediției lor, un program complex, diferit într-o măsură importantă de prevederile inițiale, datorită defecțiunilor produse la startul „laboratorului ceresc". Ei au efectuat cu succes acea dificilă operațiune a „depanării în Cosmos" și, concomitent, s-au dedicat obiectivelor esențiale pentru care s-au pregătit — observarea unor fenomene astronomice deosebit de interesante, cum sînt erupțiile solare, studierea Lunii, evaluarea resurselor naturale terestre, urmărirea comportării metalelor și altor elemente în stare de imponderabilitate etc. Însăși rămînerea lor îndelungată în Cosmos — ei au bătut recordul în această privință — a prilejuit o seamă de constatări de ordin științific, foarte valoroase nu numai pentru celelalte echipaje ce vor lucra pe „Skylab", ci, în genere, pentru zborurile omului în spațiul cosmic.

● Cei trei astronauți vor contribui la elucidarea „enigmei Epsilon"?

Parcurgînd pe orbita lor circumterestră milioane de kilometri, cei trei astronauți au mai avut o preocupare, legată de ceea ce am putea numi „ipoteza Epsilon". Este vorba — așa cum am mai relatat în aceste coloane — de acea prezumtivă navă spațială care, plecată cu milenii în urmă de pe steaua Epsilon Bootis (aflată la 103 ani-lumină de Pămînt), s-ar fi stabilit pe o orbită foarte apropiată de aceea a Lunii. Așadar, un minisatelit a cărui prezență ar fi fost semnalată de niște misterioase mesaje radio, recepționate mai de mult (sub forma unor „ecouri aberante", cum le spun oamenii de știință), dar pentru descifrarea cărora de abia în ultimul timp s-au întreprins cercetări mai ample.

Nu au lipsit reacțiile sceptice cu privire la această ipoteză. Ele au fost, însă, respinse de specialiștii care nu exclud posibilitatea ca în alte sisteme solare să existe ființe inteligente, capabile să creeze o tehnică foarte dezvoltată. Pentru numeroși astronomi, fizicieni, biologi, matematicieni, chimiști și sociologi este plauzibil ca o navă astrală, fără echipaj, să fi pornit cîndva de pe Epsilon Bootis, purtînd un mesaj pentru alte corpuri cerești populate. Potrivit astronomului scoțian Duncan Lunan, care s-a dedicat studierii acelor stranii semnale radio, ele ar reprezenta nu numai o încercare de dialog cu pămîntenii, ci și un strigăt de alarmă lansat de Epsilon Bootis într-o perioadă cînd pe această stea viața organică devenea imposibilă din cauza creșterii enorme a temperaturii. Mesajul ar fi avut semnificația unui S.O.S. cosmic, în vederea găsirii unui adăpost pentru o lume în primejdie.

Cu toate că de atunci ar fi trecut 13 000 de ani, eventualitatea prezenței și în zilele noastre, pe o orbită circumterestră, a navei spațiale venite din depărtările Universului, incită interesul multor cercetători. Așa se explică și sarcina primită de astronauții de pe „Skylab" de a face o seamă de fotografii în anumite puncte ale călătoriei lor, unde, potrivit calculelor, ar fi putut fi surprinsă nava străină. Abia după ce materialele științifice aduse de Conrad, Kerwin și Weitz vor fi examinate îndeaproape, se va putea spune dacă ei au contribuit cu ceva la elucidarea enigmei care învăluie presupusul mesaj de pe Epsilon Bootis. Totul pare un capitol de roman științifico-fantastic, dar, fără îndoială, înscrierea acestei preocupări în misiunea „Skylab" nu a reprezentat un gest gratuit, ci o tentativă înrudită cu activitatea intensă de sondare a Cosmosului, desfășurată de numeroase observatoare de pe glob.

Iosif Cremene

PARIS. — Astăzi începe, la Grenoble, Congresul Partidului Socialist Francez. Timp de trei zile, delegații la congres vor dezbate politica viitoare a partidului lor, precum și o serie de acțiuni pe care socialiștii francezi intenționează să le întreprindă în viitorul apropiat.

QUITO. — În cadrul unei declarații comune date publicității la Quito, Chile, Peru și Ecuadorul se pronunță împotri-

AGERPRES ora 12

va experiențelor nucleare franceze programate în regiunea sudică a Pacificului — relatează Agenția Associated Press. Documentul relevă, totodată, că experiențele inițiate de guvernul francez în această zonă a lumii vin în contradicție cu rezoluțiile și obiectivele promovate de Carta Națiunilor Unite.

TORONTO — Un avion de tip DC. 8 al companiei „Air Canada" a explodat pe aeroportul internațional din Toronto. La bord se aflau membrii echipajului care și-au putut salva viața. Potrivit primelor știri, două persoane au fost rănite.

memento

TEATRE

CINEMATOGRAFE

SEMNALE — Lumina (16.23.35) — 9, 11.15, 13.30, 16, 18.30, 20.45.

MONTE CARLO — Patria (11.86.25) — 10, 12.30, 15.15, 18, 20.45 ; Luceafărul (15.87.67) — 8.30, 11, 13.30, 16, 18.30, 21.

FLUTURII SINT LIBERI — Sala Palatului (15.73.72) — 20.15 ; Scala (11.03.72) — 9, 11.15, 13.45, 16.15, 18.45, 21.15;

— 9, 11.15, 13.30, 16, 18.15, 20.30 : Aurora (35.04 66) — 9, 11.15, 13.30, 15.45, 18, 20.15.

ADIO ARME — Ferentari (80.49.85) — 10, 16.

HOMOLKA ȘI PORTOFELUL — Ferentari (80.49.85) — 19.

AICI ZORILE SINT DIN NOU LINIȘTITE — Vitan (21.39.82) — 10.30, 15.30, 18.

DRUMUL SPRE VEST — Munca (21.50.97) — 15.30, 18, 20.15.

OMUL NU E SINGUR — Rahova (23.81.00) — 15.30, 18, 20.15.

● A.R.I.A. anunță că, din motive obiective, concertele cîntăreței italiene LARA SAINT PAUL se amînă la o dată ce va fi anunțată ulterior.

Contravaloarea biletelor vîndute se restituie posesorilor la casa A.R.I.A., calea Victoriei 68—70.

TELEVIZIUNE

22.35 Recital de muzică ușoară — Elena Neagu.

PROGRAMUL II

18.00 Telex.

18.05 Telecinemateca pentru tineret : Explozie în munți — pro-

Biblioteca municipală
Tîrgu-Mureș

PROLETARI DIN TOATE ȚĂRILE, UNIȚI-VĂ !

INFORMAȚIA Bucureștiului

ZIAR AL COMITETULUI MUNICIPAL BUCUREȘTI AL P. C. R. ȘI AL CONSILIULUI POPULAR AL MUNICIPIULUI BUCUREȘTI

Anul XX — Nr. 6162 | 6 PAGINI 30 BANI | Simbătă 23 iunie 1973

VIZITA NEOFICIALĂ A ȘEFULUI STATULUI CAMBODGIA, PRINȚUL NORODOM SIANUK

DINEU OFERIT DE TOVARĂȘUL NICOLAE CEAUȘESCU ȘI TOVARĂȘA ELENA CEAUȘESCU

Președintele Consiliului de Stat, Nicolae Ceaușescu, și tovarășa Elena Ceaușescu au oferit, vineri, un dineu în onoarea Alteților Lor Regale, prințul Norodom Sianuk și prințesa Monique Sianuk.

Au participat tovarășul Ion Gheorghe Maurer și tovarășa Elena Maurer, tovarășii Paul Niculescu-Mizil, Ilie Verdeț, Gheorghe Cioară, Dumitru Popescu, Miron Constantinescu, Ion Ioniță, Constantin Stătescu, secretarul Consiliului de Stat, George Macovescu, ministrul afacerilor externe, cu soțiile, alți membri ai guvernului, personalități ale vieții științifice și culturale.

Au luat, de asemenea, parte : Ieng Sary, Alteța Sa principesa Norodom Keth Kanya, Sarin Chhak, cu soția, doamna Kou Roun, general Duong Sam Ol, cu soția, Huot Sambath, cu soția, Chea San, Alteța Sa prințul Sisowath Methavi, Alteța Sa Regală prințul Norodom Yuvanatah, Alteța Sa Regală prințul Norodom Sihamini, Pung Peng Cheng, cu soția, și celelalte persoane din suita Alteților Lor Regale.

S-au intonat imnurile de stat ale României și Cambodgiei.

În timpul dineului, care s-a desfășurat într-o atmosferă de caldă cordialitate, președintele Nicolae Ceaușescu și prințul Norodom Sianuk au rostit toasturi.

PRESA DE DIMINEAȚĂ PUBLICĂ:

Interviul acordat de tovarășul NICOLAE CEAUȘESCU ziaristului Olaf Ihlau de la „Süddeutsche Zeitung"

ÎN PAG. A VI-a:

Alte relatări privind vizita neoficială a șefului statului Cambodgia, prințul Norodom Sianuk

ÎN CINSTEA CELEI DE A XXIX-a ANIVERSĂRI A ELIBERĂRII PATRIEI

ANGAJAMENTELE ASUMATE PRIND VIAȚĂ ÎN MAREA ÎNTRECERE SOCIALISTĂ

TEHNOLOGII MODERNE, RANDAMENT SUPERIOR

Un grup de specialiști de la întreprinderea **„Laromet"** a realizat o nouă tehnologie de elaborare a barelor de cupru pentru presa de 2 000 tone care asigură o **creștere a productivității muncii cu peste 25 la sută** Ca urmare se va realiza **suplimentar o producție în valoare de 6 milioane lei**, ceea ce înseamnă **aproape 50 la sută din angajamentul anual.** Întreg colectivul este hotărît ca, pe baza unor măsuri organizatorice luate în fiecare sector de producție — întărirea asistenței tehnice pe schimburi, aprovizionarea ritmică cu materii prime etc. să-și amplifice succesele De altfel, rezultatele obținute de la începutul lunii și pînă în prezent sînt convingătoare în acest sens : **depășiri la producția globală și marfă în valoare de 1 milion lei.**

Semnarea Comunicatului comun cu privire la vizita delegației Frontului de Eliberare din Mozambic (FRELIMO)

Vineri la amiază, la sediul C.C. al P.C.R., a avut loc semnarea Comunicatului comun cu privire la vizita în Republica Socialistă România a delegației Frontului de Eliberare din Mozambic (FRELIMO).

Comunicatul a fost semnat de tovarășul Nicolae Ceaușescu, secretar general al Partidului Comunist Român, și de Samora Moises Machel, președintele Frontului de Eliberare din Mozambic.

La solemnitate au fost de față tovarășii Emil Bodnaraș, Gheorghe Pană, Gheorghe Cioară, Lina Ciobanu, Dumitru Popescu, Gheorghe Stoica, Miron Constantinescu, Mihai Dalea, Mihai Gere, șefi de secție și adjuncți de șefi de secție la C.C. al P.C.R., conducători ai unor organizații de masă.

Au participat, de asemenea, membrii delegației Frontului de Eliberare din Mozambic — Alberto Joaquim Chipande, membru al C.C. și al Comitetului Executiv al FRELIMO, Armando Panguene, membru al Comitetului Central, Jose Oscar Monteiro, membru al Comitetului Executiv, Jose Moyane, Marcelina Chissano și Miguel Ambrosio, cadre de conducere ale FRELIMO.

După semnarea comunicatului, tovarășul Nicolae Ceaușescu și Samora Moises Machel s-au felicitat călduros, îmbrățișîndu-se prietenește.

Au luat cuvîntul tovarășul Nicolae Ceaușescu și Samora Moises Machel.

Tovarășul Nicolae Ceaușescu, ceilalți conducători ai partidului nostru s-au întreținut, într-o atmosferă cordială, de caldă prietenie, cu președintele Frontului de Eliberare din Mozambic, Samora Moises Machel, cu membrii delegației FRELIMO.

Cu 13 zile mai devreme

La întreprinderea **„ȚESĂTORIILE REUNITE"** planul pe semestrul întîi a fost îndeplinit cu 13 zile mai devreme, **realizîndu-se o producție suplimentară în valoare de aproape 8 milioane lei.** Succesul se datorește, în primul rînd, măsurilor luate pentru **folosirea integrală a capacităților de producție** și **reducerea, cu 2 la sută, a orelor de staționare la războaiele de țesut.**

FIECARE ZI AVANS, SURSA UNOR IMPORTANTE PRODUCȚII SUPLIMENTARE

Una dintre principalele căi de realizare a cincinalului în patru ani și jumătate o constituie devansarea punerii în funcțiune a noilor capacități de producție și a termenelor privind atingerea parametrilor proiectați. Astfel — așa după cum este prevăzut în angajamentul asumat de Organizația municipală de partid — din cele 52 miliarde lei producție suplimentară, pe întregul cincinal, 8 miliarde lei urmează să fie obținute pe această cale.

Așadar : acum, cînd doar cîteva zile ne mai despart de cel de al doilea semestru al anului, cum se prefigurează pe unele șantiere industriale respectarea scadențelor fixate ?

Beneficiari - bucureștenii

O nouă unitate de învățămînt preșcolar

La cîteva zile de la Plenara C.C. al P.C.R. care a stabilit, printre măsurile privind continua dezvoltare și perfecționare a învățămîntului din țara noastră, și generalizarea învățămîntului preșcolar, azi dimineață a avut loc, în prezența edililor orașului, a primarului general al Capitalei, festivitatea inaugurării unui nou local de grădiniță pentru copii. Amplasată pe str. Țepeș Vodă la nr. 89, sectorul 3, unitatea are o capacitate de 125 de locuri. Aici, copiii, sub supravegherea atentă a educatoarelor, își vor însuși cunoștințe, își vor forma deprinderi de muncă, de conduită civică.

La realizarea acestui obiectiv social-cultural, apreciat ca fiind unul dintre cele mai reușite, o contribuție substanțială au dat-o locuitorii cartierului, elevii școlilor din sectorul 3 — Grupul școlar „23 August", școlile generale nr. 55, 62 și 67 — precum și comisia de femei care au sprijinit dotarea grădiniței cu unele obiecte din fier forjat, jucării. Salariații ICRAL „Foișor", în afară de asistența tehnică de specialitate, au depus în timpul lor liber, alături de numeroși alți cetățeni, mii de ore de muncă patriotică, pentru a grăbi darea în folosință a noului local de învățămînt preșcolar.

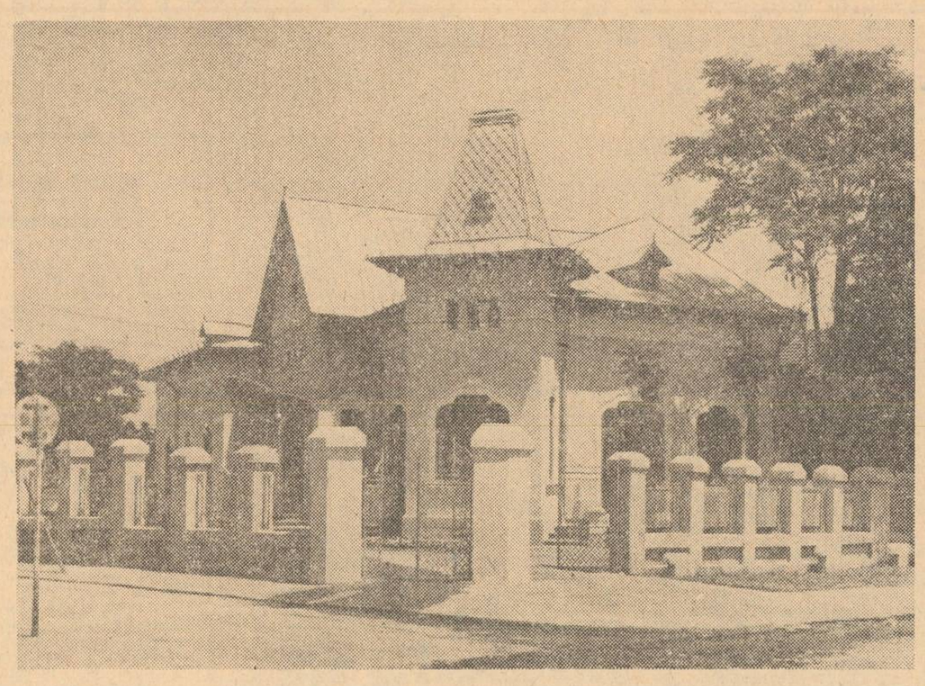

Orașul și noi

Farse pe seama Salvării

E de domeniul evidenței atenția pe care statul nostru o acordă îmbunătățirii asistenței medicale a cetățenilor. Cheltuielile pentru nevoile ocrotirii sănătății cunosc o dinamică ascendentă. Ne este cunoscută judicioasa apropiere a asistenței medicale de familie și de locul de muncă, fapt care — împreună cu dezvoltarea serviciilor specializate — a determinat îmbunătățirea și accesibilitatea reală a asistenței medicale. Salvarea, se știe, este tocmai una dintre instituțiile sanitare cu profil de urgență, a cărei intervenție este cerută de nevoia rezolvării unor cazuri și situații cu totul justificate.

Dar ideea accesibilității largi a cetățenilor la asistența medicală nu este înțeleasă și aplicată întotdeauna corespunzător. Ca unul care de mult timp lucrez în acest domeniu, afirm că nu o dată Salvarea este solicitată abuziv. Pentru cazuri care în nici un chip nu reclamă intervenții de urgență — boli de însemnătate minoră, diferite boli cronice, bolnavi care în chiar aceeași zi au fost văzuți de alți medici — se dă telefon la Salvare. Pentru obținerea unor concedii medicale, a unor motivări de la școală sau liceu, a unor scutiri de servicii, unii cetățeni ne cheamă de urgență. Nu mai vorbesc de nenumăratele farse pe care unii indivizi ni le fac, punîndu-ne pe drumuri, chemîndu-ne la adrese inventate sau la adrese reale pentru cazuri inventate.

Și, ca să avem o idee mai exactă despre amploarea solicitărilor de acest fel, precizăm că, din totalul chemărilor Salvării, circa 30 la sută sînt abuzive, care deci nu se justifică în nici un mod. Este cu atît mai regretabilă asemenea atitudine cu cît se frustrează nu puține urgențe reale de asistență medicală, cu cît se sporesc fără motiv cheltuielile bugetare. Legile și opinia publică nu și-au spus încă un cuvînt ferm în această privință. Este cazul, după părerea mea, să se acționeze cu mai multă promptitudine să se administreze sancțiuni pentru înlăturarea acestor abateri de la disciplina civică.

Dr. NICOLAE CLIPEA
Stația de salvare a municipiului

Floarea, lănțișorul și lecția de civism

La începutul anului I.C.S.I.M. s-a angajat să pună în funcțiune înainte de termen opt capacități de producție dintre care două la Intreprinderea „Timpuri noi". Își vor respecta constructorii angajamentul ? După cum ne informează ing. **Nenu Vorovenci**, ce se ocupă cu problemele de investiții din cadrul întreprinderii, există toate condițiile pentru devansarea înfăptuirii angajamentului. Clădirea pentru capacitatea de 500 tone/an piese forjate a fost predată la

Ioan Bălan

(Continuare în pag. a V-a)

SÎMBĂTĂ — VALENTIN SILVESTRU

Între tineri

Sîntem cîțiva scriitori umoriști, oaspeți ai celei mai importante unități industriale de aparataj optic din țară, citim schițe vesele, tinerii care umplu sala rîd și ne bucură, încăperea e mică, o anexă a restaurantului-cantină se pare, atmosfera e voioasă, scaunele tari, bătute în leațuri. E cea mai mare fabrică a țării în felul ei — ne spune, cu mîndrie, unul din amfitrioni —, exportăm în numeroase țări, vin străinii să învețe de la noi. Tinerii se amuză, aplaudă, odaia în care ținem ședințele are gemulețe înalte și plăci de faianță pe pereți, prin aer bat alizee de varză călită, nu încap aici mai mult de o sută de oameni înghesuiți. Vă plac tinerii noștri ? — sînt întrebat în surdină — numai la cursurile și școlile proprii avem aproape o mie, sînt foarte interesați de cultură, de tehnică, de sport, le place să danseze. Unde dansează ? — întreb. Am făcut odată o reuniune — mi se spune — în sala de mese, dar e neigienic, nu ? Știți ce fel de specialiști scoatem noi ? Se duc în cele mai diverse țări și se bucură de cel mai înalt respect. Ieșim din sălița, în curtea întreprinderii : blocuri impunătoare, spații verzi smălțate cu flori, locuri de parcaj pentru mașinile personale, totul e vast, frumos, masiv, da — zice președintele sindicatului — a crescut în cîțiva ani, cît într-o sută. Și corul dumneavoastră ? — întreb. S-a cam risipit. Și brigada artistică de agitație ? Avem ceva... Ne luăm rămas bun. Vă rog să mai poftiți pe la noi, v-am ascultat cu mare plăcere, ați văzut cum i-ați încîntat pe tineri ? Am văzut, dar unde dansează acești tineri după o săptămînă de muncă excepțională, unde se întîlnesc cu vizitatorii de seamă ? Nu zic să construiți acum cine știe ce palat cultural aici, dar nu le puteți afecta o altă sală, cea de ședințe, să zicem ? Ei — se umbrește puțin gazda — ce vă arăt eu și ce tot îi dați dumneavoastră, de ce să încurcăm problemele ?

- INSTITUTUL METEOROLOGIC COMUNICĂ : **Azi, la ora 8, în București**, temperatura aerului a fost de 20 grade. Maxima de ieri în aer a fost de 31 grade, iar minima din cursul nopții de 16 grade.

Timpul probabil de mîine : Vremea se menține călduroasă, cu cerul mai mult senin noaptea și dimineața. Vînt moderat. Temperatura minimă va oscila între 15—17 grade, iar maxima între 28—30 grade.

● Sînt într-un stadiu avansat de execuție două mașini de tăiat marmura — Pickard — la întreprinderea „Marmura". Pînă acum utilajele, în valoare de sute de mii de lei erau importate.

Mesa rotundă a „INFORMAȚIEI"

Reeducator — munca, opinia colectivului

Au participat : **ION MANOLE**, președintele Tribunalului municipiului București, **DUMITRU POPESCU**, procuror șef al Procuraturii municipiului București, **AURELIAN MĂRGINEANU**, șeful Miliției Capitalei, **CONSTANTIN DUMITRESCU**, șeful Oficiului forțe de muncă al municipiului București

REDACȚIA : **În urmă cu aproape 3 luni, în cadrul unei mese rotunde pe marginea modificărilor aduse Codului penal, unul dintre participanți sublinia — în consens deplin cu opinia tuturor specialiștilor — că noua instituție juridică a muncii corecționale are o deosebită însemnătate, în activitatea socială de reeducare a infractorilor. Argumentele principale ; posibilitatea reeducării condamnatului fără ca acesta să mai fie rupt de viața socială (pedeapsa executîndu-se prin prestarea unei munci utile fără privațiune de libertate), intervenția binefăcătoare în procesul reeducării a climatului muncii, a opiniei publice. Cum se regăsește, în prezent, în activitatea practică a instanțelor, această nouă instituție juridică socialistă fără precedent în legislația penală? Mai precis, cum a fost asigurată eficiența unei asemenea reglementări ?**

ION MANOLE : Pînă acum, instanțele au aplicat măsura muncii corecționale în cîteva zeci de cazuri. Ponderea încă minimă a unor asemenea soluții, în totalul cauzelor judecate, își găsește explicația îndeobște în lipsa acelor cazuri care să fi întrunit condițiile de aplicare a legii (mulți dintre infractorii care ar fi putut fi obligați la o asemenea pedeapsă au intrat în noile prevederi

Val. Voiculescu

(Continuare în pag. a V a)

De ce întîrzie la întîlnirea cu gospodinele unele articole de uz casnic ?

● O gamă largă de produse ● Absențe în „grupa" mărunțișurilor ● Furnizori care se străduiesc — și nu prea — să recupereze restanțele

În postură de cumpărători am urmărit, timp de 4 zile, în peste 50 de unități comerciale de specialitate, calitatea aprovizionării cu articole metalo-chimice și, în special, cu cele de uz gospodăresc. O primă constatare : fondul de marfă oferit populației a crescut simțitor, magazinele sînt aprovizionate cu o gamă din ce în ce mai largă de produse. Dar și de astă dată ne-am reîntîlnit cu unele absențe, greu de justificat, tocmai pentru că fac parte din grupa asa-zișelor mărunțișuri, dar absolut necesare. Gospodinele, bunăoară, găsesc diferite tipuri de frigidere, cu caracteristici superioare, însă caută în zadar rezistențe pentru frigiderele „Fram". Or, fără rezistență, frigiderul nu funcționează... E un exemplu, dar nu singurul. La întîlnirea cu gospodinele întîrzie și fierele de călcat, uscătoarele de păr, chiar obiecte mărunte — sitele de mălai și făină, cuțitele de tocat vinete, diferite tipuri de becuri electrice, vase de bucătărie, tacîmuri etc. Sînt minusuri confirmate, de altfel, de tov. Gheorghe Sîrbu, director coordonator al I.C.S. „Tehnometal", ca și de tov. Ion Dumitrache,

Eugen Eftimiu

(Continuare în pag. a V-a)

INFORMAȚIA Pe tot globul

LA OBERHAUSEN

VOLKSWAGEN-UL de opt locuri, care a fost pus la dispoziția delegației de ziariști români invitată în R.F. Germania, aleargă frenetic pe autostrada care leagă Düsseldorful de marile centre industriale din Ruhrgebiet. După ce lăsăm în urmă pădurile de la Hösel și Hettwig, în stînga apare pentru o clipă Duisburgul, uriașul port de pe Rin, cu furnicarul său de vase, cu șantierele și docurile sale. Încă puțin și trecem rîul Ruhr, pe care se rostogolește spre fluviu o materie lichidă închisă la culoare, care cu greu ar mai putea fi denumită apă. În aer se simte mirosul specific degajat de respirația coloșilor

Leonard Gavriliu

(Continuare în pag. a VI-a)

autografe în premieră

AUREL BARANGA: „Teatru ; Poezii"

Cele două volume — „Teatru" și „Poezii" — reprezintă opera mea de debut.. în pragul celui de-al șaptelea deceniu de viață. Avînd în vedere faptul că sînt un începător, cer îngăduință din partea cititorilor mei, făgăduindu-le că la viitoarea aniversare, pe care am planificat-o pentru anul 2000, să mă prezint mult mai corespunzător. Tuturor cititorilor și spectatorilor, cele mai călduroase urări de sănătate și de răbdare.

IOAN ALEXANDRU: „Imnele bucuriei"

Sînt bucuros să pot oferi cititorului meu cartea aceasta de teme, la care am trudit patru ani de zile. Mulțumesc Editurii „Cartea românească" pentru efortul ce l-a făcut ca s-o poată tipări. Cartea încearcă să dovedească, pe calea rostirii poetice, cîte ceva din sufletul nostru, același mereu, milenar.

B. ELVIN: „După o lungă și grea suferință"

Frontiera dintre operele de critică și cele de ficțiune e bine păzită. Totuși, din cînd în cînd, cineva trece granița dintre genuri. E ceea ce am cutezat în această carte.

Desene de AL. CLENCIU

INFORMAȚIA LITERARĂ ȘI ARTISTICĂ

Dimitrie Cantemir — personalitate multilaterală a culturii românești

În scurta sa domnie, Dimitrie Cantemir nu a avut timpul să-și dezvolte planurile sale de a crea un stat întemeiat pe sprijinul micii boierimi, al orășenilor și al țăranilor. Noul domn al Moldovei a căutat să pună în aplicare concluziile trase din studiul împrejurărilor politice și sociale ale vremii sale. S-a spus, și pe bună dreptate, că lupta **sa pentru eliberarea Moldovei, pentru neatîrnarea ei,** a fost dublată de lupta pentru doborîrea regimului de atotputernicie aristocratică.

Față de marii boieri, Cantemir a manifestat totdeauna o vădită ostilitate : „Mai că nu se poate spune — scrie el — ce oameni îngrozitori sînt ridicați prea adesea la cele mai înalte demnități. De aceea, între boierii de treapta cea mai înaltă vei vedea deseori oameni trufași, disprețuitori, lipsiți nu numai de pricepere în cîrmuirea țării, dar și de stăpînire de sine în purtări, la care nu vei afla nimic de lăudat afară doar cînd firea... a acordat unuia sau altuia vreo calitate". Asemenea idei explică de ce majoritatea reformelor înfăptuite de el **sînt în favoarea păturilor de jos și mijlocii ale societății** sau destinate să întărească puterea domnească. Ideile social-politice din operele sale priveau statornicirea unui stat centralizat domnesc în Moldova, opus anarhiei boierești, favorabil boierimii mici, orășenilor și țăranilor. Pentru aceștia din urmă, Cantemir are cuvinte de simpatie, arătînd că „dintre toți muncitorii de pămînt, oricîți sînt pe lume, aș spune că țăranii moldoveni sînt cei mai nefericiți, dacă rodnicia pămîntului și a recoltelor nu-i salva de la mizerie, aproape fără voia lor".

În 1698, tînărul Cantemir a tipărit un dialog filozofic intitulat **„Divanul sau Gîlceava înțeleptului cu lumea".** Gîndirea lui filozofică reflectă lupta dintre concepțiile religioase medievale și cele laice moderne, vădind tendințe înaintate, raționaliste. El a subliniat rolul simțurilor și al experienței în cunoaștere, a afirmat existența cauzalității și a legității în natură și în societate și și-a exprimat încrederea în puterea științei și a rațiunii omenești, căutînd să delimiteze domeniul științei de cel al teologiei. În 1705, a scris **„Istoria ieroglifică",** primă încercare de roman social din literatura română, în care satirizează, recurgînd la alegorie, boierimea intrigantă și acaparatoare a pămînturilor țărănești. Lucrarea cuprinde cugetări, unele împrumutate de la scriitorii mai vechi, proverbe și versuri care reflectă influența poeziei populare.

Scrierea care i-a adus principelui Dimitrie Cantemir adevărata faimă de om de litere și istoric, dincolo de cercul relativ strîns în care și-a desfășurat activitatea, a fost, desigur, **„Creșterea și descreșterea curții otomane",** apărută în 1714. Tradusă în limbile engleză, franceză și germană, ea a fost timp de un veac sursa de căpetenie prin care Europa a cunoscut istoria Turciei. În iulie 1714, el a fost ales membru al Academiei din Berlin. La cererea acestui for științific, în anii 1715—1716, a scris **„Descriptio Moldaviae",** care reprezintă prima monografie geografică românească. Ea este însoțită și de o hartă a Moldovei. În afara bogatelor referințe privind stările de fapt din acea vreme și a datelor mai importante privind istoria Moldovei, care fac din această operă una dintre cele mai importante surse pentru investigația contemporană, lucrarea reliefează în același timp și unele idei social-politice ale autorului, cum ar fi lupta pentru dezrobirea țării de sub cruntă dominație otomană. **Nimeni pînă la Dimitrie Cantemir nu a exprimat în scrisul românesc atît de clar și cu atîta convingere idealul independenței noastre politice.**

O altă importantă operă a sa este **„Hronicul vechimii a romano-moldo-vlahilor".** Redactată mai întîi în limba latină și tradusă de autor, cu unele adăugiri, într-o versiune românească între 1719 și 1722, ea reprezintă în esența ei prima istorie critică **a tuturor românilor considerați în unitatea lor etnică.** În această carte, Dimitrie Cantemir a căutat să lămurească problema originii poporului nostru și a unității sale etnice și să dovedească **continuitatea lui pe teritoriul Daciei.**

Scrierile științifice, filozofice și literare ale lui Cantemir au adus, într-o epocă de predominare a ideologiei religioase, o contribuție de seamă la dezvoltarea orientării laice în cultura românească. Se poate spune că, pînă în pragul vremii de înnoire a vieții noastre social-politice, pînă dincolo de sfîrșitul veacului al XVIII-lea, nu întîlnim în orizontul culturii românești o personalitate mai complexă și mai multilateral dotată ca aceea a lui Dimitrie Cantemir. Spre deosebire de ceilalți cărturari contemporani, marele învățat **a împletit, în tot cursul vieții, scrisul cu fapta, ideea cu lupta politică de propășire a țării sale.** Cărturar și în același timp domn al țării sau principe serenissim în anii pribegiei, om politic suplu și atent la întîmplările vremii și în același timp istoric aplecat cu destoinicie asupra hrisoavelor și manuscriselor culese de pretutindeni, iată înțelesul deplin al vieții lui Cantemir. Opera sa constituie de fapt răspunsul, mai mult sau mai puțin direct, pentru unele probleme social-politice impuse de realitatea istorică și de frămîntările vremii în care a trăit.

Conf. univ. dr. MATEI D. VLAD

Azi începe

O prestigioasă manifestare: „LUNA COMEDIEI"

În fine, putem spune că stagiunea estivală nu duce lipsă de capete de afiș. Alături de seria de spectacole populare ale artiștilor amatori din toate sectoarele Capitalei, antrenate în competiția dotată cu trofeul „Arenele Romane", paralel cu reprezentațiile de sunet și lumină de la „Expoflora" și din „Cișmigiu", iată că se anunță, începînd de astă-seară, prezența consistentă a teatrului într-un dialog de sezon estival cu publicul. „Luna comediei" — inițiativă a **Comitetului municipal pentru cultură și educație socialistă** —, care se va desfășura pînă la 23 iulie, în sala „Comedia" a Naționalului, va aduce, seară de seară, o selecție judicioasă a spectacolelor de gen din repertoriile curente și surprize, sperăm plăcute, în premieră.

Gong de premieră

Notăm o performanță deloc neglijabilă: „Luna comediei" va aduce în fața iubitorilor Thaliei nu mai puțin de cinci premiere. Un Caragiale, firește — versiunea 1973 a „Nopții furtunoase" a Teatrului de Comedie, montată de Lucian Giurchescu (22 iulie); nu va lipsi de pe afiș nici Camil Petrescu, din dramaturgia căruia Teatrul Național a ales o comedie nereprezentată pînă acum, „Donna Diana", pusă în scenă de Victor Moldovan (26 iunie); din creația românească contemporană, regizorul D. D. Neleanu a montat, la Teatrul Mic, „A 8-a minune", de scriitorul-actor Alexandru D. Bungu (6 iulie); o comedie americană, „Aici a dormit George Washington" de G. Kaufman și M. Hart, va fi prezentată de Teatrul „Nottara", în regia lui George Rafael (5 iulie). N-au fost uitați nici cei mai mici spectatori. Pentru ei, Teatrul Giuleștl a pregătit, în regia lui Alexa Visarion, „Scufița Roșie", de dramaturgul sovietic Evgheni Șvarț (15 iulie).

La debut — „Travesti" 300

În deschiderea „Lunii comediei" (adică astă-seară, ora 20), un dublu eveniment : a 300-a reprezentație cu piesa „Travesti", în montarea Naționalului, și aniversarea a 60 de ani de viață ai autorului, reputatul (și aplaudatul) comediograf Aurel Baranga. Sărbătorind longevitatea unuia dintre spectacolele cu o comedie de a sa, se sărbătorește, implicit, nedezmințitul succes de public.

Vă mai recomandăm...

...din bogatul afiș al „Lunii comediei", cîteva spectacole prezentate recent în premieră de diferite teatre bucureștene : „Hotelul astenicilor" de Ion D. Șerban (4 iulie) ; „Trei frați gemeni venețieni" (25, 29 iunie, 1 iulie); „Scufița cu trei iezi" (20, 21 iulie), „Prizonierul din Manhattan" (24 iunie). Să mai notăm din repertoriul acestei luni estivale dedicate comediei, lucrări românești ca „O scrisoare pierdută" (19 iulie); „D-ale carnavalului" (17 iulie) ; „...Escu" (12 și 15 iulie); „Prețul" (9 și 10 iulie); „Mitică Popescu" (28 iunie) ; „Fii cuminte, Cristofor" (27 iunie); „Răzbunarea sufleurului" (13 iulie) ; „Nota zero la purtare" (20 și 21 iulie).

Ne-am interesat pentru dumneavoastră

Film

● Privesc preocupările cinematografice ale săptămînii viitoare și constat că, pentru a doua oară, este anunțată premiera filmului **Antoniu și Cleopatra.** Să sperăm că această premieră nu va fi aminată încă de vreo cîteva ori, cum s-a întîmplat cu **Frumos, onest, emigrat în Australia** ● Este interesant de notat faptul (care în același timp este și o recomandare) că interesul cinefililor bucureșteni continuă să fie treaz față de : **Ultimul cartuș, Fluturii sînt liberi, Lumea se distrează, Monte-Carlo** și — într-o măsură mai mică, e adevărat — de **Simon Templar intervine** ● A început, totuși, în ciuda tuturor previziunilor meteorologice, sezonul cinematografic estival. Se impune o revizuire a felului în care se reiau, pe ecranele noastre, filmele de diverse genuri. În grădini, de pildă (și avem aproximativ 15), ar trebui să ruleze, de preferință, comedii de toate genurile. Or, în săptămîna viitoare, doar două grădini din 15 prezintă asemenea filme. Ceea ce, să recunoaștem, e cam puțin... ● Apropo de ancheta „Informației" pe această temă, credem că nu ar fi lipsit de rațiune să se caute o formă de sondare a opiniei publice, astfel încît și spectatorii să fie satisfăcuți de peliculele ce li se oferă, dar și planurile financiare ale cinematografelor să albă mai multe șanse de îndeplinire.

RADU GEORGESCU

Televiziune

Albumul duminical, de mîine, reține atenția prin prezența citorva vedete, ca, de pildă, Aura Urziceanu, Sacha Diestel, Toma Caragiu. Vă rog, însă, urmăriți și o „mini vedetă", un „prieten al lui Așchiuță", copilul de 5 ani, Radu Postăvaru, dirijînd Filarmonica din Iași. **Cronica** — revista ieșeană — i-a și dedicat un articol extrem de elogios ● Marele ecran, convertit în micul ecran, aduce și el un careu de ași : Kirk Douglas și Tony Curtis (Vikingii), I. Smoktunovski (Hamlet), Cybulski (Cenușă și diamant) ● Fotbalul încearcă formula transmisiilor alternative, apreciate de unii, repudiate de alții, dar utilizate în lumea întreagă ● Încă o emisiune (pentru care am pledat și noi) promovată pe canalul I : Caleidoscop cultural-artistic. Emisiunea își va dovedi mai pregnant utilitatea, devenind un ghid util, judicios vieții culturale. În acest fel, chiar la ora 16.05, el va fi urmărit ● Teleșcoala, emisiune harnică, își continuă activitatea și vara. Oare, cum s-ar putea face totuși ca aceste emisiuni să capete o mai mare audiență ? Poate căutînd mereu formule, atîle decît cele „ex cathedra" ● Muzica e programată din belșug (ce-o fi aia „Lirică eftimiană" — romanțe?), dar varietățile de sîmbătă și duminică seara sînt în „vacanță", iar noi vrem alte semne ale vacanței : prezențele ei la T.V.

ALECU POPOVICI

Șantierele tineretului — artă și transfigurare

Adolescența-Mea...

Agnita — Botorca... Bumbești — Livezeni... Salva — Vișeu...

Scriu după 25 de ani aceste nume-perechi, știu bine ce înseamnă, știu atît de bine, încît cu o clipă înainte m-am trezit rostindu-le într-o unică și tulburătoare formulă : Adolescența-Mea...

Am lucrat cu 25 de ani în urmă pe șantierul Agnita — Botorca. Firește, n-am uitat zilele acelui noiembrie cenușiu, cînd, undeva pe lîngă Mediaș, izbuteam să ne depășim norma la săpat într-un pămînt înghețat bocnă, din care o lovitură de tîrnăcop abia putea disloca o fărîmă cît unghia. Așa ceva nu se uită. Pentru că munca e cea mai statornică amintire. Mai presus de orice însă, o să mulțumesc vremii cînd am purtat costumul de gală al generației mele — salopeta albastră — pentru abecedarul adevăratei omenii pe care mi l-a pus în mîini șantierul, pentru că m-a convins, cînd uimitor și fascinant, cînd simplu, aproape banal de sigur, că toți oamenii sînt născuți pentru fericire, că fericirea se învață și a nu ne da silința să fim fericiți nu rămîne o chestiune personală a fiecăruia dintre noi, liberi să facem sau să nu facem ce vrem cu viața noastră, ci este o acută problemă de interes unanim. Altă generație, apucînd hîrletul și tîrnăcopul anilor '48, dar minuind și utilajele anilor '73, învață astăzi cîntecele de șantier de acum un sfert de veac. Le recunosc prospețimea și frumusețea în emoționanta lor continuitate.

Agnita — Botorca... Bumbești — Livezeni... Salva — Vișeu...

Cum să vă mulțumesc pentru fericirea de a nu mă întreba unde sînt zăpezile de altădată ?

Știu, sînt în mine.

OCTAV PANCU-IAȘI

AL. PHOEBUS — „Brigadă"

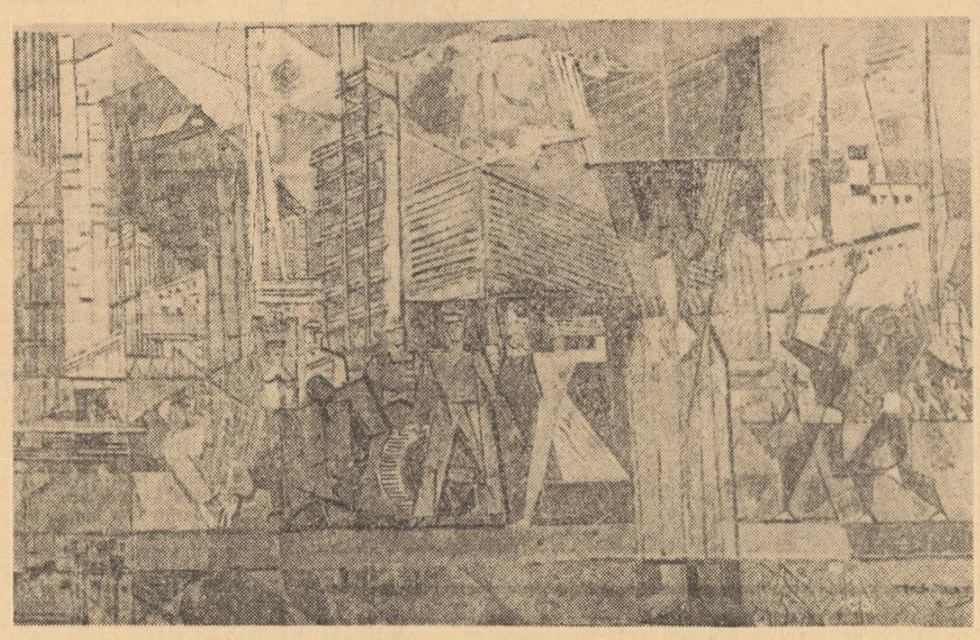

H. M. MAXY — „In acești ani"

AGENDA SFÎRȘITULUI DE SĂPTĂMÎNĂ

● Azi, **Întreprinderea de produse izolatoare** sărbătorește **50 de ani de existență.** Adunarea festivă organizată cu acest prilej va avea loc la ora 16, la Casa de cultură a sectorului 2. La mulți ani ! ● **„Cîntec pentru cincinal"** este genericul sub care se va desfășura, **mîine, la ora 20, la Teatrul de vară din parcul Libertății,** spectacolul prezentat de **formațiile artistice din sectorul 1,** în cadrul competiției estivale a amatorilor, dotată cu trofeul „Arenele Romane". ● O interesantă **expoziție de mărci poștale cu autografe ale unor personalități,** de la noi și de peste hotare, pe tema „Cosmonautica — zece ani de la zborul în cosmos al Valentinei Tereșkova" — colecția colonel Ioan Dogaru, s-a deschis în holul sălii de spectacole a **Casei Centrale a Armatei.** ● Pe estradele din parcuri și păduri vor fi prezenți, mîine, artiștii amatori : în **Herăstrău** — la estrada amatorilor, la Teatrul de păpuși, la Complexul sportiv — în **parcul „8 Mai",** la pădurea **Pustnicul,** în parcul **Vitan,** pe estrada **Titan,** în pădurea **Mogoșoaia.** ● Cei ce vor vizita, mîine, **Muzeul satului** să nu ocolească expoziția **„Permanențe ale artei românești".** ● În ciclul de concerte „De la Ateneul tineretului la Ateneul Român", mîine, la ora 10, în **sala din aleea Alexandru nr. 38,** are loc un **recital instrumental.** ● **Plasticienii amatori** își expun lucrările în **pavilioanele A și B din parcul Herăstrău.** Deci, după ce ați vizitat „Expoflora", treceți și pe aici...

ARTĂ ȘI INDUSTRIE

Institutul de creație industrială și estetica producției desfășoară o largă activitate de design. Au devenit tradiționale confruntările artei industriale cu publicul, prin intermediul expozițiilor lunare, în cadrul cărora se organizează acțiuni de cercetare, perfectare și lansare a unor produse. De altfel, genericul sub care sînt prezentate expozițiile este „Prototip, unicat, serie". Cea de-a șasea expoziție din acest an deschisă zilele trecute, la Galeriile Art'Ind, cuprinde circa 300 piese — ceramică, sticlărie și textile — realizate de studenții Institutului de arte plastice „N. Grigorescu". Manifestările reunite sub titlul „Artă și industrie" cuprind, de asemenea, un simpozion la Fabrica de rulmenți din Birlad (23 iunie) și o sesiune de comunicări științifice la Academia de studii economice (25 iunie).

1001 de noutăți

● Orașul Gabrovo (Bulgaria) a găzduit prima bienală internațională de caricatură și plastică umoristică. Juriul a reținut, pentru faza finală, 464 lucrări, aparținînd unui număr de 348 autori din 32 de țări. Selecția românească a fost unanim apreciată, fiind răsplătită cu cîteva premii : Albert Poch (pentru montaje de plastică satirică), V. Vasiliu, Neli Cobar și Constantin Ciosu (pentru caricatură). Bienala de la Gabrovo marchează începutul unei expoziții permanente ce va fi găzduită de un „palat al umorului", proiectat de primarul orașului (care este arhitect), urmînd să cuprindă un muzeu, o bibliotecă de specialitate și o cinemateca a filmelor de desene animate.

● În cadrul celei de-a X-a ediții jubiliare a Festivalului internațional de televiziune de la Praga, filmul documentar românesc „A doua tinerețe", realizat de Nicolae Holban, a fost distins cu mențiunea specială a juriului Interviziunii.

● Compania Volkwang Ballet din Essen, a prezentat, la Round House din Londra, baletul **Scene vesele** al tînărului coregraf român Gh. Căciuleanu. Cronicarul John Percival de la ziarul **Times,** analizînd baletul, concluzionează că „este o lucrare amuzantă și îmi sugerează un eminent (chiar dacă nu complet dezvoltat) talent creator".

Haciaturian, septuagenar

Muzicianul cu temperament apropiat lui... Rubens, cum l-au considerat specialiștii sovietici pe Aram Haciaturian, a împlinit de curînd 70 de ani. În albumul său de familie figurează la loc de cinste și fotografia de mai jos care evocă, de asemenea, un moment aniversar : vizita pe care compozitorul a făcut-o, împreună cu soția, marelui său prieten, Charles Chaplin, la împlinirea a 80 de ani de viață ai acestuia. Prietenia dintre cei doi celebri artiști nu este deloc întîmplătoare, dacă ne gîndim că Haciaturian a compus, de-a lungul prestigioasei sale cariere, muzică pentru 26 de filme...

Șeherezada la ea acasă

● Pier Paolo Pasolini a terminat de curînd, filmările la **1001 de nopți.** Cea mai mare parte a secvențelor au fost filmate la Isfahan (Iran), adică acolo unde sînt localizate celebrele povești ale Șeherezadei.

● Regizorul maghiar Miklos Iancso **(pentru întreaga operă)** și regizorul francez Henri Glaser (pentru filmul **„O lacrimă în ocean")** au obținut **Steaua de cristal** 1973 a Academiei franceze de cinema. ● J. Lee Thompson a început la Hollywood producția versiunii muzicale a filmului **Huckleberry Finn,** după romanul cu același nume de Mark Twain. Muzica este semnată de Richard și Robert Scherman.

Pianistul Al. Hrisanide aplaudat la Cleveland

● Referitor la recitalul susținut de pianistul Alexandru Hrisanide în orașul Cleveland (S.U.A.), criticul Robert Finn scrie : „Lucrările de compozitori români contemporani toate relativ scurte — de calitate diversă. Un singur lucru nu a fost de calitate variabilă și anume interpretarea lui Hrisanide. Chiar și în repertoriul său neconvențional, s-a putut vedea cu claritate că el este un pianist de o extraordinară sensibilitate. El a făcut ca unele piese, atematice, și extrem de moderne, să sune romantic... Fascinant".

● Relevînd succesul concertului dirijat la Dresda de Ervin Acel, cronicarul muzical al ziarului **Sachsische Zeitung** scrie sub titlul „O seară evenimentă" : „Punctul culminant al concertului a fost «Tablouri dintr-o expoziție» de Mussorgski ; în interpretarea acestei lucrări, românul Ervin Acel și-a demonstrat în toate privințele măiestria dirijorală printr-un desen plastic, plin de contraste, suplu interpretate de orchestră".

● Guy Casarie și-a propus să realizeze un film despre celebra cîntăreață franceză Edith Piaf, după cartea Simonei Berraud. În rolurile principale vor apărea Brigitte Ariel și Pascale Cristophe. ● Celebrul vulcanolog Haroun Tazieff a obținut **Prix de Vikings** pentru cartea sa „L'Etna et les vulcanologues". ● In Franța se aniversează centenarul scriitorului Henry Barbusse. ● A murit la Los Angeles dramaturgul William Inge, în vîrstă de 60 de ani, autorul scenariului filmului „Splendoare în iarbă" (Oscar 1962) și al piesei **Picnic** (Premiul Pulitzer 1953). ● Premiul Shakespeare pe anul 1973 al Fundației Freiherr von Stein (Hamburg) a fost atribuit regizorului și scriitorului britanic Peter Brook. ● La Amsterdam s-a deschis recent noul muzeu național Vincent van Gogh, care prezintă 200 de tablouri, 500 de desene și 700 de scrisori ale pictorului provenind din colecția nepotului său. ● **Luchino Visconti** pregătește viitorul său film „Portret de familie" în colaborare cu Enrico Medioli și Suso Cecchi d'Amico.

RENATO GUTTUSO: „Temperamentul latin al bucureștenilor m-a făcut să mă simt ca acasă"

Născut în 1912 lîngă Palermo, pictor și grafician, reprezentant al școlii neorealiste, Renato Guttuso se bucură de celebritate mondială grație creațiilor sale militante, caracterizate prin expresivitate și monumentalitate. Numeroase premii, dintre care amintim, în 1948, Premiul Bienalei de la Veneția, în 1960, Premiul Marzotto și, în 1972, Premiul Lenin pentru pace, i-au încununat opera. Cu prilejul vizitei pe care a făcut-o la București, unde Muzeul de Artă al Republicii găzduiește, în această lună, o amplă expoziție dedicată creației sale, am solicitat distinsului oaspete italian un scurt interviu :

— Vă aflați pentru prima dată în România...

— Da, și impresia pe care mi-am făcut-o voi încerca să o completez și să o îmbogățesc cu o viitoare ocazie. Pulsul străzii, exuberanța și amabilitatea oamenilor, pitorescul arhitectural, într-un cuvînt temperamentul latin al bucureștenilor m-au făcut să mă simt ca acasă.

— Ce ne puteți spune despre expoziția dumneavoastră ?

— Mi se pare prea mare și, în același timp, mică. Prin selecția efectuată, am urmărit să prezint, în special, lucrările mele cele mai recente. În același timp, mă gîndesc că și partea retrospectivă ar fi trebuit să fie mai cuprinzătoare, pentru a marca mai pregnant diferitele etape de creație. Vedeți, cînd începi să alegi, actul deciziei e un chin. Un lucru e cert : am expus la București tot ceea ce cred eu că mă reprezintă

— Inclusiv lucrările de dată foarte recentă ?

— Foarte recent am pictat, la Roma, o serie de tablouri avînd ca temă Colosseum, căruia am încercat să-i surprind, în egală măsură, grandoarea și ruina. Asupra lor nu mi-am spus ultimul cuvînt, deci nu le-am făcut publice. De altfel, în curînd, voi pleca în Lombardia, la casa mea de la țară, unde am un atelier și unde sper să rămîn trei-patru luni, pentru a lucra în liniște...

— Către ce înclină balanța preferințelor dv. : spre desen sau spre pictură ?

— Desenez enorm, dar găsesc pictura mai interesantă, mai expresivă.

— Care credeți că sînt, în actuala etapă a creației plastice, sensul și contribuția picturii dv. ?

— Nu este ușor de răspuns. Pictura are în viața oamenilor un rol pe care, într-un fel, l-a pierdut și pe care trebuie să-l regăsească. Experimentele, căutările deși au avantajul, firesc, de altfel, al cîștigurilor de ordin tehnic, au îndepărtat-o de acest rol. Există o singură cale de întoarcere : făcînd-o să fie alături de om, să-l urmărească în evoluția lui și să surprindă realitatea în mișcare, în devenire. Aceasta cred că este menirea noastră, a artiștilor. De fapt, aceste idei le-am exprimat și în scris. Ultima mea lucrare, apărută la Roma în octombrie 1972, intitulată „Meseria de pictor", se referă la relația artă — societate, pledînd pentru angajarea politică și socială a artistului.

Bogdan Antonescu

Invitatul nostru

Popasuri spre mare

Mai întîi, drumul propriu-zis. Cele două noi pasaje de nivel de la ieșirea din București au avut darul să fluidizeze considerabil traficul. Fie că ieși prin Băneasa, fie că ieși prin Colentina, „poarta" litoralului începe să capete, din ce în ce mai mult, atributele modernului. Cei vreo 15 km de autostradă de la ieșire, lucrările de lărgire de pe parcurs, precum și cele de consolidare fac ca drumul spre litoral să se poată desfășura în cele mai bune condițiuni. Merită a fi menționate, în Dobrogea, lucrările de amenajare a cîte unei noi piste, de urcare, pentru transportul greu. Distanța București — litoral poate fi parcursă acum în cel mult 3—4 ore, datorită dării în folosință a modernului pod de la Giurgeni.

În al doilea rînd, popasurile. Primul, cel de la **Sinești**, ne pregătește cîteva surprize. Pe lîngă cochetul restaurant și campingul cu 20 de căsuțe, „debutează", astă seară, un bar de noapte bine amenajat. O altă noutate — grădina cu prepeleac. Mobilier rustic, iluminație ingenioasă, o specialitate „de marcă" (pui la ceaun) și cuptorul pentru copt pîine de casă — argumente suficiente pentru a zăbovi aici ceva mai mult.

La popasul **„Privighetoarea"**, am avut însă reala surpriză să constatăm schimbări radicale, în bine, față de anii trecuți. Balta „tradițională" a fost secată. Campingul este primitor. Au fost amenajate, într-o construcție originală („cărămizi" din lemn!) două săli, cu radio și televizor, aranjate cu gust și discreție. În plus, o aprovizionare ce ar putea fi calificată fără rezerve ca abundentă.

Frumosul popas de la **Malu**, într-o arhitectură originală, adaugă „zestrei" sale un nou restaurant și alte cîteva căsuțe de camping acoperite cu stuf. Iar la **hanul Morilor (km 68** — spre Constanța) capacitatea campingului a sporit de la 36 la 76 de locuri, în căsuțe.

Și o ultimă veste: punctul de informare turistică de la popasul **Cismea**, a intrat „în funcțiune", cu program între orele 7—21. Apelați cu încredere la serviciile sale — recomandă pliantele turistice. Rămîne de văzut...

A. Octavian

„Olimp"

INFORMAȚIA vacanța

Magistralele vacanței

12 ore pe trasee montane

Neîndoielnic, față de anii precedenți, magistrala muntelui oferă și ea condiții superioare automobiliștilor. Lucrările la autostrada București—Ploiești s-au încheiat (inclusiv podurile), învelișul asfaltic este — îndeobște — în bună stare.

Poate tocmai nota generală bună „sancționează" o seamă de neajunsuri care — neremediate — pot afecta traficul ce se intensifică pe zi ce trece. De pildă, marcajele cu vopsea: pe porțiuni întinse (înainte de Romănești, în Bărcănești etc.) acestea seamănă cu... picturi abstracționiste greu de descifrat. S-au trasat noi benzi, s-au „abandonat", în unele locuri, cele vechi — care au rămas însă perfect vizibile — așa încît această „criptogramă" rutieră provoacă mari dificultăți, generînd și riscul unor accidente.

Tot astfel, semnalizarea rutieră nocturnă, lasă mult de dorit: soseaua betonată Cîmpina — Comarnic este un exemplu elocvent în acest sens. Plăcuțele reflectorizante de pe stîlpii marginali sînt aproape invizibile (mici, ineficiente), sau pur și simplu lipsesc... Este oare normală „cultivarea" unor riscuri gratuite?

Nu este însă ultima „surpriză" neplăcută. Rareori ne-a fost dat să parcurgem un traseu atît de periculos cum e — deocamdată — cel dintre Ploiești și Băicoi: acum în plin sezon — nu se putea mai devreme? — s-a împrăștiat criblură (pietre mărunțite), într-un strat gros. Se așteaptă să se taseze „cu timpul". Pînă atunci, se.. sparg parbrize...

O altă remarcă: deși circulația intensă presupune o supraveghere și dirijare adecvate, timp de 12 ore nu am întîlnit nici un echipaj al miliției. Nici cel puțin în localități (excepție făcînd doar Ploiești).

În sfîrșit, despre cîteva popasuri... automobilistice. „Decorul" rămîne, în genere, agreabil. Bunăoară, frumosul han Românești. Serviciile lasă însă de dorit. Chiar la Românești, spre exemplu, la ora 10,30, nici n-am apucat să intrăm că un cerber ne-a și invitat. Nu, nu să luăm loc la masă ci...

— Afară, vă rugăm, afară, numai acolo servim. În sală, doar după amiază.

— Dar e mai frig.

— N-are a face!

Și vreo 10 ospătari priveau nepăsători la cei 5—6 clienți „supuși". Sa nu fie explicabil de ce erau doar 5—6 oaspeți?

Nu se pot spune numai cuvinte bune nici despre „Paralela 45", de la Băicoi (punct atractiv — deocamdată? — doar prin semnificația sa... geografică), nici despre grădina foarte elegantă... în devenire — de la Hotel Muntenia din Cîmpina (OJT Prahova întîrzie deschiderea ei), nici despre popasurile Frăsinet și Cernica (seamănă mai degrabă a... platforme de parcaj).

Iată, deci, suficiente retușuri ce trebuie efectuate de cei care sînt „gazde" pe magistrala muntelui. Retușuri care pot fi lesne și operativ realizate.

C. Petru

Azi, pe litoral

● Un nou muzeu al satului?

Așa s-ar părea. Pentru turistul neavizat, intrarea în Mamaia, pe la Tăbăcărie, înseamnă surpriza descoperirii unui sat în inima de beton și sticlă a litoralului. Siluete zvelte, cu un formidabil echilibru, migălite în lemn. Casa vîlceană, casa argeșeană, casă doljeană. Pînă la sfîrșitul acestei veri, fiecare județ al țării va fi reprezentat aici de cîte o construcție, specifică locurilor de baștină. Ideea este, mărturisim, excelentă. Aici turiștii pot vizita casele, pot lua loc la mese pentru a servi produse specifice, sau pot cumpăra cadouri sau amintiri de prin aceleași locuri.

● Agrementul nocturn

Viața de noapte a litoralului este, adesea, la fel de tumultuoasă ca și cea de zi. La aceasta contribuie, desigur, pe lîngă celelalte locuri de agrement, barurile și discotecile. Rînd pe rînd, acestea au prins viață, programele pregătite cu mult timp înainte au debutat în fața primilor spectatori. La **„Melody"**, în Mamaia, coregraful **N. Sever** semnează un program cu numerosae capete de afiș și cu excelente (ca de obicei) numere coregrafice. De cîteva zile, aici cîntă și **Aurelian Andreescu**. La **Hanul Piraților, Adriana Dumitrescu** a montat un program cu multă mișcare și cu specific... piratăresc. Tot ea semnează și coregrafia programului de la barul **„Potcoava"** din Eforie Nord, unde, alături de un colectiv de la teatrul gălățean **„Leonard"**, dansează balerinele **Tatiana Botez** și **Ani Constantiniu** și cîntă **Ionel Miron** și **Alexandru Jula**. Barul **„Grota Nimfelor"** din Eforie Sud, în haine noi, a debutat ca discotecă (cu muzică bună!), urmînd ca la începutul lunii iulie să prezinte și un nou program artistic. În Mangalia Nord, „Calypso" și „Paradis" și-au început zilele acestea viața de noapte.

● Stațiunea tinereții

Următorul „clișeu" a fost realizat pe faleza de la Costinești. Printre grupurile de artă monumentală semnată de sculptori reputați. Lîngă șantierul (în fază finală) al unei noi cantine a complexului turistic pentru tineret, cu 3 000 de locuri. În această vară, capacitatea stațiunii crește cu 1 000 locuri pe serie, urmînd ca peste 30 000 de tineri din țară și de peste hotare să petreacă aici o frumoasă vacanță. De la 1 iulie, după terminarea sesiunii, sînt așteptați și primii dintre cei 6 400 de studenți. Pînă atunci, campingul de la intrarea în stațiune, cu capacitate suplimentară, și un bufet foarte bine aprovizionat, modernizat, fac oficiul de prime gazde pentru turiștii care sosesc în stațiune.

● Aurora... în premieră

Pe faleză, în apropierea stațiunii Venus, se profilează silueta originală — un șir de piramide cu largi balcoane — a unui mare complex turistic, în premieră în această vară: **Aurora**. Compus din **zece hoteluri** (purtînd nume de pietre prețioase — **Diamant, Cristal, Topaz, Coral, Rubin, Agat, Safir, Granat, Opal, Onix**) și **opt restaurante**, și avînd o capacitate totală de aproape **3 000 de locuri**, complexul va fi gata să-și primească primii oaspeți din țară la 1 iulie. De atunci, splendidul triptic Belvedere — Amfiteatru — Panoramic din Neptun va avea un foarte serios concurent.

★

Sînt cîteva dintre secvențele surprinse în aceste zile în care cei peste **60 000 turiști prezenți în stațiunile litoralului** se bronzează sub razele din ce în ce mai fierbinți ale acestei prime luni de vară.

Octavian Andronic

Concursul nostru de fotografii

Amintiri din vacanță

„Popas"
Aurel Toncoglaz

Hanul Vlăsiei
Snagov
Adrian Szasz
(Fotografia de jos)

Am anunțat — într-un număr precedent — deschiderea **concursului nostru de fotografii „Amintiri din vacanță"**. La redacție au și sosit din partea cititorilor imagini surprinzînd momente din concediul estival, clipe petrecute la mare sau la munte. **Pe cele mai reușite dintre ele le vom publica, începînd cu acest număr, în pagina „Informația vacanța". La încheierea sezonului estival — un juriu** (la care vor participa și reprezentanți ai Asociației artiștilor fotografi) **va selecta dintre fotografiile publicate pe cele care vor fi premiate.**

Așteptăm, în continuare, „ilustratele din concediu" realizate de cititorii noștri. Fotografiile — în alb-negru, dimensiunea 13/18 cm — vor fi expediate pe adresa: **Redacția Informația Bucureștiului, str. Brezoianu nr. 23—25, sectorul 7, București 1**, cu mențiunea **Pentru concursul „Amintiri din vacanță"**.

● Întreprinderea de turism, hoteluri și restaurante București oferă, în perioada 1—12 august 1973, **locuri în stațiunea Mamaia**, la hotelul Caraiman. Programul cuprinde o excursie în stațiunea viticolă Murfatlar (cu degustări de vinuri) și o altă excursie, de o zi, la Varna, în Bulgaria. Biletele se pot procura la filiala din calea Victoriei nr. 100.

Vacanța

văzută de EUGEN BARBU

Verile ultimilor ani au fost trădătoare. Vîntul și ploaia ne-au amintit de noiembrie, ba pe alocuri nu a lipsit nici zăpada, așa ca să avem și piper în bucate. Un iulie de altădată era ca o romanță. Lună plină, miros de grîne coapte, scîrțiit de care în amurguri liliachii. O, nu sînt un paseist, dar mi-este peste poate să mai rabd atîta benzină și miros de gaze, atîta zgomot și înghesuială. Sosind de pe alte meleaguri europene am redescoperit un oraș ce mă necăjea adesea prin aglomerația lui: Bucureștii. Dar de unde, orașul are încă un aspect potabil, nu ești impins în fiece secundă de către un vehicul din spate, trotuarele nu au fost încă invadate de monștri tăcuți și reci pe patru roți, soarele încă se zărește, și parcă e și foarte liniște...

Așadar, vacanța, vremea plecărilor, evadarea în natură. Și pentru că veni vorba despre turism și vacanță ia să ni le numărăm noi pe degete...

Statul a făcut și continuă să facă eforturi deosebite pentru a ridica hoteluri și locuri de popas cît mai confortabile. Dacă am număra aceste obiective construite în ultimii ani am ajunge la cifre mirifice. Asta e foarte bine. Ce nu e foarte bine este că spiritul gospodăresc lipsește cu desăvîrșire în unele locuri. Mai sînt responsabili de restaurante și hoteluri care, odată instalați la locul de comandă, devin despoți neglijenți și confundă proprietatea comună cu buzunarul propriu. Nici măcar legea controlului averii nu-i descurajează. O insolență rea de muscă se înnădește în aceste unități. Bacșișul atît de hulit nu poate fi stîrpit. Se lucrează în scară, mituindu-se pînă și organele de control. Ziarele, cu reportaje de la fața locului, semnalează asemenea inechități, dar rareori citim ici și colo că s-au luat măsuri și că furtișagurile au fost sancționate cu pedepsele meritate. Au loc mutări, schimbări de tejghele și alte matrapazlicuri apar în locurile respective. Nu se găsesc și destui oameni cinstiți care lucrează pentru frumoasele noastre vacanțe? O să vă întrebați ca și mine. — Ba, da, dar ei, acești oameni cinstiți îi împiedică pe cei necinstiți în drumul lor și uneori sînt eliminați. Dar ac de cojocul necinstiților tot se va găsi.

Mă luai cu scrisul și am uitat de vacanță. Pentru mine cel puțin, ideea de vacanță s-ar lega de o desfătare spirituală majoră, de găsirea acelor locuri liniștite în stare să ofere ele singure o odihnă maximă, s-ar lega de o civilizație a relațiilor dintre cei puși să asigure plăcerea unei destinderi reale într-un loc anume ales. Organizatorii vacanțelor noastre ar trebui să se gîndească mai ales la oferirea unor distracții atrăgătoare. Cînd spun asta nu mă gîndesc la cazinouri pentru jocuri de noroc, ci la biblioteci bine utilate, la bazine cu o mereu apă proaspătă, la vizitarea unor locuri atrăgătoare prin tradiție și relief, la colorarea ambianței și la cîte și mai cîte...

Dar și pentru acest lucru se cere talent și oameni de bine. Să-i căutăm, că nu sînt departe...

Dedicații

GERHARDT LEPKE, Köln, R. F. Germania: Am venit pe litoralul românesc, datorită relațiilor existente între A.D.A.C. și A.C.R. Am avut surpriza să găsesc aici una dintre cele mai moderne stațiuni pe care le-am văzut pînă acum. Cît despre serviciile de la hotelul și restaurantul „Belvedere", un singur cuvînt: Excelent!

FRANÇOISE PERRIER, Toulouse, Franța: Mă aflu pentru a doua oară în România, dar prima dată pe litoral. Aici, în această oază de verdeață care este stațiunea Eforie Nord, am putut să petrec cîteva zile care-mi vor rămîne nestersе în amintire. Mulțumiri amabililor mele gazde de la complexul „Union".

BOHUMIL STASNY, Brno, R. S. Cehoslovacă: Sînt un statornic prieten al mării, și al litoralului românesc în special. Revin de fiecare dată cu plăcere și cu surpriza de a vedea noi și noi „perle" adăugate acestui veritabil colier de stațiuni.

JON VAN DEN HOOVEN, Amsterdam, Olanda: M-am bucurat să cunosc frumoasa dumneavoastră țară, despre care mărturisesc că știam destul de puține lucruri, iar acelea legate de pasiunea mea pentru sport (și pentru „Ajax", al cărei antrenor a fost compatriotul dv., Covaci). Am avut prilejul să văd că aveți un turism bine organizat, la nivel internațional. Iar litoralul este foarte frumos.

În zone (nu numai) brașovene

Interlocutor: MIHAI TEIȘANU, director adjunct al Oficiului județean de turism Brașov

— Ultimele vești, tovarășe director?

— Cabanele și vilele noastre se vădesc și în acest sezon puncte de mare atracție...

— Noutăți... concrete?

— Dotarea cu mobilier și cazarmament nou la Complexul Simbăta, la Gîrbova, la Bran-castel etc; modernizarea unor restaurante (Dîmbul Morii, Carmen, Rozmarin, Cioplea, bunăoară);

— La băile din „raza" dv., ce ar fi de consemnat?

— La Rotbav — noua instalație de apă potabilă, modernizarea blocului alimentar și — parțial — a pavilionului de cazare. La Homorod, drumul de acces a fost asfaltat în întregime.

— Capacități de cazare suplimentare?

— S-a extins campingul de la Dîrste. În perspectivă, în acest sezon, un nou camping la Timiș.

— Ce ne puteți spune despre agrementul estival?

— Evident, vor prima drumețiile, excursiile, sub îndrumarea unor ghizi competenți. Pentru cei ce nu se împacă prea bine cu mersul pe jos, aș recomanda — în orele de relaxare — o nouă sală de jocuri mecanice aflată în plin centrul Predealului, discoteca de la Cioplea (muzică „multă" și, mai ales, de calitate), iar în orele serii — antrenul oferit de orchestrele de la Clăbucet-sosire, Rozmarin.

— Turismul montan presupune — parțial cel puțin — și deplasarea cu mașina. Anul trecut, în acest domeniu, automobiliștii au avut, uneori, reproșuri...

— ...Iar în acest sezon i-aș putea informa că, de pildă, drumul spre Babarunca îi așteaptă modernizat. E, însă, adevărat că altele — către Plaiul Foii, Gura Riului, Bran-castel, Pîrîul Rece și chiar spre Trei Brazi (porțiuni care se surpă prea des) lasă încă de dorit. Nu numai lucrările de modernizare începute, dar și cele de întreținere curentă trenează...

— Cine răspunde de aceste artere?

— Direcția județeană a drumurilor Brașov.

— Cei de acolo sînt automobiliști pasionați ai turismului?

— Știu eu?!

— **Probabil că nu...**

P. C.

Extemporal grafic

Sedentarismul

DRAGOMIRESCU

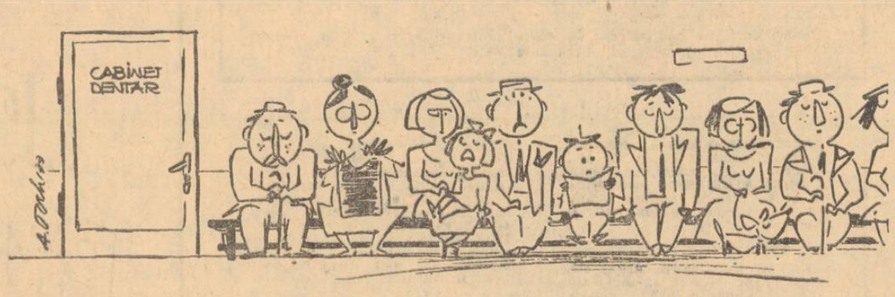

Viață se... DENTARĂ

POCH

LĂZĂREL

Fără cuvinte

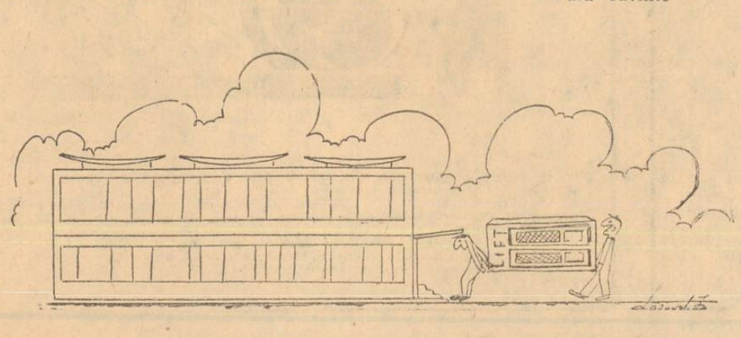

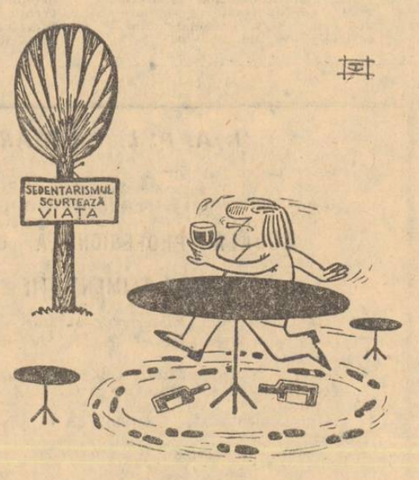

TIMOC

BADEA

— În sfîrșit, după atîta mișcare...

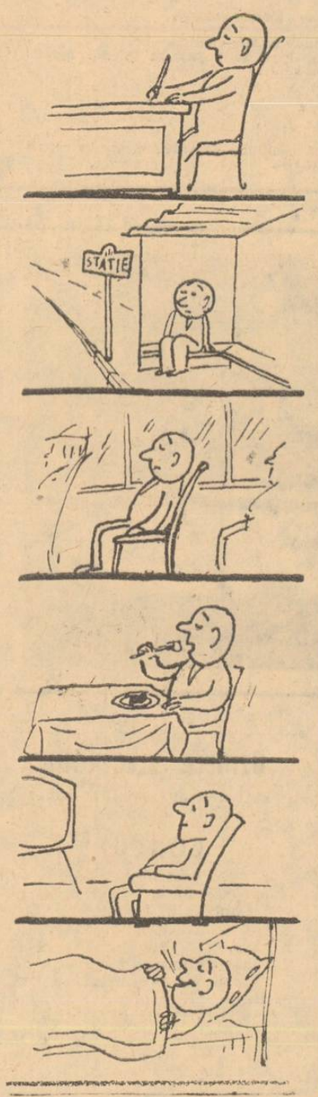

OPINII ALE „BENEFICIARILOR"

Ce așteptăm de la actualul sezon

● **Aurel Vasilescu, inginer proiectant:** Ca începutul bun de anul trecut — mă refer la nominalizarea camerei, hotelului, stațiunii încă de la ghișeul filialei de turism — să nu rămînă doar un început.

● **Adriana Popa, studentă, Universitatea București:** Sînt o mare iubitoare a muntelui, a cabanelor. Îmi place să merg. Dar nu-mi place ca, o dată ajuns la cabană, să nu am loc de cheflii, veniți cu automobilul să „o facă lată". Nu-mi plac cabanele transformate în circiumi, unde găsești turț dar nu găsești pepsi, Cl-Co și de mîncare.

● **Ion Dragomir, strungar:** Nimic de zis, antrenul este o componentă importantă a vacanței. Dar, oare nu s-ar putea face ceva pentru ca măcar în anumite zone — mă refer la litoral — să se mai tempereze zelul electronic al unor formații de muzică ușoară? Altfel, noțiunea de **odihnă** riscă să se piardă complet.

● **Elena Secheli, pensionară:** Ce aștept de la noul sezon? Poate niște trasee noi. Niște locuri pitorești, dar mai puțin aglomerate. Și mai aștept o propagandă eficientă și mai concretă în așa fel încît turistul-vandal să dispară, în așa fel încît să nu mai poluăm pe unde trecem natura, cu lipsa de civilizație a unora dintre noi. Un statut mai exact al turistului, din acest punct de vedere, cred că ar fi binevenit. Și este firesc ca promotorii săi să fie chiar organizatorii de turism.

INFORMAȚIA publicitate

INSTITUTUL DE CONSTRUCȚII BUCUREȘTI

anunță scoaterea la

CONCURS

a următoarelor posturi didactice

1. Conferențiar la catedra de Matematici, disciplinele : Geometrie analitică și Matematici generale, poziția 7 din statul de funcțiuni.

2. Conferențiar la catedra de Chimie și materiale de construcții, disciplina : Materiale de construcții, poziția 6 din statul de funcțiuni.

3. Lector la catedra de Matematici, disciplinele : Analiza matematică și Matematici speciale, Matematici generale, poziția 18 din statue de funcțiuni.

4. Lector la catedra de Matematici, disciplinele : Geometrie analitică și Matematici generale, poziția 19 din statul de funcțiuni.

5. Lector la catedra de Matematici, disciplina : Matematici generale, poziția 22 din statul de funcțiuni.

6. Asistent la catedra de Matematici, disciplinele : Analiza matematică și matematici speciale, Geometria analitică și Matematici generale, poziția 35 din statul de funcțiuni.

7. Asistent la catedra de Matematici, disciplinele : Matematici generale, Geometria analitică și diferențială, Analiza matematică și matematici speciale, poziția 36 din statul de funcțiuni.

8. Asistent la catedra de Poduri, disciplinele : Construcții și poduri metalice și Curs general de poduri, lemn și metal, poziția 12 din statul de funcțiuni.

Candidații la concurs vor depune la secretariatul rectoratului din București, bd. Republicii nr. 176, cererea de înscriere cu actele prevăzute de Legea nr. 6 privind Statutul personalului didactic din R.S.R.,

— pentru postul de conferențiar și șef de lucrări (lector) în termen de 30 de zile de la data publicării acestui anunț în Buletinul oficial ;

— pentru postul de asistent în termen de 15 zile de la data publicării acestui anunț în Buletinul oficial.

Cei ce funcționează într-o instituție de învățământ superior sînt obligați să comunice în scris, rectorului acesteia, înscrierea la concurs.

Concursul se va ține la sediul institutului, în termenul legal.

În atenția cadrelor didactice care doresc să participe la simpozionul

„Cultivarea spiritului de economie la elevi"

Organizatorii simpozionului „Cultivarea spiritului de economie la elevi" au stabilit ca termenul de înscriere și predare a rezumatelor lucrărilor care se propun a fi prezentate în cadrul acestuia să fie **prelungit** pînă la data de **1 septembrie a.c.**

Rezumatul lucrărilor (maximum 12 rînduri dactilografiate), împreună cu numele și adresa autorilor, se vor înainta secretariatului științific al simpozionului.

AGENȚIA ROMÂNĂ DE IMPRESARIAT ARTISTIC

prezintă

la Sala Palatului, miercuri, 4 iulie 1973, orele 17 și 20

CONCERTE EXTRAORDINARE

cu

formația

PHOENIX

Concertele au loc în cadrul unui turneu în țară, care începe la 1 iulie la Drobeta Tr. Severin și va continua la Craiova, Ploiești, Bacău, Piatra Neamț, Suceava, Iași, Bîrlad, Galați, Brăila, Tulcea, Constanța, Mamaia, Eforie Sud.

Biletele se vînd, pentru concertele de la București, la casa A.R.I.A., calea Victoriei 68—70, tel. 13.53.75, iar pentru cele din provincie la agențiile teatrale din localitățile respective.

COMPLEXUL DE HOTELURI ȘI RESTAURANTE AMBASADOR

anunță că

„BARUL MELODY"

str. Pictor Verona nr. 7, tel. 12.18.81

FUNCȚIONEAZĂ ÎN TOT TIMPUL VERII CU SPECTACOLUL DE MUSIC-HALL

MOZAIC MELODY

cu soliștii de muzică ușoară
GIL DOBRICĂ — GEANNA MARIA BAHAN
NADIA BARCARO
CUPLUL MODERN INTERNAȚIONAL
MARICA NEGREA — TUDOSE MARTINICĂ
solistă balerină și cîntăreață — soliști balerini
ILEANA IRING — SICĂ GEROTA, FLORIAN MOȘNEAG
solistă balerină
DALIA REVNIC
TRIO ACROBATIC
CAZACU

Corpul de balet „MELODY"
Orchestra DAN HERHORD
Deschis între orele 22—05
MIERCURI închis.

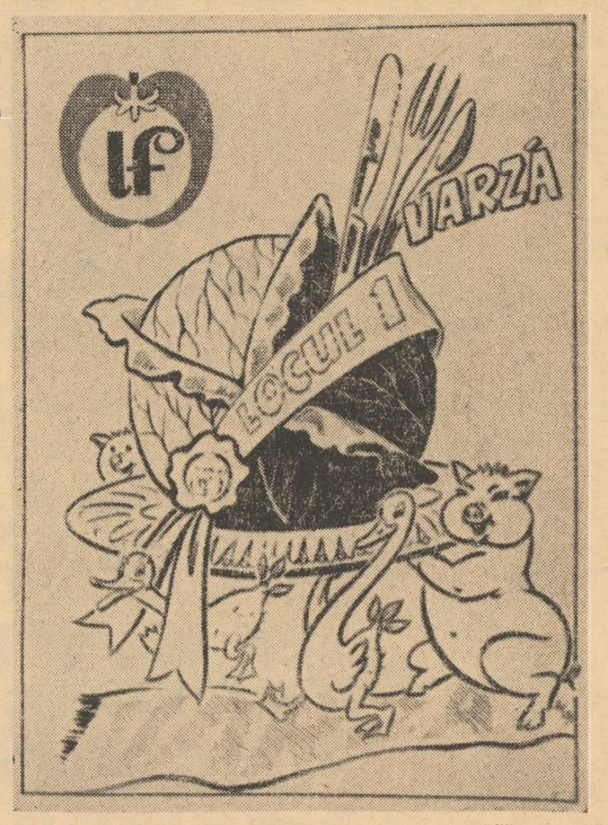

Alimentația rațională pretinde un aport zilnic echilibrat de factori nutritivi !

VARZA oferă posibilități multiple de satisfacerea cerințelor organismului în elemente nutritive, avînd conținut bogat în calciu, fier, vitamine (C, P) și în glucide.

Preparare ușoară și variată, preț accesibil, varza poate fi procurată de la orice magazin al CENTRALEI PENTRU LEGUME ȘI FRUCTE.

ÎNTREPRINDEREA DE MAȘINI UNELTE ȘI AGREGATE BUCUREȘTI

recrutează tineri pentru calificare prin următoarele forme :

• CURSURI DE CALIFICARE GRADUL I, cu durata de 6—8 luni, în meseriile :
— strungar — debitator
— lăcătuș — frezor
— vopsitor — ascuțitor
— rectificator

• UCENICIE LA LOCUL DE MUNCĂ, cu durata de 2 ani, în meseriile :
— strungar
— lăcătuș
— termiști-tratamentiști

• UCENICIE LA LOCUL DE MUNCĂ, cu durata de 3 ani, în meseriile :
— strungar — rectificator
— frezor — lăcătuș

La toate formele de școlarizare se primesc candidați din toată țara care au absolvit școala generală de 7, 8 sau 10 ani.

Pe timpul școlii, elevii și ucenicii primesc indemnizațiile prevăzute de lege.

Cazarea se asigură, în limita locurilor libere, în căminele de nefamiliști, contra cost.

Pentru toate formele de școlarizare, la înscriere se vor prezenta următoarele acte :
— diploma de studii, în original, sau adeverință ;
— copie legalizată a certificatului de naștere ;
— rezultatul examenului micro și analizei RBW ;
— avizul epidemiologic de la policlinica teritorială sau fișa copilului de la 0 la 15 ani.

Înscrierile se fac la sediul întreprinderii din București, bd. Muncii nr. 250, tramvaie 24 și 23, autobuze 65, 79, 100, 101, stația Gara Titan. Relații suplimentare la telefon 43.06.50, interior 181.

I.C.R.A.-București, Piața Cosmonauților nr. 8, sectorul 1, angajează MECANICI întreținere utilaj comercial, TINICHIGII pentru reparații clădiri, TÎMPLARI, VOPSITORI auto, MECANIC auto, OPERATOR spălător, ELECTRICIENI întreținere și reparații acumulatori. Relații suplimentare la tel. 13.81.97, serv. personal.

I.I.S. „Energo-reparații", bd. Mărășești nr. 2, (Parcul Libertății), angajează STRUNGARI, FREZORI, RECTIFICATORI, LĂCĂTUȘI montatori, LĂCĂTUȘI întreținere și reparații, ELECTRICIENI întreținere, SCULERI S.D.V., DEBITATORI materiale. Solicitanții trebuie să aibă domiciliul stabil în municipiul București sau în județul Ilfov. Relații suplimentare se pot cere la biroul personal, tel. 23.26.40.

FABRICA de preparate și conserve din carne București, cu sediul în comuna Popești-Leordeni, angajează MAGAZINERI și ȘEFI depozit, cu îndeplinirea condițiilor prevăzute de Legea nr. 12/1971. Relații suplimentare la telefon 83.28.80/159.

INDUSTRIA tehnico-medicală, șos. Berceni nr. 8, sectorul 5, tel. 83.59.30, angajează în condițiile Legii nr. 12/1971, următorul personal cu domiciliul în București sau în comune suburbane, cu posibilități de navetă : INGINERI principali, INGINERI și SUBINGINERI în specialitatea: electronică, electrotehnică și electromecanică, INSTALATORI sanitari și electricieni, pentru activitatea de service la secția din bd. Nicolae Titulescu nr. 58, sectorul 3, iar pentru secțiile din șos. Berceni nr. 8, sectorul 5, STRUNGARI, FREZORI, PRESATORI metale, PRESATORI bachelită, ȘLEFUITORI metale, ASCUȚITORI instrumente medicale, TÎMPLARI industriali, VOPSITORI, LĂCĂTUȘI, MUNCITORI necalificați pentru formare în meseria de șlefuitori metale, bărbați și femei.

I.P.O.P., str. Negustori nr. 6-8, sectorul 4, angajează în condițiile Legii nr. 12/1971, CIZMARI, FORJORI, TÎMPLARI, CURELARI, MANIPULANȚI și TINERI pentru calificarea în meseria de confecționer ortopedist. Relații suplimentare la tel. 15.25.91.

INTREPRINDEREA magazine GOSTAT, str. Pictor Grigorescu nr. 10, sectorul 7, angajează ZUGRAVI, ZIDARI, TÎMPLARI, LĂCĂTUȘI mecanici, ELECTRICIENI, INSTALATORI sanitariști, MECANICI auto, TINICHIGIU auto, VOPSITOR auto. Angajările se fac în comformitate cu prevederile Legii nr. 12/1971. Relații suplimentare la tel. 14.17.57 sau 13.24.80, interior 909.

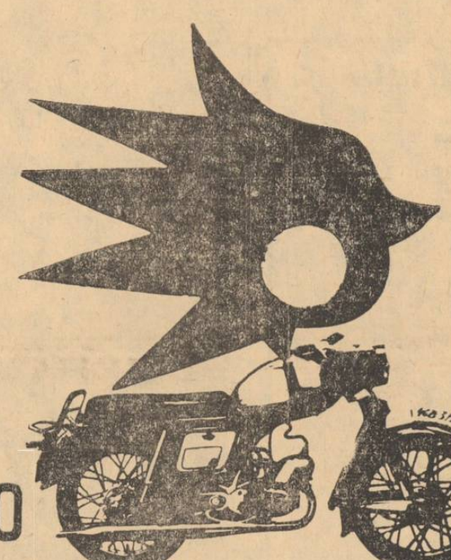

„MOBRA" = 50 cmc.
„MOBRA" = 4 cai putere
„MOBRA" = suspensie hidraulica
„MOBRA" = stabilitate și confort
„MOBRA" = 100 km de relaxare cu numai 5 lei.
„MOBRA" = parcare fără dificultăți
„MOBRA" = 6 325 lei

Motoreta „MOBRA" — utilă în orice călătorie
Motoreta „MOBRA" se poate cumpăra și cu plata în rate lunare !

I. C. R. M. BUCUREȘTI

șos. Viilor nr. 14, sectorul 5, tel. 41.21.60, ocupă prin

EXAMEN, CONCURS SAU TRANSFER

în conformitate cu prevederile Legii nr. 12/1971
— Lucrători gestionari (gestionari)
— Recepționeri I (recepționeri în gestiune)
— Primitori-distribuitori
— Sortatori
— Șefi magazin I pentru produse metalo-chimice
— Casieri pentru magazin
— Vînzători magazin pentru produse metalo-chimice
— Muncitori necalificați (bărbați), care se angajează și din mediul rural, cu condiția de a face naveta zilnic.
— Sudor
— Cantaragiu autorizat de C.F.R.
— Mecanici auto categoria a VII-a
— Conducători auto categoriile B.C.D.
— Revizor tehnic auto

Candidații trebuie să îndeplinească condițiile de studii și stagiu cerute de Legea nr. 12/1971 și H.C.M. nr. 914/1968.

FABRICA DE NASTURI ȘI MASE PLASTICE

str. Sergent Postolache Alexandru nr. 1, sectorul 6,

recrutează absolvenți ai școlii generale 8 sau 10 clase cu vîrsta între 15—18 ani din București și comunele apropiate, pînă la 50 km, pentru

ȘCOALA PROFESIONALĂ

cursuri de zi în meseriile :
— operatori la prelucrarea maselor plastice cu durata de 2 ani, băieți și fete.
— electricieni, strungari, matrițeri cu durata de 3 ani — băieți.
— Electricieni de întreținere utilaje ctg. 3—6
— Electricieni automatiști ctg. 3—6
— Fochiști cazane presiune medie — autorizați
— Instalatori sanitariști ctg. 3—6
— Bobinatori motoare electrice ctg. 3—6
— Muncitori necalificați pentru calificare la locul de muncă ca operatori la prelucrarea maselor plastice (cu salariul pentru început 1030 lei) — femei din București și bărbați din București și comunele suburbane, cu posibilitate de navetă, absolvenți a 7 clase, vîrsta între 18 și 45 ani.

Doritorii se pot adresa la sediul întreprinderii sau la telefon 31.32.60/130, biroul personal, înv., salarizare.

ÎNTREPRINDEREA magazine GOSTAT, str. Pictor Grigorescu nr. 10, sectorul 7, angajează TEHNICIAN auto, cu experiență îndelungată, TEHNICIAN constructor-investiții, MECANICI auto, TINICHIGII auto, SUDOR autogen-electric, VOPSITORI auto, LĂCĂTUȘ mecanic, TÎMPLARI, ZIDARI, ZUGRAVI, RECEPȚIONERI produse agro-alimentare, VÎNZĂTORI legume-fructe, VÎNZĂTORI mezeluri-brînzeturi, MUNCITORI necalificați. Angajările se fac în conformitate cu prevederile H.C.M. 914/1970. Relații suplimentare la tel. 14.17.57 sau 13.24.80 int. 909.

ÎNTREPRINDEREA de articole de sticlărie București, cu sediul în bd. Ion Șulea nr. 299—301, sectorul 4, angajează muncitori în meseriile: MECANICI Diesel pentru reparații în atelier categ. 4—6, MECANICI exploatare autorizați pentru locomotiva Diesel categ. 5—6, MECANICI auto categ. 4—6, ELECTRICIENI auto categ. 4—6, ELECTRICIENI categ. 4—6, ȘOFERI carnet C, D, INSTALATORI sanitari categ. 4—6, STRUNGARI categ. 4—6, FREZORI categ. 4—6, ZIDARI șamotori, OPERATORI mașini automate, PAZNICI. Doritorii se vor adresa la biroul personal, învățămînt, tel. 44.13.55.

COOPERATIVA „Tehnometalica", str. Vînători nr. 4, sectorul 6, angajează în condițiile prevăzute de Legea nr. 12/1971, ZIDARI, ZUGRAVI, și INSTALATORI de întreținere. Prezentarea la serviciul personal, tel. 31.14.72.

I.I.S. „Energo-reparații", bd. Mărășești nr. 2 (Parcul Libertății), angajează, pentru turnătoria modernă din bd. Energeticienilor nr. 2 (Vitan), autobuz 35, TURNĂTORI-formatori, OȚELARI, TERMIȘTI tratamentiști, FORJORI, CURĂȚITORI sablatori. MUNCITORI necalificați. Solicitantii trebuie să aibă domiciliul stabil în municipiul București sau în județul Ilfov. Relații suplimentare se pot cere la biroul personal, tel. 23.26,40, precum și la sediul turnătoriei, tel. 21.50.74 sau 22.50.89.

I.C.L. „Tutunul", str. Lipscani nr. 102, et. 3, sectorul 4, angajează GESTIONARI, ZUGRAVI, TÎMPLARI, cu domiciliul pe raza municipiului București. Angajarea se face conform prevederilor Legii nr. 12/1971.

STAȚIA utilaj transport 120, bd. Prieciei nr. 13—15, sectorul 7, cartierul Militari, capăt tramvaie 13, 25, autobuz 74, angajează, pentru București, STRUNGARI, iar pentru șantierele din București și județele Ilfov, Teleorman, Ialomița și Dîmbovița, ȘOFERI pentru autovehicule Diesel și cu benzină, TRACTORIȘTI, rutieriști, ELECTRICIENI instalații forță, MECANICI utilaje construcții, BULDOZERIȘTI, EXCAVATORIȘTI.

BAZA centrală de materiale U.C.R., tel. 18.26.26, angajează, pentru întreținerea și exploatarea podului rulant de 12,5 t, din depozitul Chitila, MACARAGII, LĂCĂTUȘ mecanic și MECANICI auto categ. 3—6, ELECTRICIENI auto.

I.P.G.G.H. — București, str. Corăbiilor nr. 20, sectorul 8, angajează, în condițiile legilor 12/71 și 22/69, SONDORI șefi, FOCHIȘTI autorizați cazane abur, SONDORI pentru județele Bacău și Timiș, DISTRIBUITORI de materiale. Condițiile de salarizare, spor de șantier și cazare conform normativelor în vigoare. Informații suplimentare se pot primi la biroul personal, învățămînt, salarizare, tel. 67.44.43, sau 67.40.95, interior 137.

ÎNTREPRINDEREA „Nufărul", bd. Păcii nr. 187, sectorul 7, tramvaie 13, 25, autobuz 74, stația UREMOAS, tel. 46.00.40, interior 6, angajează ÎNCLEIETOR fire categ. 5—6, MAISTRU țesător lînă bumbac, categ. 5—6, UNGĂTOR, MUNCITOR pentru darac, CONDUCĂTORI auto, categ. B și C.

I.D.M.S. București, str. Batiște nr. 11, sectorul 1, angajează, cu respectarea condițiilor de studii și stagiu, prevăzute de Legea nr. 12/1971, VÎNZĂTOR piese auto cu gestiune, RECEPȚIONER piese auto, LUCRĂTOR gestionar piese auto, LUCRĂTOR gestionar articole sportive, MUNCITORI necalificați, SORTATORI piese auto, PRIMITORI distribuitori piese auto. Relații suplimentare la tel. 12.73.93, biroul plan personal.

ÎNTREPRINDEREA de vinuri și șampanie București, str. Grigore Manolescu nr. 10—14, sectorul 8, tel. 17.27.90, angajează ELECTRICIENI auto, VOPSITORI auto, MECANICI de întreținere, FRIGOTEHNIȘTI, GESTIONARI.

ÎNTREPRINDEREA de instalații și montaje, str. Fîntînica nr. 41, sectorul 3, angajează MACARAGII auto, ELECTRICIENI bobinatori mașini electrice categ. 3—5, ELECTRICIENI reparații grupuri electrogene și agregate sudură categ. 4—6, MECANICI diesel categ. 6, VOPSITORI auto, TINICHIGII auto, CONDUCĂTORI auto categ. C, D, E.

C.I.S.C.F., bd. Muncii 171, sectorul 3, angajează ÎNGINER energetic specializat în lucrări „PRAM" avînd o activitate de cel puțin 5 ani, INGINER specializat în lucrări în gaze naturale autorizat pentru lucrări de grad B și C, MUNCITORI de categ. 4—6 de specialitate ENERGETIC avînd activitate în lucrări „PRAM". Cei interesați se vor adresa la sediul centralei, serv. personal, telefon 43.16.00.

ÎNTREPRINDEREA comercială „Universalcoop", str. Vulturilor, nr. 31, tel. 22.20.20, angajează GESTIONAR vînzător chioșcuri, CONDUCĂTORI autocamioane.

COOPERATIVA „Meșteșugarul", Buftea, bd. R.S.R., nr. 17, jud. Ilfov, cooptează MECANICI auto, VOPSITORI, TINICHIGII, CROITORI pentru centru cl. I bărbați.

ÎNTREPRINDEREA „Protan", București, splaiul Unirii nr. 166, sectorul 5, tel. 41.23.39, angajează CONDUCĂTORI auto categoriile B, și C, vechime minimă 5 ani. Se acordă spor de toxicitate și regim de 10 ore.

I.C.V.A. Unitatea București str. Visinilor nr. 25 sect. 3, angajează ȘEFI de depozite, ȘEFI unitate achiziții, PRIMITORI-distribuitori. Condițiile de angajare sînt cele prevăzute în Legea 22/1969 privind angajarea gestionarilor (vîrsta de 18 ani împliniți, studii 7-8 clase, domiciliul stabil în București). Cei interesați se vor prezenta la serv. personal zilnic orele 7—15.00, tel. 22.08.80.

I.M.C. „7 Noiembrie", str. Gherghiței nr. 9, sectorul 2, tel. 35.57.90, angajează, pentru Fabrica de faianță din șos. Banatului nr. 32 (lîngă fosta fabrică de zahăr), MOTOSTIVUITORIȘTI cat. 4—6, STRUNGAR în fier cat. 5—6, ELECTRICIAN de întreținere și automatizare cat. 4—6, LĂCĂTUȘI mecanici cat. 4—6, FREZORI cat. 4—6, MODELIERI lemn cat. 4—6.

I.C.L. Alimentara sectorul 5, calea Rahovei nr. 10, angajează ȘEF serviciu contabilitate care îndeplinește condițiile de studii și vechime conform Legii nr. 12/1971. Prezentarea zilnic la sediul din calea Rahovei nr. 10, tel. 13.72.18.

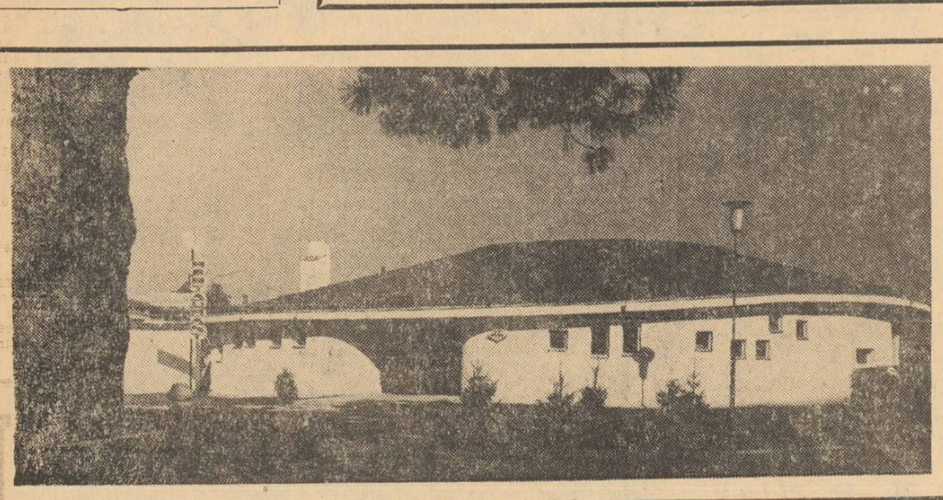

La numai 20 km de București, pe malul lacului Buftea, vizavi de Studioul cinematografic București, într-un minunat cadru natural puteți petrece ore plăcute în MODERNUL RESTAURANT ROMÂNESC

„LA CALUL BĂLAN"

Într-o ambianță intimă, agreabilă vi se oferă permanent preparate de bucătărie românească, grătar, specialități de cofetărie, răcoritoare, vinuri superioare.

În fiecare seară concertează orchestra de muzică ușoară „Valahii" condusă de Cristian Rădulescu.

La dispoziția vizitatorilor : corturi, pentru cazare în serile călduroase, amplasate pe malul lacului.

Rețineți : restaurantul

„LA CALUL BĂLAN"

pe malul lacului Buftea, vă așteaptă ca oaspeți.

ORCHESTRĂ —
RING DE DANS —
PARCARE AUTO

COOP

UZINELE ELECTRONICA

str. Baicului nr. 82, sectorul 2, anunță scoaterea la

CONCURS

a unui post de șef de birou aprovizionare.

Candidații trebuie să aibă cunoștințe de plan aprovizionare, materiale feroase, neferoase, chimicale și mase plastice și să îndeplinească condițiile prevăzute de Legea nr. 12/1971.

Informații suplimentare se pot lua la telefon 35.40.00, interior 129 sau 35.42.24.

I. A. P. L. „SEGARCEA"

strada Nicolae Șelari nr. 1, etajul II, sectorul 4, recrutează tineri absolvenți ai școlii generale de 8 și 10 clase, cu domiciliul stabil în municipiul București, pentru a fi calificați prin

ȘCOALA PROFESIONALĂ COMERCIALĂ

PENTRU ALIMENTAȚIE PUBLICĂ

cu durata de 2 ani în meseria de **bucătari și ospătari.**

Candidații, o dată cu cererea de înscriere, vor prezenta următoarele acte :
— certificatul de naștere, copie și original ;
— certificatul de absolvire a școlii generale, în original sau certificat ;
— fișa medicală a copilului de la 0 la 15 ani, eliberată de școală ;
— analize wasserman și radioscopia pulmonară.

Înscrierile se fac la sediul întreprinderii, în fiecare zi, între orele 12, și 16.

Gama preparatelor din cartofi este o problemă de fantezie și pricepere pentru orice gospodină !

Calitatea esențială a cartofilor, indiferent de modul preparării, constă în valoarea alimentară ridicată — față de prețul convenabil, la îndemîna oricui.

Ușor asimilabili, bogați în glucide, proteine, vitamine și săruri minerale, cartofii trebuie să fie prezenți în meniul dv. zilnic.

De vînzare la magazinele CENTRALEI PENTRU LEGUME ȘI FRUCTE.

IERI A AVUT LOC

Constituirea Clubului sportiv municipal București

● Mîine dimineață, în parcul Herăstrău, o mare serbare va marca inaugurarea activității clubului

În lumina obiectivelor cuprinse în planul de măsuri al Comitetului municipal București al P.C.R. cu privire la dezvoltarea continuă a educației fizice și sportului în Capitală, ieri a luat ființă **Clubul sportiv municipal București.** La ședința de constituire a consiliului noului club au luat parte tovarășii **Nicolae Matei,** secretar al Comitetului municipal București al P.C.R., **Nicolae Mihalache,** șef de secție la Comitetul municipal București al P.C.R., **Virgil Florea,** președintele C.M.B.E.F.S., **Tudor Vasile,** prim-vicepreședinte al C.M.B.E.F.S. Din consiliul de conducere al clubului fac parte 27 de membri, din rîndul cărora a fost ales biroul executiv, format din tovarășii : **Vasile Istrate,** președinte, **Paraschiv Becar** și **Florentin Voicu,** vicepreședinți, **Vasile Vintilă, Eugenia Ticaliuc, Eugen Danciu, Gheorghe Pleșa, Ana Toma, Gheorghe Petrican, Vasile Dinulescu, ing. Alexe Gheorghe,** membri.

Clubul își propune să pună la dispoziția maselor de cetățeni ai Capitalei și îndeosebi a tineretului, condiții cît mai bune de practicare a diferitelor ramuri de sport și a exercițiilor fizice cu caracter recreativ, în scopul destinderii și al fortificării organismului.

Prima acțiune de masă a noului club este **organizarea unei mari serbări sportive populare, mîine dimineață, în parcul Herăstrău,** serbare care va marca totodată evenimentul inaugurării acestei noi unități a mișcării sportive bucureștene. **Programul serbării** (care se va desfășura la bazele sportive ale clubului, de pe malul de nord al lacului Herăstrău) va începe la ora 9,30, cuprinzînd numeroase concursuri și demonstrații la diferite ramuri de sport, oferind, de asemenea, spectatorilor posibilitatea de a practica ei înșiși, pentru agrement, unele sporturi ca tenis, tenis de masă, popice, călărie.

Cap de afiș

Mîine, pe stadionul Dinamo, cu începere de la ora 17,30 — ultimul meci din București al actualei ediții a campionatului : **Dinamo — C.F.R. Cluj.** Partida, în cazul unui eșec al craiovenilor la Arad, poate deveni extrem de interesantă prin încercarea gazdelor de a acumula un golaveraj superior liderilor. În orice caz, partida constituie un punct de atracție pentru încercarea dinamoviștilor de a administra prima înfrîngere feroviarilor clujeni în Capitală, unde „elevii" doctorului Rădulescu au realizat o suită de rezultate foarte bune (două meciuri nule și o victorie în campionat !).

În fine, vom urmări cu interes și duelul tactic dintre cele două formații, dinamoviștii mînuind mai bine contraatacul, iar clujenii — în eventualitatea unei surprize, s-ar mai putea gîndi la o participare în „Cupa U.E.F.A."...

Programul de pe stadionul Dinamo este completat de **un meci de fotbal feminin** (de la ora 15,30 : Venus — Olimpia), iar în pauzele întîlnirilor, de **probe de îndemînare** efectuate de o echipă a A. S. Automobilul.

„Serata sportivilor" — la Progresul

Clubul din strada Dr. Staicovici organizează astăzi, cu începere de la ora 19, **„Serata sportivilor".** O întîlnire la care sînt invitați toți cei ce au apărat, sau apără, culorile Progresului.

Sport

Săptămîna fotbalistică

CAMPIONATUL diviziei A își va consuma mîine cele două meciuri restanță care vor decide campioana. La Arad, U.T. Arad va primi replica Universității Craiova. Studenților le este suficient un meci nul pentru a nu mai avea nici o emoție... Și cum ei au realizat un draw și la Ploiești, tot într-un meci decisiv cu Petrolul, pare-se că vor putea să-și împlinească dezideratul. În caz contrar, soarta primului loc poate fi schimbată doar dacă pierd la un gol diferență și dinamoviștii bucureșteni ciștigă la patru goluri...

CUPA ROMÂNIEI intră în actualitate o dată cu disputarea sferturilor de finală. Opt echipe (cinci divizionare A, două divizionare B și o formație de divizie C) au mai rămas în cursa pentru mult rîvnitul trofeu... Care dintre ele vor participa la pasionantele semifinale ce se vor transmite alternativ pe micul ecran, miercuri ? Azi, vom cunoaște deja pe una dintre ele, la finele partidei (care va începe la ora 17,30) pe stadionul „23 August" **Constructorul Galați — Sport Club Bacău.** Gălățenii sînt recomandați de eliminarea Jiului și, mai ales, de cea a dinamoviștilor. Băcăuanii sînt, la rîndul lor recomandați de comportarea bună, în campionat și... de dorința lor expresă de a fi prezenți la una din cupele europene. Reapariția lui Dembrovschi ne determină să-i considerăm favoriți !

La Brașov, mîine, singura confruntare între două echipe de „A" : **„U" Cluj — Steaua.** Ținînd cont de tradiția în Cupă a militarilor, de valoarea superioară a lotului lor, credem că Steaua va reuși să se numere printre semifinaliste.

La Călărași, **Metalul București** va încerca să devină pentru a doua oară semifinalistă. I se va opune **Petrolul Ploiești,** care are șansa de a profita de dublul „front" pe care acționează metalurgiștii („Cupa" și lupta pentru promovare în divizia A).

În fine, la Ploiești, meciul **Chimia Rîmnicu Vîlcea — F.C. Argeș** are ca beneficiari ai calculelor hîrtiei pe piteșteni, care doresc realizarea în această vară a eventului campionat '72 — „Cupă" '73 !

ASTĂZI, au plecat spre Anglia antrenorii **Angelo Niculescu** și **Constantin Teașcă** care vor participa, alături de tehnicieni de la cele mai mari cluburi britanice și din alte țări europene, la cursul de antrenori de la Newport care va dura o săptămînă.

DOUĂ victorii ale brazilienilor, ambele cu 1—0, realizate în fața finaliștilor campionatului european : echipele R.F. Germania și U.R.S.S., Brazilienii, fără Pele, Gerson, Carlos Alberto, Rivelino, și-au schimbat stilul de joc, renunțînd foarte mult la fantezie în folosul prudenței în apărare (care a devenit cu adevărat „ermetică"). De altfel, în meciul cu R.F.G., vizionat pe micul ecran (urmînd să ne convingem astă seară, de la ora 23 în secvențele înregistrate de la Moscova dacă concluziile rămîn valabile...), brazilienii au reușit să ciștige tocmai printr-o „temporizare" excesivă, căreia vest-germanii nu i-au găsit antidotul !

PERIOADĂ de vacanță pe mai toate meridianele „fotbalistice" ale continentului european... Prilej de a se întoarce în țară pentru tehnicienii noștri care activează cu brio peste hotare. Primul venit : **Titus Ozon** care are un contract ca antrenor al federației libiene de fotbal : **„În toamnă, am activat ca antrenor federal, dar din ianuarie (lună de debut în campionat) am trecut la cîrma unei echipe din Tripoli — Ahli. Am efectuat un bun experiment și după 20 de etapă, la final de stagiune, formația mea se află pe primul loc neînvins, fapt nemaiîntîlnit în fotbalul din Libia... Voi încerca însă și la toamnă să reeditez performanța, în ciuda intențiilor lui Niculaie Oaidă (care antrenează echipa Ahli Benghazi, fosta campioană, actualmente pe locul 2). În general, pot spune că amîndoi ne bucurăm de aprecieri unanime, fiind cel mai bine cotați de presă dintre toți antrenorii străini ce activează în Libia".**

Ozon văzut de : **AL. CLENCIU**

A revenit în țară și **Valeriu Neagu,** fostul dinamovist și antrenor al băcăuanilor. El conduce echipa turcă **Boluspor,** cu care s-a clasat pe locul 5, aflată înaintea unor formații de renume (ca de pildă **Beșiktas**)...

Dan Pătrașcu

PROGRAM COMPETIȚIONAL

ATLETISM. — Etapa a doua a **campionatului național pe echipe,** azi de la ora 16 și mîine de la ora 10.30, pe stadionul Republicii.

RUGBI. — Mîine, în ultima etapă a diviziei A : teren Vulcan, de la ora 10 : **Vulcan — Politehnica Iași ;** teren Steaua, de la ora 10.30 : **Steaua — Precizia Săcele.**

HALTERE. — Întîlnirea triunghiulară dintre echipele **Steaua — Legia Varșovia** și **T.S.K.A. Moscova,** astăzi, de la ora 16, în sala Giulești.

MARȘ. — „Circuitul P.T.T." (cu participarea specialiștilor genului din 8 țări), mîine, de la ora 8.30, din fața Palatului Telefoanelor (unde vor fi înregistrate și sosirile).

TENIS. — Pe terenurile Progresul, astăzi, de la ora 16, meciuri de simplu din cadrul concursului de selecție pentru alcătuirea lotului reprezentativ.

POLO. — Derbiul dintre **Rapid** și **Dinamo** (contînd pentru campionatul divizionar A), mîine, de la ora 11, la strandul Tineretului. Meciul **C.S.S. — Olimpia Oradea,** din cadrul diviziei A, grupa B, astăzi, de la ora 15, la strandul Tineretului.

TIR. — Mîine, pe poligonul Tunari, de la ora 9 : **„Cupa Olimpia"** (la pușcă și pistol liber) și întîlnirea internațională **Olimpia — selecționata Sarajevo** (la probele de pușcă).

ÎNOT. — La bazinul Dinamo, astăzi, de la ora 18 și mîine, de la ora 9, campionatul municipal rezervat copiilor.

Fiecare zi avans, sursa unor importante producții suplimentare

(Urmare din pag. 1)

sfîrșitul lunii mai, cu 30 de zile mai devreme, iar acum se montează utilajele, lucrare ce se execută de către beneficiar, în cadrul relațiilor de colaborare.

Construcția celei de a doua capacități (5 800 tone/an piese turnate din fontă) va fi, de asemenea, finisată cu circa 30 de zile înainte de termen. Pentru darea ei în folosință este însă nevoie și de sprijinul întreprinderii „Independența" din Sibiu, în sensul de a livra, în devans, utilajele comandate. Cele ce se produc în uzină, prin autoutilare, vor fi montate la vreme.

Tot la „Timpuri noi" se află în construcție și Depozitul de oxigen, platforma pentru depozitarea pieselor turnate, stația de compresoare și alte obiective. Și aici situația s-a îmbunătățit simțitor față de anul trecut. Totuși, se înregistrează unele rămîneri în urmă. De aceea eforturile se cer intensificate, conducerea I.C.S.I.M. urmînd să ia măsurile ce se impun pentru accelerarea ritmului de lucru.

Cu o lună în devans au fost terminate lucrările și la una dintre noile capacități de producție de la ÎNTREPRINDEREA DE POMPE BUCUREȘTI (70 000 bucăți/an.) E adevărat că, pe parcurs, se ivește necesitatea efectuării unor retușuri dar pozitiv e faptul că în ultimul timp s-au înregistrat progrese simțitoare atît în privința organizării muncii pe șantier cît și a colaborării dintre constructor și beneficiar.

Din exemplele amintite reiese clar că rezultatele obținute sînt rodul unei strînse colaborări între toți factorii ce concură la realizarea investițiilor. Ceea ce, din păcate, nu se poate spune despre noua hală pentru panouri mari (11 000 m.c. pe an) de la ÎNTREPRINDEREA DE PREFABRICATE DIN BETON „PROGRESUL", lucrare executată de către unul din șantierele Centralei materialelor de construcții.

Cerințele șantierelor impuneau ca hala respectivă să fie dată în folosință cu cel puțin o lună mai devreme. Dar ea nu va începe să producă la întreaga capacitate nici măcar la termenul stabilit (30 iunie). Cauzele ? După cum afirmă ing. **I. Rădulescu,** directorul întreprinderii, ele se datoresc Centralei de construcții montaj București care nu a predat la timp proiectele pentru panourile de fațade, pentru a putea fi comandate tiparele necesare procesului de producție. Printr-o minută încheiată la 15 septembrie 1972, Centrala construcții montaj s-a angajat să predea proiectele pînă la 10 octombrie. De la cuvînt la... faptă au trecut, însă, șapte luni și jumătate ! Timp în care, în loc să se acționeze operativ, prin discuții directe între cele două conduceri interesate s-au redactat formale note și referate. În această situație nici constructorul nu s-a mobilizat în suficientă măsură pentru terminarea halei, care la un moment dat fusese transformată în... garaj. Numai în ultimul timp, în urma unei analize efectuate de Comitetul de partid al sectorului 5, la indicația Comitetului municipal București al P.C.R., s-au luat măsuri pentru urgentarea lucrărilor.

Acum, situația riscă să se repete cu documentația privind cabinele spațiale pentru băi (în protocolul încheiat între Centrala construcții-montaj și I.P. „Progresul" s-a stabilit să fie predată la 15 noiembrie 1972). De ce se încheie astfel de protocoale dacă nu sînt create și condițiile pentru a fi respectate ? Așteptăm răspunsul la întrebare, din partea Centralei construcții montaj.

De ce întîrzie la întîlnirea cu gospodinele unele articole de uz casnic ?

(Urmare din pag. 1)

director comercial al Întreprinderii comerciale cu ridicata pentru mărfuri metalo-chimice. De ce o asemenea situație ? I.C.R.M. nu-și poate respecta contractele față de întreprinderile de desfacere, pentru că, la rîndu-le, unele întreprinderi producătoare nu-și onorează obligațiile asumate față de I.C.R.M.

Ca urmare asistăm la un asalt al adreselor, telefoanelor. După cum ne declara tov. Ion Dumitrache, simplele adrese neavînd efectul scontat, comerțul e nevoit să trimită delegați pentru a-i „impulsiona" pe furnizori, pentru a le... reaminti de existența contractelor. Recent s-au făcut deplasări la „El-Ca" — Mediaș, „Electromureș" (Tîrgu Mureș), „Iris" — Cluj, fabricile de sticlărie și porțelan din Turda și Alba Iulia și multe alte întreprinderi din țară ca și din Capitală. Cu asemenea deplasări se cheltuiesc sume importante, timp de lucru etc., rezultatele continuînd să fie departe de așteptări.

Este aceasta oare o problemă insolvabilă ? Pentru a răspunde întrebării, ne-am adresat cîtorva dintre directorii de întreprinderi restanțiere, ca și unor conducători de centrale industriale.

— Ne străduim să recuperăm restanțele — ne spune tov. **Ion Gheorghe,** director al fabricii „Inox". Avem însă greutăți în ce privește calificarea cadrelor. Dar am trecut la organizarea unor cursuri de specializare. Vom lua și alte măsuri, printre care punerea în funcțiune a unor noi utilaje. Așa că vom livra ceea ce am promis...

Fără a comenta, deocamdată, asemenea încercări de a justifica nerespectarea contractelor, vom sublinia că „argumentele" altor conduceri de centrale și întreprinderi se referă la lipsa de materii prime (Fabrica „Miraj" și I.I.L. Arta-mobilei), la unele greutăți de fabricare etc.

După cum se știe prea bine, contractele se încheie în urma analizării atente a tuturor posibilităților de realizare a produselor respective. Se pune întrebarea : pe ce bază și-au asumat aceste obligații unitățile respective ? De ce abia acum se iau măsuri de „impulsionare" a livrărilor ?

Am întîlnit și situații în care contractele nu sînt respectate, în pofida faptului că mărfurile respective au fost produse. Garniturile de vase emailate de 33 și 17 piese — „Cătălina" și „Monica" de exemplu nu s-au livrat din cauza... lipsei ambalajului necesar, ca și a nestabilirii în timp util a prețului de desfacere. Și în acest caz, am fost asigurați de către tov. **Valentina Lazăr,** director comercial al Centralei industriei articolelor casnice și utilaje tehnologice, se va interveni la fiecare întreprindere din subordine, pentru ca într-un timp scurt rămînerile în urmă să fie recuperate.

De ce însă atîta întîrziere față de graficele de livrare ?

— Cauzele restanțelor — ne-a spus, la rîndul său, tov. **Ion Velea,** director general al Centralei industriei de medicamente, cosmetice, carburanți și lacuri — au fost analizate în urmă cu cîteva zile de biroul executiv al Centralei. S-au stabilit măsuri ferme de recuperare a rămînerilor în urmă. Bunăoară, fabrica „Stela" are toate condițiile de a livra chiar și cantități de mărfuri suplimentare. Se depun eforturi ca cea mai mare parte a restanțelor să fie recuperate pînă la sfîrșitul trimestrului.

E bine că s-au stabilit măsuri. Dar, repetăm, și de astă dată ele ar fi trebuit luate în timp util, pentru a nu genera goluri nejustificate în rafturile magazinelor.

Contractele, o dată încheiate, au caracter de lege. De aceea, se impune urmărirea eficientă, responsabilă, a acestora și sancționarea severă a celor din vina cărora mărfurile întîrzie la întîlnirea cu cumpărătorii !

moment

Cei 33 de kilometri pe oră ai Renatei Stecher

Cum le este dat în cele din urmă recordurilor, fie ele cît de... încăpățînate, și „zidul" celor 11 secunde din proba feminină a sutei de metri, a căzut. Ani de zile s-au izbit de el sprinturile dezlănțuite ale unor atlete de prim rang. Șase dintre ele au fost la un pas de a-l depăși, dar secundele au rămas tot exact 11 la număr : prima, **Wyomia Tyus,** la Ciudad de Mexico, **Chi-cheng** doi ani mai tîrziu, **Renate Meissner** (rețineți numele) le-a imitat, în 1971, pentru ca apoi să reușească performanța și **Irena Szewinska, Ellen Stropahl** și **Eva Gleskova.**

Recent însă la **Ostrava,** două cronometre s-au oprit în dreptul lui „10,9", iar unul chiar la „10,85", la capătul unei fantastice curse a **Renatei Stecher.** Renata Stecher, una și aceeași cu irezistibila cîștigătoare a probei la J.O. de la München, una și aceeași cu Meissner, cum se numea înainte de căsătorie. Cum vîntul suflase cu o viteză de 1,90 metri pe secundă, deci în limite tolerate de regulament, rezultatul devine oficial omologabil.

„Credeam că nimeni nu va izbuti acest 10,9 — a declarat la auzul performanței, o altă mare glorie a sprintului feminin, „gazela neagră" **Wilma Rudolph. Să alergi cu 33 de kilometri la oră** (mai exact cu 33,275 — n.n.) **cum a reușit Stecher, iată o realizare extraordinară pentru o femeie. Mai mult ca sigur însă** — a adăugat Rudolph — **că nimeni nu va mai reuși un 10,8, cum, de altfel, cred că nici acel senzațional 9,9 al băieților, nu va mai putea fi depășit. Faptul că arbitrajul electric se generalizează va constitui încă un obstacol. În plus, omul are și el totuși limitele lui". „Nu știu ce vor face băieții** — a ripostat Stecher. **Cred însă că recordul feminin nu va rezista prea mult. În primul rînd, dacă vreți, o cere tradiția : din 1936, de pildă, și pînă acum, băieții au progresat cu trei zecimi de secundă, fetele cu șase. Și apoi... eu mă simt în formă".**

Cine va avea dreptate, Wilma Rudolph, aliată, după cum se vede, cu... teoria limitelor umane, sau **Renate Stecher,** asociată cu tradiția și cu excelenta sa formă ? „Cronometrele" următoarelor mari concursuri vor decide...

Sorin Satmari

Stecher, la München, cîștigînd finala cu o ușurință ce putea prevesti acest „10,9"...

Floarea, lănțișorul și lecția de civism

(Urmare din pag. 1)

Știm, argumente se pot găsi imediat. Ni s-a mai întîmplat, după ce am scris despre asemenea aspecte, să ascultăm oameni serioși și respectabili monologînd vreme îndelungată, aducînd în discuție justificări, paragrafe de regulament etc. Timpul pierdut în aceste monologe era suficient pentru a face să rodească o floare. Dar ce contează timpul, ce contează florile, cînd acești respectabili și serioși oameni aveau de apărat „principiuri". Iar „principiul" dumnealor era din cale afară de serios și respectabil : dincolo de casa mea — nu mă privește nimic...

Ce înseamnă, mai la urma urmei, spirit gospodăresc ? Ce înseamnă, mai la urma urmei, atitudine civică ?

Un anume răspuns la întrebările de mai sus au dat și acei cetățeni din imobilul situat în Drumul Murgului nr. 40, care — cu de la sine putere — au binevoit să-și împartă o porțiune din terenul cu iarbă, să-l îngrădească cu lanțuri, transformîndu-l în loc de parcare pentru autoturisme proprietate personală. Iată cum acele mici lănțișoare pot proiecta o lumină exactă asupra caracterului unor oameni. Iată cum acele mici lănțișoare vorbesc despre egoism, despre dispreț față de cei din jur. Adică despre niște mentalități vetuste în contextul nostru social, dar care mai răzbat, uneori, întunecînd, fie și pentru o clipă, frumusețea curată și limpede a relațiilor dintre oameni. Sigur că nu e vorba doar de parcelele furate (termenul e aspru, dar adevărat) întregii colectivități. Sigur că acel simbolic lănțișor se însinuează, mai subtil sau mai brutal, în diverse alte situații concrete de viață — e lănțișorul meschin al intereselor meschine, este efigia individualismului, a egocentrismului fără limite.

Ce înseamnă, mai la urma urmei, spirit gospodăresc ? Ce înseamnă, mai la urma urmei, atitudine civică ? Edilii sectorului 4, în loc de răspuns, ne-au ajutat să cunoaștem asemenea exemple. Am văzut, cum spuneam, blocuri care arătau ca niște grădini. Am văzut, dimpotrivă, împrejurimile unor clădiri, de o uscăciune care ni s-a părut de-a dreptul penibilă. Ne-am întîlnit și cu situații în care indiferentismul — așa cum arătam și cu alte prilejuri — devine realmente agresiv.

Uneori, într-o floare poți descifra o întreagă lecție de civism. Uneori, într-un petic de iarbă călcat de anvelopa unui autoturism proprietate personală poți descifra că lecția n-a fost încă învățată de toți. Nu intenționăm încheieri „didacticiste". Și nici îndemnuri patetice. Ne înclinăm — atîta tot — în fața oameniei și a... florii.

● S-a încheiat concursul cu tema **„Cultura română, promotor al idealurilor păcii, umanismului și respectului între popoare",** organizat de Comitetul Național pentru Apărarea Păcii din Republica Socialistă România. Duminică, 1 iulie, la ora 9, la Casa de cultură a sectorului 2, din str. M. Eminescu nr. 89, se va desfășura tragerea la sorți a premiilor. Răspunsurile exacte la întrebările concursului și lista completă a celor 816 cîștigători vor fi publicate în nr. 7 al revistei „Pentru Apărarea Păcii", care va apărea în jurul datei de 15 iulie.

● A apărut nr. 6 pe luna iunie, al revistei **„PENTRU PATRIE".** Din sumar : „Drumuri și destine" — anchetă pe tema educării minorilor, semnată de Petre Virlan ; reportaje și povestiri realizate de Eugen Frunză, Haralamb Zincă, Stelian Sîrbu, Constantin Preda, Ion Tîrlea ; serialul „Operațiunea VĂZDUH", de Gabriel Călin-Pietris ; rubricile „Panoramic", „Oameni și gînduri", „Breviar juridic" etc.

În cîteva rînduri

● Astăzi după-amiază, cu începere de la ora 15.30, pe stadionul Voința se va desfășura un atractiv program fotbalistic. În deschidere, se va disputa meciul dintre echipele Athenée Palace și C.S. Textila II, contînd pentru finala „Cupei Mercur", rezervată lucrătorilor din comerț, iar în „vedetă" va avea loc partida internațională dintre formația Alimentara (din categoria Promoție) și echipa bulgară Spartak Plevna.

● Mîine după amiază, de la ora 17, în incinta străndului Obor (Gara de Est) va avea loc festivitatea de închidere a anului sportiv școlar pentru elevii și elevele Școlii sportive nr. 2. După premierea campionilor și campioanelor, se vor desfășura demonstrații la o serie de discipline (volei, gimnastică, judo, natație etc.).

— Cursurile centrului de inițiere în înot al Școlii sportive nr. 2, organizate la străndul Obor, continuă. Înscrierile — sînt admiși copii, băieți și fete, între 6 și 16 ani — se primesc zilnic, de la ora 8, la străndul Obor.

● În competiția ciclistă „Cupa Voința", ieri s-au disputat două etape, cîștigate de **N. Andronache** (contracronometru 30 km) și, respectiv, de **Teodor Vasile** (pe traseul Bacău — Adjud — Municipiul Gh. Gheorghiu-Dej — Bacău). În clasamentul general individual, lider a devenit tînărul **V. Murineanu** (Dinamo) ● Comisia de organizare a campionatelor de tenis de la Wimbledon, a procedat la stabilirea unor noi capi de serii pentru această competiție, ca urmare a retragerii unor jucători profesioniști. Noii favoriți au devenit : **I. Năstase ; 2. Kodeș ; 3. Taylor ; 4. Metreveli.** ● În finala turneului de tenis de la „Queens Club" se vor întîlni **Ilie Năstase** (în semifinale : 6—8, 9—7, 7—5, cu Metreveli) și englezul **Taylor** (7—5, 6—3 cu australianul Davidson). ● În cadrul „Dinamoviadei" de box de la Usti na Lebe (Cehoslovacia), M. Pela l-a învins pe Melnikov (U.R.S.S.), I. Peter pe Golubeka (Cehoslovacia), C. Cuțov pe Russa (Cehoslovacia), în timp ce T. Dinu a pierdut în fața lui Oslizlo (Polonia). ● În cea de a III-a zi a „Trofeului Iugoslavia" la handbal feminin, echipa României a terminat la egalitate, 11—11, în compania formației secunde a Iugoslaviei.

O scrisoare pe zi

Cizelură — în anonimat

„În aprilie a.c., la rubrica „O scrisoare pe zi" am citit articolul „Brățară de aur — în aramă", care se referea la activitatea unor meseriași din cartierul Titan, ce lucrează obiecte pentru decorarea locuințelor în cizelură de cupru (metaloplastie). Procedeul este modern și deosebit de apreciat de cumpărători. Numai că, de atunci, în magazinele de specialitate ale cooperației meșteșugărești, gama acestor produse continuă să fie săracă, oferindu-se în special tablouri. S-ar putea confecționa, de pildă, la comanda clienților, elemente decorative care să îmbrace șaltărele și prizele (se asigură astfel menținerea curată a pereților). Nu mai vorbesc de unele articole de podoabă etc. Ar fi, de asemenea, oportun să se organizeze într-un magazin o expoziție de prezentare a acestor obiecte".

CONSTANȚA POPESCU
bd. Magheru nr. 32—36.

Ing. ILIE DĂNOIU, președintele cooperativei „METALOCASNICA" :

„Sîntem interesați ca cizelura în cupru să fie larg cunoscută, fiind utilă populației extinderea acestei prestații. De aceea intenționăm să organizăm un raion special (o expoziție cu vînzare pe bază de comenzi), într-un magazin. În acest scop, printr-o decizie, Comitetul executiv al Consiliului popular al sectorului 1 ne-a atribuit un local pe calea Victoriei nr. 128. Dar, deși sîntem în posesia deciziei, conducerea cooperativei „Marochineri"... refuză să ne înmîneze cheia de la acest local".

ION ZERVU, președintele cooperativei „MAROCHINERI" : „Localul a aparținut cooperativei „Casa de modă", a uniunii noastre (n. n.-U.C.M.B.-confecții). Intenționăm să deschidem aici un magazin de artizanat ; am și făcut unele amenajări în acest sens. Așteptăm rezultatul discuțiilor între conducerea noastră și conducerea U.C.M.B.-metal".

N.R. : Așadar, local există, decizie asijderea, numai că discuțiile acestea interminabile, bată-le focul, continuă să țină... cizelura în anonimat.

Petre Dinescu

Reeducator — munca, opinia colectivului

(Urmare din pag. 1)

ale legislației penale, de exemplu, înlocuirea răspunderii penale prin cea administrativă).

RED. : **Exceptînd aceste împrejurări, considerați că în celelalte cazuri instanțele au aplicat cu toată răspunderea noua instituție ?**

I. M. : Nu. Au existat și cauze în care, printr-o greșită orientare, nu s-a apelat la această măsură, deși ea s-ar fi impus. Iată de ce acționăm pentru aprofundarea de către judecători a noii reglementări, folosirea ei în toate cazurile în care legea o permite.

RED. : **Aportul instanței, esențial sub aspectul orientării în ceea ce privește reeducarea unui condamnat pe calea muncii corecționale, rămîne, totuși, un început. Pentru că, eficacitatea unei asemenea măsuri educative se asigură, concret, în cadrul colectivelor de muncă, în procesul de producție. Cum s-a reușit găsirea celor mai potrivite locuri de muncă, cum se asigură, în prezent, urmărirea comportării celui condamnat pe timpul pedepsei ?**

DUMITRU POPESCU : După definitivarea sentinței, la solicitarea judecătorilor. Oficiul forțelor de muncă indică o anumită întreprindere care se declară de acord cu primirea infractorului...

I. M. :... Instanța comunicînd întreprinderii hotărîrea, fapta, pedeapsa, făcînd, de asemenea, trimitere la actele normative ce trebuie aplicate. Pentru început — fiindcă vorbeați de eficiența concretă a muncii ce urmează să o desfășoare cel condamnat — președinții de judecătorii au luat personal contact cu conducerea unităților respective, insistînd asupra scopului urmărit de legiuitor printr-o asemenea măsură.

AURELIAN MĂRGINEANU : Organele de miliție care țin evidența celor obligați la pedeapsa muncii corecționale au, sub acest aspect, numeroase atribuții. În cazurile deja puse în executare, lucrătorii noștri și-au creat legături permanente cu organizațiile de partid din unitățile respective, cu colectivele de îndrumare a celui condamnat, după cum știți, formate din cîțiva salariați din întreprindere. Scopul întregii activități : asigurarea unor condiții corespunzătoare în vederea reeducării, urmărirea atentă a comportării infractorului.

D. P. : Acestea sînt de altfel și obiectivele urmărite îndeaproape de procurori. Ne-a interesat, mai mult, modul în care colectivul îl va primi pe cel condamnat, atitudinea manifestată — care se cere a fi exigentă, dar, în același timp, educativă, de sprijinire a efortului de reabilitare.

RED. : **O îmbinare — s-ar putea spune — între fermitatea colectivului față de fapta antisocială, cu umanismul propriu acestei căi de reeducare. Din experiența acestui început care e poziția întreprinderilor în legătură cu asemenea preocupări ?**

CONSTANTIN DUMITRESCU : Sarcina depistării locurilor de muncă, revine, după cum s-a arătat oficiului nostru. În urma unei largi consultări cu întreprinderile, s-a configurat un tabel al unităților unde urmează ca cei condamnați să-și execute pedeapsa. Prima problemă : dacă pe ansamblul municipiului, majoritatea întreprinderilor respective își cunosc, conform legii, îndatoririle, există, însă, și locuri în care lucrurile nu sînt încă clare. Îmi vine în minte un caz recent, cînd solicitînd întreprinderii „Dacia" primirea, ca muncitor necalificat, a unui asemenea om, am fost refuzați, în condițiile în care unitatea ducea lipsă de forțe de muncă. Este necesar, după părerea mea, ca, să se asigure cunoașterea, de către toți conducătorii de unități, a unor asemenea obligații, a răspunderilor ce incumbă, pe plan educativ, fiecărui colectiv de muncă.

D. P. : Obiectiv deja realizat în sectorul 5, unde, din inițiativa comitetului de partid, s-a finalizat o asemenea prelucrare a legii. De altfel, asociația juriștilor din municipiu a inclus în planul de popularizare a legislației o asemenea tematică.

RED : **Concluziile acestei întîlniri se desprind chiar din intervențiile dv. Preocupările de care ne-ați vorbit au reliefat încă o dată potențialul educativ pe care îl deține — în condițiile unei depline concordanțe de acțiune a factorilor responsabili — instituția muncii corecționale. S-a depășit, considerăm noi, perioada studiului. E momentul ca instanțele, toate organele obligate să asigure prevenirea manifestărilor antisociale, reeducarea infractorilor să acționeze în condițiile prevăzute de lege.**

● Continuă predarea apartamentelor din blocurile H-27, H-28, H-29, H-30, H-33, H-36, V-12, Pc-4, Pc-6, Pc-8, Pc-9, Pc-10, Pc-11 și Pc-12 din cartierul TITAN ; A-36, A-39, A-45, A-46, A-47, A-48, A-49, A-50, A-51, D-24, D-25, D-26, D-27, D-43, D-44, D-46, D-47, D-48, D-49, OD-1 și A-41 din DRUMUL TABEREI, microraionul 4 ; A-28, M-13, M-21, M-22, M-23, M-25, M-24, M-26, M-31 și M-32 din același cartier, microraionul 5 ; Td-1, Td-2, Td-3, Td-4, Td-25, Td-42, Td-44, M.II b 8/15 și M.II b 8/16, din microraionul 7 ; A-22 din BERCENI și nr. 2 și 6 din GIURGIULUI-FARAUDO. Programarea predărilor este afișată la sediul din str. Gutenberg nr. 3, etajul I și la blocurile respective.

● Vineri, 29 iunie, ora 19, în str. Gutenberg nr. 1, au loc adunările de constituire a asociațiilor de locatari pentru blocurile Mp-1 și Mp-1 a din cartierul Titan, microraionul C.V/4-5 și D-31, D-33, D-34, D-35 și D-40 din Drumul Taberei, microraionul 4. Contractanții sînt invitați să participe la adunările respective, care condiționează recepția și darea în folosință a blocurilor.

● Beneficiarii care au întocmit note de amplasare pentru blocurile D-33, D-34, D-35, D-40 din Drumul Taberei și PM-1 din Titan, sînt invitați să se prezinte pentru semnarea și ridicarea contractelor. De asemenea, cetățenii care au încheiat contracte, cu I.C.V.L.B. sînt invitați să se prezinte de urgență la C.E.C., sucursala de credite a municipiului, din calea Victoriei nr. 7, în vederea perfectării contractelor de împrumut.

AFLĂM DE LA : Miliția Capitalei

● „Sînt medic la dispensar...", se recomanda Florica Bighi (38 de ani, din comuna Vlădeni — Baldovinești, jud. Brăila). Și — după ce intra astfel în diferite locuințe — ruga gazdele „să-i aducă un pahar cu apă". Rămasă cîteva momente singură, apuca orice găsea mai de preț : ceasuri, bani, bijuterii, după care dispărea. Au fost identificați 14 păgubași cărora li s-au restituit lucrurile găsite la domiciliul ei. La miliție se mai află însă obiecte și bani. Infractoarea e dispărută. Cetățenii care

vor să mai depună reclamații sau pot ajuta la descoperirea Floricăi Bighi (în fotografie) sînt rugați să telefoneze la 12.88.81.

● Tudor Iorgulescu, șef de unitate la „Metalo-chimice", magazinul 89 din piața 23 August, „umfla" prețurile la produsele de feronerie. S-a stabilit că, în numai două zile a înșelat cumpărătorii cu 2 630 lei. A fost reținut.

● În ziua de 9 aprilie, Nicolae Stan (str. Sura Mare nr. 1) a fost eliberat din penitenciar unde executase o condamnare pentru furt de mașină. Ieri noapte, și-a reluat îndeletnicirea : a furat un autoturism Fiat 850. Plecînd spre Giurgiu, după 20 de km a răsturnat mașina — provocînd avarii de circa 10 000 lei — și a fugit de la locul accidentului. N-a trecut însă mult timp și a fost prins de lucrători ai postului de miliție din Adunații Copăceni.

● Urmare tragică a imprudenței : în ultimele două zile, s-au înecat Mihaela Stan (11 ani, șos. Colentina nr. 10) și Cornelia Brod (aleea Barajul Sadului nr. 5, 21 de ani), care — nefiind să înoate bine — s-au avîntat în locuri primejdioase din lacul Tei și respectiv străndul Bordei.

IOSIF SUCHER

A încetat din viață, în ziua de 21 iunie a.c., tovarășul Iosif Sucher, militant al mișcării muncitorești din țara noastră, membru de partid din anul 1937.

Născut la 19 martie 1914, în comuna Bicazu Ardelean, județul Neamț, el a cunoscut de timpuriu condițiile de exploatare și asuprire a celor ce muncesc, fapt care l-a determinat să intre în rîndurile luptătorilor pentru răsturnarea regimului burghezo-moșieresc. În anii dictaturii antonesciene, a participat la acțiunile inițiate de Partidul Comunist Român pentru eliberarea patriei de sub jugul fascist.

După Eliberare, tovarășul Iosif Sucher a îndeplinit diferite sarcini pe linie de partid și de stat.

Pentru activitatea sa a fost decorat cu ordine și medalii ale Republicii Socialiste România.

Amintirea sa va rămîne nestearsă în inimile celor care l-au cunoscut.

COMITETUL FOȘTILOR LUPTĂTORI ANTIFASCIȘTI DIN REPUBLICA SOCIALISTĂ ROMÂNIA

Corpul defunctului va fi depus duminică, 24 iunie, orele 10,30, la crematoriul Cenușa. Adunarea de doliu va avea loc în aceeași zi, la orele 11,30.

VIZITA NEOFICIALĂ A ȘEFULUI STATULUI CAMBODGIA, PRINȚUL NORODOM SIANUK

Întîlnirea dintre președintele Nicolae Ceaușescu și prințul Norodom Sianuk

Vineri după-amiază, la Palatul Consiliului de Stat au avut loc convorbiri între președintele Consiliului de Stat al Republicii Socialiste România, președintele Consiliului Național al Frontului Unității Socialiste, secretar general al Partidului Comunist Român, Nicolae Ceaușescu, și șeful statului Cambodgia, președintele Frontului Național Unit al Cambodgiei, Alteța Sa Regală prințul Norodom Sianuk.

Continuînd dialogul fructuos stabilit între cei doi șefi de stat cu prilejul întîlnirilor precedente, convorbirile dintre președintele Nicolae Ceaușescu și prințul Norodom Sianuk au abordat probleme bilaterale și internaționale de interes comun, într-o atmosferă de cordialitate, de deplină înțelegere și stimă reciprocă, care caracterizează relațiile de prietenie și solidaritate militantă dintre poporul român și poporul cambodgian.

Vizită protocolară

Altețele Lor Regale, prințul Norodom Sianuk, șeful statului Cambodgia, președintele Frontului Unit Național al Cambodgiei, și prințesa Monique Sianuk, au făcut, vineri seara, o vizită protocolară tovarășului Nicolae Ceaușescu, președintele Consiliului de Stat al Republicii Socialiste România, președintele Consiliului Național al Frontului Unității Socialiste, secretar general al Partidului Comunist Român, și tovarășei Elena Ceaușescu.

La întîlnire au participat tovarășul Ion Gheorghe Maurer, președintele Consiliului de Miniștri, și tovarășa Elena Maurer, tovarășii Miron Constantinescu, vicepreședinte al Consiliului de Stat, George Macovescu, ministrul afacerilor externe.

Au participat, de asemenea, Ieng Sary, trimis special al Frontului Național Unit și al Guvernului Regal de Unitate Națională al Cambodgiei, Huot Sambath, membru al Biroului Politic al C.C. al F.U.N.C., ministrul lucrărilor publice, al telecomunicațiilor și al reconstrucției, ambasadorul Regatului Cambodgiei în România, cu soția, Alteța Sa prințul Sisowath Methavi, directorul de cabinet al șefului statului.

Întrevederea dintre președintele Nicolae Ceaușescu, tovarășa Elena Ceaușescu și Altețele Lor Regale, prințul Norodom Sianuk și Prințesa Monique Sianuk, s-a desfășurat într-o atmosferă de caldă cordialitate, de prietenie.

(Agerpres)

INFORMAȚIA pe-or globul

România — prezentă la Tîrgul de produse chimice de la Bratislava

BRATISLAVA 23 (Agerpres). — La 22 iunie, s-a deschis la Bratislava ediția a V-a a Tîrgului internațional de produse chimice „Incheba", cu participarea a 20 de țări, printre care și România, prezentă pentru a treia oară la această importantă manifestare. În pavilionul țării noastre sînt expuse, pe o suprafață de 140 metri pătrați, o gamă largă de realizări ale industriei chimice, printre care produse petro-chimice, fibre sintetice, medicamente, anvelope, coloranți, cosmetice. Pavilionul României a fost vizitat, în aceeași zi, de o delegație guvernamentală cehoslovacă, condusă de Peter Colotka, președintele Consiliului de Miniștri al R.S. Slovace. La intrarea în pavilion, oaspeții au fost salutați de Ilie Cîșu, ministru secretar de stat la Ministerul Industriei Chimice, Dumitru Dumitrescu, directorul pavilionului, și de reprezentanți ai Ambasadei române la Praga. Oaspeții au apreciat exponatele românești, felicitînd organizatorii pentru reușita expoziției.

Întîlnirea la nivel înalt sovieto-americană

WASHINGTON 22 (Agerpres) — Joi, după semnarea **ACORDULUI CU PRIVIRE LA COLABORAREA TEHNICO-ȘTIINȚIFICĂ ÎN DOMENIUL FOLOSIRII ENERGIEI ATOMICE ÎN SCOPURI PAȘNICE** și a **DOCUMENTULUI REFERITOR LA PRINCIPIILE DE BAZĂ ALE TRATATIVELOR PENTRU LIMITAREA ÎN CONTINUARE A ARMAMENTELOR STRATEGICE OFENSIVE**, Leonid Brejnev a oferit la Ambasada U.R.S.S. din Washington un dineu în onoarea președintelui Richard Nixon. În toastul rostit cu acest prilej, L. Brejnev și-a exprimat satisfacția în legătură cu faptul că, prin eforturi comune, s-a izbutit să se facă un nou pas înainte într-o problemă de importanță vitală și în același timp complexă, cum este cea a limitării armamentelor strategice ale U.R.S.S. și S.U.A. În continuare, vorbitorul s-a referit la celelalte acorduri și convenții încheiate în timpul vizitei sale, relevînd că toate acestea vor conferi relațiilor sovieto-americane un caracter mai amplu și mai stabil. În același timp, Leonid Brejnev a arătat că în raporturile celor două țări mai există încă destule probleme nerezolvate sau nerezolvate în întregime, atît în sfera limitării armamentelor strategice, cît și în domeniul comercial-economic. El i-a adresat apoi președintelui Nixon — în numele Prezidiului Sovietului Suprem și al guvernului U.R.S.S. — invitația de a face o vizită oficială în Uniunea Sovietică în 1974.

Răspunzînd, președintele Richard Nixon a declarat că convorbirile pe care le-a avut în 1972 și acum cu Leonid Brejnev au dus la o mai bună înțelegere a divergențelor existente, au întărit hotărîrea fermă a părților de a le diminua și cel puțin de a le rezolva fără o confruntare.

În continuare, președintele S.U.A. a arătat că la viitoarele întîlniri cu Leonid Brejnev, din 1974, va căuta să continue convorbirile în spiritul de acum, astfel ca și ele să ducă la rezultate concrete și la atingerea țelului propus — nu numai de a îmbunătăți relațiile americano-sovietice, dar și de a asigura pacea în lumea întreagă, respectînd drepturile tuturor țărilor, mari și mici.

★

● **UN ACORD PE TERMEN NELIMITAT CU PRIVIRE LA PREÎNTÎMPINAREA UNUI RĂZBOI NUCLEAR** a fost semnat vineri între Uniunea Sovietică și Statele Unite ale Americii. Acordul intră în vigoare din momentul semnării.

Documentul a fost semnat de Leonid Brejnev, secretar general al C.C. al P.C.U.S., și Richard Nixon, președintele S.U.A. — anunță agenția T.A.S.S.

Lucrările Congresului Național al Partidului Socialist Francez

GRENOBLE 23. — Corespondentul Agerpres, Paul Diaconescu, transmite: După cum am mai anunțat, la 22 iunie, la Palatul Alpexpo, din Grenoble, au început lucrările Congresului Național al Partidului Socialist Francez. La Congres participă aproape 1 000 de delegați reprezentînd federațiile locale ale partidului.

În ședința de deschidere a fost adoptată ordinea de zi și s-au constituit organele de lucru ale congresului. După-amiază, Pierre Mauroy, membru al Biroului Executiv, secretar național, a prezentat raportul de activitate al partidului. Au urmat dezbateri asupra orientării și poziției generale a P.S.F.

La Congres sînt prezente, ca invitate, delegații ale P.C.F., Mișcării Radicalilor de Stînga, ale altor organizații democratice și sindicale franceze.

Partidul Comunist Român este reprezentat la Congres de o delegație condusă de tovarășul Ștefan Andrei, secretar al C.C. al P.C.R.

Lucrările Congresului Național al P.S.F. continuă.

Încheierea convorbirilor Pompidou — Brandt

BONN 23 (Agerpres). — Președintele Franței, Georges Pompidou, și cancelarul R.F. Germania, Willy Brandt, și-au exprimat satisfacția față de convorbirile avute — la sfîrșitul ședinței plenare a celor două delegații, cu care s-au încheiat, la 22 iunie, consultările la nivel înalt franco—vest-germane, transmite agenția France Presse.

Cei doi oameni de stat au calificat drept „fructuoasă" această reuniune care, datorită numărului mare de miniștri participanți, a avut caracterul unei ședințe comune de cabinet. În cursul reuniunii, care a durat mai mult decît se prevăzuse, au fost evocate problemele europene și diferite subiecte bilaterale.

Pompidou a apreciat că, deși există puncte de vedere diferite în ce privește metodele ce trebuie folosite, opiniile concordă în ce privește obiectivul ce trebuie atins. Președintele francez a adăugat că situația mondială actuală obligă la examinarea problemelor cu o mare atenție.

Sesiunea Comisiei speciale a Organizației Statelor Americane

MINISTRUL DE EXTERNE PERUAN: **„O.S.A. TREBUIE REORGANIZATĂ ÎN CONFORMITATE CU NOILE REALITĂȚI POLITICE, ECONOMICE ȘI SOCIALE DE PE CONTINENT"**

LIMA 23 (Agerpres). — Luînd cuvîntul în cadrul lucrărilor Comisiei speciale a Organizației Statelor Americane (O.S.A.), care se desfășoară la Lima în vederea restructurării sistemului de relații interamerican, ministrul peruan de externe, Miguel Angel de Flor, a declarat că țara sa se pronunță pentru reorganizarea O.S.A. în conformitate cu noile realități politice, economice și sociale de pe continent. El a subliniat că Organizația Statelor Americane trebuie să ofere posibilitatea desfășurării unui dialog multiplu în vederea cooperării între Statele Unite ale Americii și America Latină, pe de o parte, iar, pe de altă parte, să creeze condițiile necesare coordonării activităților și cooperării între țările latino-americane în problemele și domeniile de activitate în care acestea sînt interesate. Peru, a spus el, dorește ca restructurarea organizației să aibă în vedere formarea a două consilii ale O.S.A., ca organe permanente și independente cu sediile în America Latină, subordonate Adunării Generale a O.S.A. și cu atribuții distincte în realizarea scopurilor organizației. Primului organ ar urma să-i revină responsabilitatea problemelor politice și juridice ale organizației, respectiv relațiile dintre America Latină și S.U.A., iar celui de-al doilea — atribuții în sfera relațiilor latino-americane, care să sprijine dezvoltarea economică a țărilor din această zonă în domeniile comerțului, finanțelor, investițiilor particulare străine, educației și culturii, ca și în problemele legate de activitățile companiilor transnaționale.

ZIUA NAȚIONALĂ A LUXEMBURGULUI

Marele Ducat al Luxemburgului sărbătorește, astăzi, ziua sa națională.

Situat în inima Europei, între Franța, R. F. Germania și Belgia, Luxemburgul, supranumit și „Gibraltarul nordului", se prezintă sub forma unei fîșii de pămînt de 100 km lungime și 60 km lățime. Cei 2 856 kmp ai săi, cu o populație de aproximativ 340 000 de locuitori, înfățișează ochiului două zone distincte: nordul — auster, dominat de podișul Ardenilor, cu sol arid și păduri seculare; sudul, „Gutland" (țară bună) — scăldat de apele rîului Alzette, cu holde aurii, pășuni bogate, vii și livezi cu pomi fructiferi.

Datorită bogățiilor subsolului său, Luxemburgul a devenit un stat prin excelență industrial. Pe teritoriul său, cunoscut odinioară doar prin renumitele podgorii ale Moselei și nu mai puțin renumiții săi trandafiri, s-a dezvoltat unul din cele mai puternice centre siderurgice ale Europei. Se obțin, aici, anual, peste 5,5 milioane tone de oțel, ceea ce reprezintă, pe locuitor, un record mondial — 16 tone. În Luxemburg, metalul contribuie cu aproape 70 la sută la exportul țării, sectorul siderurgic folosind circa jumătate din totalul forței de muncă. Prin dezvoltarea, în ultimul timp, a unor noi ramuri ale industriei — construcții hidrotehnice și de mașini, produse chimice, fire și fibre sintetice, pielărie — statul luxemburghez depune eforturi pentru diversificarea structurii sale economice.

Pe plan extern, Luxemburgul dezvoltă relații de prietenie și colaborare cu numeroase țări ale lumii, indiferent de sistemul lor social-politic. Între România și Luxemburg s-au statornicit relații diplomatice și de colaborare pe multiple planuri, relații bazate pe respectarea principiilor independenței și suveranității naționale, egalității în drepturi și neamestecului în treburile interne.

Vizita efectuată în Luxemburg în toamna trecută de președintele Consiliului de Stat al României, tovarășul Nicolae Ceaușescu, prin întreaga ei desfășurare, prin bogatele ei semnificații și prin rezultatele multiple cu care s-a soldat, a constituit un nou impuls pentru dezvoltarea în continuare a relațiilor româno-luxemburgheze, înscriindu-se ca o contribuție de preț la edificarea securității europene, la cauza păcii și colaborării între popoare.

Cu prilejul zilei naționale a Luxemburgului, poporul român felicită cu căldură poporul luxemburghez, urîndu-i noi succese pe calea progresului și păcii.

LA OBERHAUSEN

(Urmare din pag. 1)

de oțel. Aici, în Nordrhein, a fost descoperit cărbunele în secolul al XII-lea, iar la Mülheim, în apropiere de Köln, a fost construit primul furnal înalt din lume.

Sîntem așteptați la Oberhausen. E un oraș cam de mărimea Brașovului nostru, dar are înfățișarea Reșiței. Ne întîmpină d. Jürgen Burandt, director al G.H.H. — Gutehoffnungshütte Aktienverein și alți membri din conducerea acestui concern cu multiple ramificații la Augsburg, Nürnberg, Braunschweig, Offenbach, München, Essen etc.

Uzinele metalurgice din Oberhausen vor avea deosebita cinste de a primi pe președintele Consiliului de Stat al Republicii Socialiste România, tovarășul Nicolae Ceaușescu, în cursul vizitei pe care o va face în curînd în Republica Federală Germania. Sîntem conduși pe un întins teren dintre două lungi hale, unde ni se arată locul rezervat aterizării elicopterului care îl va aduce aici pe înaltul oaspete. Gazdele noastre fac în acest sens pregătiri care reflectă atenția deosebită cu care este privit evenimentul, înalta stimă față de conducătorul României, satisfacția pentru evoluția favorabilă a raporturilor dintre cele două țări.

Această întreprindere de renume mondial, care poartă un nume ce sugerează optimismul („Gutehoffnungshütte" se poate traduce în românește prin „Uzina metalurgică a Bunei Speranțe") a și perfectat unele legături economice remarcabile cu România. Ca o vie mărturie a acestora, în expoziția de produse finite, alături de instalații și echipamente metalurgice pentru prepararea minereurilor și producția fontei brute, a oțelurilor electrice și a feroaliajelor, alături de instalații și echipamente miniere, turbocompresoare axiale, radiale și helicoidale, diferite tipuri de turbine, echipamente navale etc., ochii noștri sînt atrași de o machetă precum și de un impresionant panou care reprezintă oțelăria cu convertizoare cu oxigen de la Combinatul siderurgic din Galați, la proiectarea căreia și-au adus contribuția și firme vest-germane. De asemenea — ne spune dr. Klaus Weber, șeful oficiului de presă al concernului — anul trecut s-a încheiat un contract important cu România în domeniul cooperării economice, iar o serie de tratative, privind între altele și crearea de societăți mixte, sînt în curs de definitivare. „Pe de altă parte, un număr însemnat de muncitori români se află la specializare în uzinele noastre — ne informează d. Jürgen Burandt. O delegație din partea acestora se va afla aici în ziua în care îl vom întîmpina pe președintele Nicolae Ceaușescu".

Unul din edificiile concernului

Domnii Karlheinz Beumer, Karlheinz Benthien și Willy Wanders au scos și ei în evidență aspecte grăitoare ale cooperării economice româno-germane, subliniind largile posibilități de dezvoltare pe mai departe a bunelor relații existente între cele două țări, în variate domenii.

Fapt deosebit de important i o serie de componente ale unor instalații urmează să fie livrate uzinelor germane de către industria românească. În acest fel se are în vedere respectarea avantajului reciproc, pentru că, așa cum pe drept cuvînt observa d. Jürgen Burandt — cooperarea presupune largi schimburi convenabile pentru ambele părți, precum și intensificarea conlucrării în domeniul științifico-tehnologic.

La „Gutehoffnungshütte", așadar, se nutrește mai mult decît... speranță, în ceea ce privește stringerea în continuare a legăturilor economice dintre România și R.F. Germania.

Norvegia se pronunță pentru extinderea de către țările riverane a apelor teritoriale pînă la 200 mile marine

OSLO 23 (Agerpres). — Guvernul Norvegiei va sprijini, la viitoarea Conferință internațională privind dreptul mării, principiul potrivit căruia țările riverane au dreptul să-și stabilească limita zonei naționale de pescuit pînă la 200 de mile marine. Un purtător de cuvînt al Ministerului Pescuitului a declarat că după părerea guvernului norvegian limita de 200 de mile a zonei naționale de pescuit ar trebui să dobîndească o recunoaștere internațională.

După cum se știe, Norvegia susține poziția Islandei care în septembrie 1972 și-a extins limita zonei naționale de pescuit la 50 de mile, motivîndu-și decizia prin importanța vitală a resurselor de pește pentru populația islandeză.

● PE SCURT ● PE SCURT ● PE SCURT ● PE SCURT ● PE SCURT ●

● Proiect de cartă privind crearea universității internaționale a O.N.U.

COMITETUL pentru crearea unei universități internaționale a Națiunilor Unite de pe lîngă U.N.E.S.C.O. a pus la punct un proiect de cartă în acest scop. Sediul nu se va afla într-un singur loc, ci va fi creată o rețea de centre de cercetări și de pregătire atît în țările dezvoltate cît și în țările în curs de dezvoltare.

Înainte de a fi prezentat, în toamna acestui an, Adunării Generale O.N.U., proiectul va fi supus aprobării Consiliului Executiv al U.N.E.S.C.O. și Consiliului Economic și Social al Națiunilor Unite.

ÎN REGIUNEA PERUANĂ „CALLEJON DE GUAYLAS" au fost inaugurate localurile a 240 de școli, construite în localitățile afectate de cutremurul din mai 1971.

LA PRAGA S-A EFECTUAT un schimb de note la acordul privind reglementarea problemelor financiare între R.S. Cehoslovacă și Canada. În acest fel, după cum informează agenția C.T.K., acordul semnat la Ottawa la 18 aprilie 1973 a intrat în vigoare, constituind un element important pe linia dezvoltării relațiilor reciproce, creînd, totodată, premise în vederea dezvoltării lor în toate domeniile.

ÎN PORTUL FRANCEZ TOULON au avut loc, recent, experiențe asupra capacității organismului uman de a supraviețui într-o atmosferă cu un procent ridicat de gaz carbonic. Șase marinari francezi — care s-au oferit voluntar — au stat, timp de 46 de zile, într-un habitaclu în care erau introduse, la intervale regulate, cantități reduse de gaz carbonic. Primele concluzii ale experiențelor au arătat că procentul de doi la sută de gaz carbonic în atmosferă nu provoacă nici o tulburare fiziologică.

LA ABIDJAN S-A ANUNȚAT că, în anul 1974, Coasta de Fildeș va dispune de o instalație electronică modernă care va asigura difuzarea de emisiuni TV pe întreg teritoriul țării.

PRIMUL MINISTRU AL REPUBLICII IRLANDA, Liam Cosgrave, s-a pronunțat, într-un discurs rostit la o reuniune a partidului Fine Gael, de guvernămînt, pentru soluționarea pe cale pașnică a situației din provincia britanică Irlanda de Nord, declarînd că guvernul său va face tot posibilul „pentru a încuraja pe cei care au ales acțiunea politică, preferînd-o violenței".

MUNCITORII NICARAGUAENI care lucrează în construcții au declarat grevă cerînd îmbunătățirea condițiilor de muncă și de trai.

AUTORITĂȚILE FRANCEZE au hotărît să întreprindă o serie de acțiuni pentru depoluarea celui mai mare lac din Franța, Bourget, cu o suprafață de 44 kilometri pătrați, deoarece, în ultimii ani, se înregistrează numeroase semne de degradare, printre care dispariția unor specii de pești.

ȘASE PANOURI CU PICTURI BIZANTINE, datînd din anul 1200, au fost furate din catedrala română Caorla, din apropiere de Veneția. De asemenea, au fost semnalate dispariții a cinci relicvarii de argint, din secolul al VI-lea și a șase candelabre.

GUVERNUL JAPONEZ A HOTĂRÎT să semneze Acordul internațional privind prevenirea poluării oceanelor, adoptat de Conferința de la Stockholm asupra mediului înconjurător.

● Imprudența fumătorilor și... incendiile

Într-un raport întocmit de Comisia națională americană pentru prevenirea incendiilor se arată că 57 la sută dintre incendiile izbucnite în locuințe în S.U.A., sînt datorate imprudenței fumătorilor, care aruncă resturi de țigări nestinse.

ingerpres ORA 12

BEIRUT. — Premierul desemnat al Libanului, Takieddine Solh, însărcinat de președintele Suleiman Frangieh cu formarea noului guvern libanez, și-a început consultările. Obiectivul premierului desemnat este de a forma, după cum a declarat, „un guvern capabil să-și asume toate responsabilitățile care decurg din actuala situație internă din Liban".

□

CAIRO. — Președintele Consiliului Comandamentului Revoluției din Libia, Moamer El Geddafi, a sosit, la Cairo, pentru a avea întrevederi — calificate ca importante de către agenția M.E.N. — cu președintele Republicii Arabe Egipt, Anwar Sadat.

memento

TEATRE

CONCERT SIMFONIC. Dirijor: KURT WÖSS (Austria) azi ora 20 — **Ateneul român.**

TURANDOT azi ora 19.30; RĂPIREA DIN SERAI mîine ora 11; STUDIO DE BALET mîine ora 19.30 — **Opera română**, tel. 16.48.20.

LA CALUL BĂLAN azi și mîine ora 20; MY FAIR LADY mîine ora 19.30 — **Teatrul de operetă**, tel. 14.80.11.

ANUNȚUL LA MICA PUBLICITATE azi ora 20; JOC DE PISICI mîine ora 20 — **Teatrul „Lucia Sturdza Bulandra"**, tel. 14.60.60.

PUTEREA ȘI ADEVĂRUL azi și mîine ora 20 — **Teatrul „Lucia Sturdza Bulandra"**, sala Studio, tel. 12.44.16.

TRAVESTI azi ora 20; TREI FRAȚI GEMENI VENEȚIENI mîine ora 10.30; SĂ NU-ȚI FACI PRĂVĂLIE CU SCARA mîine ora 15.30; DULCEA PASĂRE A TINEREȚII mîine ora 20 — **Teatrul național „I. L. Caragiale"**, sala Comedia, tel. 14.71.71.

IADUL ȘI PASĂREA azi ora 20; DESPRE UNELE LIPSURI, NEAJUNSURI ȘI DEFICIENȚE ÎN DOMENIUL DRAGOSTEI mîine ora 20 — **Teatrul național „I. L. Caragiale"**, sala Studio, tel. 50.63.20.

...ESCU azi ora 20; COMEDIE CU OLTENI mîine ora 20 — prezintă Teatrul Giulești **la Teatrul de vară Herăstrău.**

NATHAN ÎNȚELEPTUL azi ora 19.30; UN MAZELTOV PE PLACUL TUTUROR mîine ora 19.30 — **Teatrul evreiesc**, tel. 21.36.71.

ARENA '73 — azi ora 19.30, mîine orele 16 și 19.30 — **Circul „București"**, telefon 11.01.20.

CINEMATOGRAFE

LUMEA SE DISTREAZĂ — **Capitol** (16.29.17) — 9, 11, 13, 15, 17, 19, 21.

SEMNALE — **Lumina** (16.23.35) — 9, 11.15, 13.30, 16, 18.30, 20.45.

MONTE CARLO — **Patria** (11.86.25) — 10, 12.30, 15.15, 18, 20.45; **Luceafărul** (15.87.67) — 8.30, 11, 13.30, 16, 18.30, 21.

FLUTURII SÎNT LIBERI — **Scala** (11.03.72) — 9, 11.15, 13.45, 16.15, 18.45, 21.15; **Festival** (15.63.84) — 9, 11.30, 13.45, 16.15, 18.45, 21.15; **Modern** (23.71.01) — 9, 11.15, 13.30, 16, 18.15, 20.45.

SIMON TEMPLAR INTERVINE — **București** (15.61.54) — 9, 11.15, 13.30, 16.15, 18.45, 21; **Favorit** (31.06.15) — 8.45, 11, 13.30, 16, 18.30, 21.

ULTIMUL CARTUȘ — **Central** (14.12.24) — 9.15, 11.30, 13.45, 16, 18.15, 20.30; **Excelsior** (18.10.88) — 9, 11.15, 13.30, 16, 18.30, 21; **Melodia** (12.06.88) — 9, 11.15, 13.30, 16, 18.30, 20.45; **Gloria** (22.44.01) — 9, 11.15, 13.30, 16, 18.15, 20.30.

AVENTURILE LUI BABUȘCĂ — **Bucegi** (17.05.47) — 15.30, 17.45, 20; **Doina** (16.35.38) — 11.15, 13.15, 15.30, 18, 20.15.

SĂLBĂTICIA ALBĂ (9—12 în continuare); PROGRAM DE DOCUMENTRE ÎN PREMIERĂ (20.15) — **Timpuri Noi** (15.61.10).

VERONICA — **Înfrățirea între popoare** (67.14.70) — 16, 18, 20; **Cosmos** (35.19.15) — 15.30, 18, 20.

PE ARIPILE VÎNTULUI — **Grivița** (17.08.58) — 10, 14.30, 19.15; **Tomis** (21.49.46) — 9, 14, 18.30.

CIPRIAN PORUMBESCU — **Floreasca** (33.29.71) — 15.30, 19; **Miorița** (14.27.14) — 9, 12.30, 16, 19.30.

ROND DE NOAPTE — **Buzești** (15.62.79) — 9, 11.15, 13.30, 16, 18.15, 20.30; **Aurora** (35.04.66) — 9, 11.15, 13.30, 15.45, 18, 20.15.

ADIO ARME — **Ferentari** (80.49.85) — 10, 16

HOMOLKA ȘI PORTOFELUL — **Ferentari** (80.49.85) — 19.

ACEA PISICĂ BLESTEMATĂ — **Dacia** (16.26.10) — 8.30, 10.45, 13.15, 15.45, 18.15, 20.45; **Giulești** (17.55.46) — 15.30, 18, 20.30.

CEAȚA — **Pacea** (31.32.52) — 16, 18, 20.

CE SE ÎNTÎMPLĂ, DOCTORE? — **Unirea** (17.10.21) — 15.30, 18, 20.30.

O ZI MAI LUNGĂ DECÎT UN AN — **Moșilor** (12.52.93) — 15.30, 18, 20.15.

CÎND LEGENDELE MOR — **Lira** (31.71.71) — 15.30, 18, 20.15; **Arta** (21.31.86) — 15.30, 18, 20.15.

CU MÎINILE CURATE (15.30, 18); CLASA MUNCITOARE MERGE ÎN PARADIS (20.15) — **Cotroceni** (49.48.48).

COPIII CĂPITANULUI GRANT — **Volga** (11.91.26) — 9, 11.15, 13.30, 16, 18.15, 20.30; **Flamura** (22.07.40) — 9, 11.15, 13.30, 16, 18.15, 20.30.

O FLOARE ȘI DOI GRĂDINARI — **Drumul Sării** (31.28.13) — 15.30, 19.

POLIȚIA MULȚUMEȘTE — **Cringași** (49.21.15) — 15.30, 18, 20.15.

SOLARIS — **Viitorul** (11.48.03) — 15.30, 19.

GRĂBIȚI APUSUL SOARELUI — **Popular** (35.15.17) — 15.30, 19.

AICI ZORILE SÎNT DIN NOU LINIȘTITE — **Vitan** (21.39.82) — 10.30, 15.30, 19.

DRUMUL SPRE VEST — **Munca** (21.50.97) — 15.30, 18, 20.15.

OMUL NU E SINGUR — **Rahova** (23.91.00) — 15.30, 18, 20.15.

EU NU VĂD, TU NU VORBEȘTI, EL NU AUDE — **Progresul** (23.94.10) — 15.30, 18, 20.15.

TRUBADURII DIAVOLULUI — 16; STAN ȘI BRAN STUDENȚI LA OXFORD — 18.30, 20.30 — **Cinemateca** (sala Union) — 13.49.04.

GRĂDINI CINEMATOGRAFE

SIMON TEMPLAR INTERVINE — **Stadionul Dinamo** (11.03.72) — 20.30; **Arenele Romane** (14.12.24) — 20.15; **București** (15.61.54) — 20.15.

ORGANIZAȚIA — **Festival** (15.63.84) — 20.15.

MONTE CARLO — **Luceafărul** (15.87.67) — 20.15.

LUMEA SE DISTREAZĂ — **Capitol** (16.29.17) — 20.15.

FLUTURII SÎNT LIBERI — **Modern** (23.71.01) — 20.15; **Select** (14.27.14) — 20.30.

ROND DE NOAPTE — **Aurora** (35.04.66) — 20.30; **Buzești** (15.62.79) — 20.15.

CE SE ÎNTÎMPLĂ, DOCTORE? — **Unirea** (17.10.21) — 20.15.

CÎND LEGENDELE MOR — **Lira** (31.71.71) — 20.30; **Arta** (21.31.86) — 20.30.

DOMNULUI PROFESOR, CU DRAGOSTE — **Moșilor** (12.52.93) — 20.30.

PE ARIPILE VÎNTULUI — **Tomis** (21.49.46) — 20.15.

AICI ZORILE SÎNT DIN NOU LINIȘTITE — **Vitan** (21.39.82) — 20.15.

AVENTURILE LUI BABUȘCĂ — **Bucegi** (17.05.47) — 20.30.

TELEVIZIUNE

AZI

PROGRAMUL I

16.00 Telex.
16.05 Cunoașteți legile?
16.20 Barzi și rapsozi: Angelina Savu din comuna Bilca, județul Suceava.
16.30 Emisiune în limba germană.
18.15 Ritm, tinerețe, dans. Spectacol organizat la Tg. Mureș.
19.00 Medalion: Ștefan Ludwig Roth.
19.20 1001 de seri.
19.30 Telejurnal ● Cincinalul înainte de termen — 1973, an hotărîtor.
20.00 Cîntecul săptămînii: „Minerul și cerul" de Vasile Veselovski. Text de Mihai Maximilian. Interpretează Doina Spătaru-Olinescu.
20.05 52 de inițiative în 52 de săptămîni.
20.15 Teleenciclopedia.
20.55 Publicitate.
21.00 Film serial: Mannix.
21.50 Parada vedetelor.
22.10 Imagini din Luxemburg.
22.20 Telejurnal.
22.30 Caleidoscopul operetei.
23.00 Fotbal: U.R.S.S. — Brazilia. Înregistrare de la Moscova.

PROGRAMUL II

16.00 Agenda.
16.10 Film serial: Daktari.
16.35 Armonii intime.
17.15 Azi și mîine. Emisiune de informație culturală la zi.
17.25 Reporterii noștri peste hotare.
17.50 Istoria filmului sonor: Zboară cocorii. Cinematograful sovietic postbelic.

MÎINE

PROGRAMUL I

8.00 Bună dimineața!
8.20 Cravatele roșii.
9.15 Film serial: Daktari.
9.40 Viața satului.
10.40 Emisiune în limba maghiară.
12.30 De strajă patriei.
13.00 Album duminical.
16.40 Film serial pentru tineret: Tunelul timpului. Episodul XII — Alamo. Cu James Darren, Robert Colbert. Regia Sobey Martin.
17.30 Fotbal: Dinamo — C.F.R. Cluj și U.T.A. — Universitatea Craiova. Transmisiuni directe alternative de la București și Arad. În pauză: reportajul filmului Oina — sportul nostru național.
19.20 1001 de seri.
19.30 Telejurnal ● Săptămîna politică internă și internațională în imagini.
20.10 Cronică la o aniversare.
20.25 Film artistic: Vikingii. Producție a studiourilor americane. Cu: Kirk Douglas, Tony Curtis, Ernest Borgnine, Janet Leigh. Regia: Richard Fleisher.
22.35 Telejurnal ● Sport.

PROGRAMUL II

11.00—13.00 Concertul orchestrei simfonice a filarmonicii „George Enescu". Dirijor: Kurt Wöss (Austria). În pauză: Viața muzicală în actualitate.
20.10 Avanpremieră.
20.15 Eroi îndrăgiți de copii. Interpretează Mihaela Istrate și Iurie Darie.
20.45 Cîntece de pe Someș cu Maria Butaciu.
21.00 Program de circ.
21.15 Telex tehnico-științific.
21.30 Emisiune de varietăți: Un cuplu pe adresa dv.

3 Redacția și administrația, str. Brezoianu nr. 23—25. Centrala telefonică: 37 27 77. Secția scrisori și biroul juridic: 37 27 73. Publicitatea, str. 13 Decembrie 26, blocul 8, telefon 14 15 16. Cititorii din străinătate pot face abonamente adresîndu-se întreprinderii „ROMPRESFILATELIA" — Serviciul Import-Export Presă — București — calea Griviței nr. 64—66, P.O.B. 2 001. 40 164

108

Biblioteca Județeană Târgu-Mureș

PROLETARI DIN TOATE ȚĂRILE, UNIȚI-VĂ!

INFORMAȚIA Bucureștiului

ZIAR AL COMITETULUI MUNICIPAL BUCUREȘTI AL P. C. R. ȘI AL CONSILIULUI POPULAR AL MUNICIPIULUI BUCUREȘTI

Anul XX — Nr. 6163 | 4 PAGINI 30 BANI | Luni 25 iunie 1973

50 de ani de activitate a Întreprinderii de materiale izolatoare București

3 milioane lei, valoarea producției, în 1923, 175 milioane lei, la același indicator, în anul 1973. Iată o primă comparație semnificativă pentru dezvoltarea impresionantă a unei întreprinderi. O întreprindere care în aceste zile, a împlinit **50 de ani de existență.** Asistam, sîmbătă după-amiază, în sala Casei de cultură a sectorului 2, la adunarea festivă prilejuită de însemnatul eveniment sărbătorit de colectivul de oameni ai muncii de la **Întreprinderea de materiale izolatoare — București.**

Într-o atmosferă de vibrant avînt mobilizator, tovarășa **Lina Ciobanu,** membru al Comitetului Executiv al C.C. al P.C.R., prim-secretar al Co-

(Continuare în pag. a III-a)

MESAJUL adresat de tovarășul Nicolae Ceaușescu

Dragi tovarăși,

Doresc să vă mulțumesc în mod cordial pentru scrisoarea pe care mi-ați adresat-o și pentru invitația de a lua parte la sărbătorirea împlinirii unei jumătăți de secol de la înființarea întreprinderii în care lucrați. Întrucît nu am posibilitatea să particip personal la aniversare, doresc să vă adresez, pe această cale, cele mai calde felicitări, cu prilejul acestui important eveniment din viața întreprinderii dumneavoastră.

Apreciez contribuția însemnată pe care muncitorii, tehnicienii și inginerii întreprinderii de materiale izolatoare au adus-o și o aduc la înfăptuirea politicii partidului de industrializare socialistă, la promovarea progresului tehnic în economia noastră națională. Muncind cu abnegație și devotament, îmbogățindu-și an de an experiența, colectivul întreprinderii a reușit să-și îndeplinească în condiții tot mai bune sarcinile importante ce i-au revenit.

Am convingerea, dragi tovarăși, că, trecînd în revistă — cu prilejul acestei aniversări a întreprinderii — rezultatele activității dumneavoastră, vă veți spori hotărîrea de a dezvolta și mai mult realizările de pînă acum. Sînt încredințat că veți acționa cu pricepere și energie pentru a pune în valoare noi posibilități de sporire și diversificare a producției, de creștere a productivității muncii, de ridicare a calității produselor și realizare de economii — îndeosebi la materiile prime și materiale provenite din import — că, printr-o organizare superioară a muncii și producției, veți asigura o eficiență economică ridicată în întreaga activitate.

Nu mă îndoiesc că veți face totul pentru a vă îndeplini cu cinste angajamentul de a realiza într-un timp mai scurt sarcinile ce vă revin din planul cincinal, aducîndu-vă astfel contribuția, împreună cu celelalte colective de oameni ai muncii, la înfăptuirea cu succes a programului elaborat de Congresul al X-lea și de Conferința Națională ale partidului privind dezvoltarea economico-socială a țării și creșterea bunăstării întregului popor.

Vă doresc tuturor noi succese în activitatea viitoare, satisfacții depline în muncă și în viața personală, multă sănătate și fericire.

ZIARELE DE DIMINEAȚĂ PUBLICĂ

INTERVIUL ACORDAT DE TOVARĂȘUL NICOLAE CEAUȘESCU REVISTEI VEST-GERMANE „DER SPIEGEL"

AUTOCONTROLUL — o garanție a calității

Autocontrolul și controlul reciproc, inițiativă lansată de întreprinderea „FLACĂRA ROȘIE", au fost preluate de un mare număr de întreprinderi bucureștene, între care cele ale industriei ușoare dețin o pondere însemnată. Cum se reflectă practic acum, după mai bine de doi ani de la preluare, efectele inițiativei asupra nivelului calitativ al produselor? Iată întrebarea al cărei răspuns l-am căutat în două întreprinderi din cadrul Ministerului Industriei Ușoare.

— **Pentru a defini efectele autocontrolului, cel mai simplu lucru este să vă prezint o situație a planului de calitate care, numai în cinci luni din acest an, reflectă o creștere a indicelui planificat de la 96,8 la 98,1 la sută, ceea ce înseamnă îndeplinirea angajamentului anual** — ne-a spus tov. **Teodor Mihes,** directorul întreprinderii „SELECT". **Totodată, trebuie arătat că paralel au fost întreprinse o serie de măsuri în vederea îmbunătățirii parametrilor tehnico-calitativi ai produselor, fapt care se reflectă în creșterea gradului de competitivitate, în afirmarea tot mai puternică a produselor noastre în circuitul pieței mondiale. Una dintre acestea (care la specificul întreprinderii are un caracter permanent) se referă la înnoirea rapidă a articolelor, în această etapă accentul căzînd pe cele din poliester texturat în amestec cu lînă, mătase naturală, acetat — produse cu o rezistență și o purtabilitate sporite.**

Emil Munteanu-Retevoescu

(Continuare în pag. a III-a)

LA ORA PRIMULUI SCHIMB PE ȘANTIERE

— De luni pînă sîmbătă, pontind alături de constructori —

Constructorii bucureșteni au de realizat în acest an un bogat program de investiții industriale, și social-culturale. Rezultatele obținute pînă acum, măsurile adoptate de Secretariatul Comitetului municipal de partid și Biroul permanent al Comitetului executiv al C.P.M.B., activitatea susținută de îndrumare și control desfășurată de comandamentul pentru construcții constituie garanții certe că programul de investiții va fi realizat integral și în condiții calitativ superioare. Desigur că pentru a da deplină acoperire angajamentelor asumate pentru îndeplinirea exemplară a sarcinilor curente și pregătirea corespunzătoare a frontului de lucru '74 se impun a fi eliminate și o serie de deficiențe a căror importanță nu poate fi minimalizată.

Ne-am propus ca, în această săptămînă, LA ORA PRIMULUI SCHIMB, să fim ZI DE ZI alături de constructori. Deci, AZI DIMINEAȚĂ, între orele 7 și 8, am „pontat" pe șantiere. În obiectiv: PUNCTUALITATEA LA PROGRAM.

Ziua bună se cunoaște de dimineață

Ora 7, pe șantierul I PANTELIMON al I.C.M. I. Constructorii blocului 3 — de peste 150 metri lungime — au pontat cu toții. Oamenii din formațiile conduse de maistrul **Victor Goganță** începuseră lucrul, fiecare știind ce are de executat în primul schimb.

Din birou nu se pun în mișcare macaralele!

Vizităm și ȘANTIERUL 1 AL I.C.M. 5. La ora 7,20 maistrul, înconjurat de constructori, repartiza formațiile la punctele de lucru. Pînă și-au luat uneltele și materialele și au început efectiv lucrul s-au mai pierdut alte minute prețioase. Cele trei macarale de lîngă blocurile din prefabricate, erau în repaus. Abia spre ora 8 una dintre ele a ridicat echipei de montaj primul element prefabricat. Iar șeful șantierului, **Giuros Grigoris** răsfoia în biroul său diferite hîrtii...

N. Cucui
I. Bălan

(Continuare în pag. a III-a)

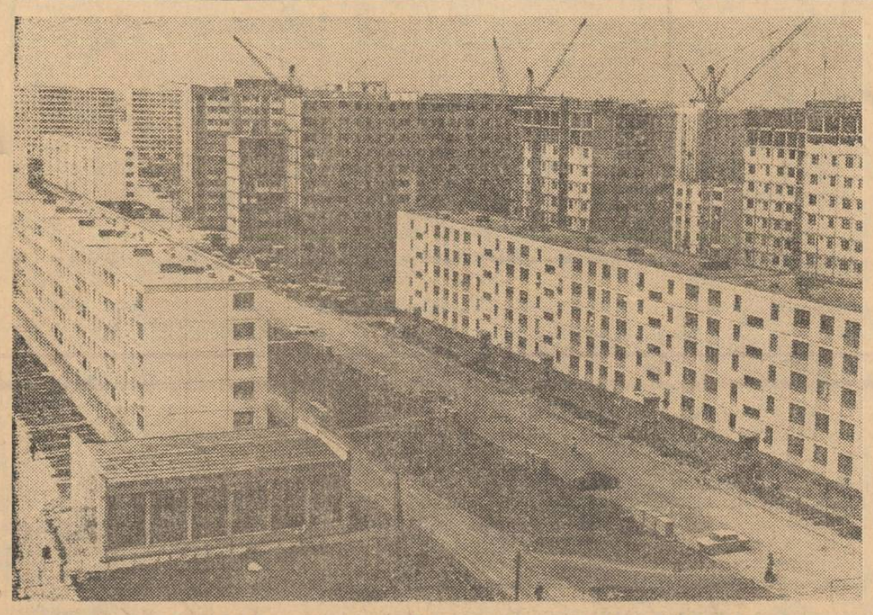

Recunoașteți locul? E firesc să ezitați. În Drumul Taberei, ca de altfel în toate cartierele Capitalei, noile locuințe compun o geografie urbană în continuă schimbare.

O mare serbare polisportivă în parcul Herăstrău

Clubul sportiv municipal București și-a inaugurat activitatea

Ieri dimineața, la bazele sale din parcul Herăstrău, **Clubul sportiv municipal București** și-a început activitatea printr-o mare serbare polisportivă, la care și-au dat concursul numeroși reprezentanți ai celorlalte cluburi și asociații din Capitală. La festivitatea inaugurală au fost prezenți tovarășii **Gheorghe Cioară,** membru al Comitetului Executiv al C.C. al P.C.R., prim-secretar al Comitetului municipal București al P.C.R., primarul general al Capitalei, **Nicolae Matei** și **Constantin Petre,** secretari ai Comitetului municipal București al P.C.R., general-locotenent **Marin Dragnea,** prim-vicepreședinte al

C. D.

(Continuare în pag. a IV-a)

ÎNSEMNE NOBILIARE

O alăturare semnificativă: muncă patriotică și șantiere ale tineretului. Cotidian, acest spirit creator își adaugă noi valențe puse sub semnul entuziasmului și al dăruirii, însemne nobiliare ale unui sfert de veac de tradiție. Pe șantierul tineretului de la **Străulești** am întîlnit, ieri, în primele ore ale dimineții, brigada condusă de Constantin Viu, secretarul organizației U.T.C. de la Întreprinderea de foraj și lucrări geologice speciale.. Se lucra la amenajarea viitoarei plaje și a

(Continuare în pag. a IV-a)

Duminică BUCUREȘTEANA

Ora 9. Primii sosiți în tabăra de pionieri și școlari din pădurea Mogoșoaia — peste 100 de elevi din județul Arad — fac tradiționalul careu. „Tabăra s-a deschis de-o săptămînă — ne spune prof. Ion Căpățînă, comandantul unității. Am vizitat, pînă în prezent, Muzeul de istorie a partidului comunist, a mișcării revoluționare și democratice din România, Muzeul satului, Muzeul „Grigore Antipa", am făcut turul orașului București. Azi avem în program begate activități sportive: înot, campionate de minifotbal, baschet, handbal, atletism și șah, precum și concursuri de cîntece, recitări și... ghicitori". Vacanță plăcută!

Orașul și noi

Despre acei artiști, prea adesea anonimi...

De mai multe ori pe săptămînă, cîteva sute de oameni se îndreaptă către atelierele-clasă din str. Cuza Vodă. Aici, la imobilul cu nr. 100 se află Școala populară de artă. Acești oameni — de vîrste și profesii diferite — vin în timpul lor liber să studieze, sub imboldul ce există în mod obișnuit în fiecare dintre noi, către desăvîrșirea acelei picături sorbite din izvorul artei noastre tradiționale. Ei se regăsesc aici, în forma plastică — închipuită prin mijlocirea daltei, în lut, în lemn și piatră, ori a penelului, în tușa de culoare.

Din strădania acestor oameni ai Capitalei, de a se cunoaște și de a se realiza, o parte se răsfrînge și asupra noastră, prin efectul acelei ambianțe nuanțate, proprie orașului în care trăim. Ambianță rezultînd și din anonimul, poate prea anonimul lor aport. Căci, în simetria unei piese turnate de un topitor, în echilibrul aranjamentului unei vitrine, în compunerea unei zone verzi, în discreta artă cu care se armonizează și se dispun liniile îmbrăcămintei cuiva, au fost prezente ochiul și mîna unuia dintre „elevii" Școlii populare de artă — muncitor sau inginer, școlar sau profesor.

Prezența lor în clasele acestei școli — iertat să-mi fie că m-am referit, cu precădere, la cele de artă plastică — preocuparea în sine a atîtor oameni ai muncii pentru perfecționarea continuă și desăvîrșirea propriului orizont profesional și spiritual, sînt și ele o dovadă a mutațiilor calitative determinate de societatea noastră. Și poate — pentru a sublinia și astfel aceste mutații — creațiile lor (căci merită un atare calificativ) își vor găsi mai des locul în parcurile, în sălile de expoziții, în birourile sau în holurile instituțiilor noastre de cultură etc. Ar fi — o astfel de atenție — nu numai o recunoaștere, ci și o datorie ce trebuie împlinită mai consecvent.

Prof. dr. NECULAI PASCU

Aglomerația de la ușile laboratoarelor medicale — o fatalitate?

● Am, n-am nevoie, hai să-mi fac o analiză ● Pacienți abuzivi, dar și recomandări medicale fără discernămînt ● Și minusurile organizatorice trebuie puse sub microscopul... exigenței

Cîteva dimineți la rînd, am vizitat laboratoarele de analize medicale ale principalelor policlinici din Capitală. Ca și cu alte ocazii, și de această dată am întîlnit, la ore matinale, zeci de oameni care așteptau, de vreme îndelungată, deschiderea ghișeelor pentru a obține un bon de ordine la laborator.

La policlinica „Grivița", de pildă, în ziua de 21 iunie, pînă la ora 7, cînd își începe activitatea personalul de laborator, toate cele 60 de bonuri fuseseră repartizate. Cei care au venit mai tîrziu, fără a fi refuzați — este adevărat — au trebuit să aștepte ore întregi.

Care sînt cauzele acestei aglomerații?

— În primul rînd, și acesta-i un lucru pozitiv, cetățenii sînt mai atenți cu propria lor sănătate — ne-a răspuns medicul laboratorului, dr. Eva Romașcanu. Roadele

Gh. Dorneanu

(Continuare în pag. a II-a)

Brigada „Informației" așteaptă sesizările

Cum sînt asigurate serviciile de sezon?

Sosirea (în sfîrșit) a zilelor călduroase readuce în „mieziul" actualității întregul evantai al serviciilor de sezon — de la băutura răcoritoare (și rece!), sorbită pe nerăsuflate la chioșcul de specialitate, pînă la „cîmbaterea" caniculei în bazinele străndurilor, de la desfacerea produselor de sezon pentru excursii și plajă, pînă la asigurarea frigului la domiciliu (întreținerea frigiderului, vînzarea gheții etc.). Au

(Continuare în pag. a II-a)

● La fabrica de mobilă-Militari a intrat în producția de serie un nou model de mobilă. Este vorba de garnitura „Madrid" compusă din trei piese. Este pentru prima oară cînd colectivul fabricii execută în serie garnitura de mobilă stil.

Sport, ultima oră

Semifinalele „Cupei României" la fotbal

Azi, la ora 13, la sediul Federației de fotbal s-au tras la sorți semifinalele **„Cupei României"**: CONSTRUCTORUL GALAȚI — STEAUA (la Ploiești) și CHIMIA R. VÎLCEA — METALUL BUCUREȘTI (la Pitești). Cele două meciuri se vor disputa miercuri, de la ora 17, și vor fi televizate alternativ. Partidele **S. N. Oltenița — Metalul București și Chimia R. Vîlcea — Politehnica Iași,** din ultima etapă a diviziei B, au fost amînate pentru **miercuri 4 iulie.**

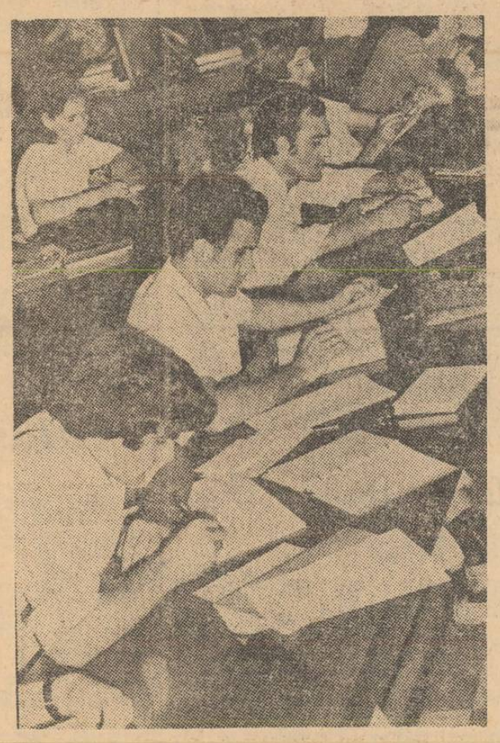

Sesiune! Bibliotecile universitare au funcționat, ieri, cu program non-stop. Pentru o parte a studenților — duminica marilor emoții: susținerea examenului de stat.

IERI, O AMPLĂ DESFĂȘURARE DE FORȚE SUB SEMNUL Opțiunilor pentru munca productivă

Am însoțit și ieri echipele de activiști obștești, cadre didactice, muncitori care, cu răbdare și dragoste, au stat de vorbă cu cei care nu fac încă parte din marea familie a muncii. Am fost bucuroși să consemnăm că, după clipe de chibzuință, nu puțini au optat pentru una sau alta din ofertele de serviciu ce le-au fost prezentate.

Z.O. din str. Frații Bogdan nr. 5, încearcă să motiveze într-un fel nehotărîrea de pînă acum. Are 20 de ani și încă nici o calificare. Oamenii sînt însă gata s-o ajute. Tînăra a simțit aceasta și, din lista ofertelor a ales. E în probă la secția filatură a întreprinderii „Aurora" pentru calificarea la locul de muncă.

N.C. este sudor calificat: și totuși la 26 de ani nu prea vrea să muncească.

— E neplăcut să te tragă oamenii de mînecă și, poate că dintr-un spirit de contradicție, am tot amînat... E timpul însă să trec la treabă.

Așa a și făcut. Dovadă că s-a prezentat la întreprinderea „Dîmbovița" la secția piese de schimb.

... — Să știți că nu e deloc plăcut, la 24 ani, să mănînci încă din banii părinților — ne spune N.V. din calea Șerban Vodă 77.

Și eu, și taică-său și celelalte două fete au serviciu; numai ea, nu (adaugă mama, cu tristețe).

— Am încercat de cîteva ori, dar... Nu vreau să mă mai gîndesc la ce a fost. Mă voi prezenta la întreprinderea „Dîmbovița".

Noi îi dorim succes.

Gabriela Bucur
E. Munteanu

(Continuare în pag. a III-a)

ECOURI LA ANCHETELE ZIARULUI

Gestiune prin... intermediar

De la I.C.L. „Alimentara" sectorul 3 ne-a parvenit un prompt ecou la articolul „O gestiune prin... intermediar". Aflăm astfel că soțul gestionarei Antonina Grigoriu, care se ocupă în fapt în conducător al magazinului, avînd și o comportare ireverențioasă față de cumpărători, nu mai era salariatul I.C.L. „Alimentara" sectorul 3 încă din luna martie 1971. Faptul că soțul gestionarei continua să lucreze în unitate (avea antecedente penale) a fost sesizat și de echipele de control obștesc. În consecință, Antonina Grigoriu a fost scoasă din funcție.

Eugen Eftimiu

(Continuare în pag. a III-a)

● Săptămîna aceasta, ne informează ing. **Petre Dăescu,** directorul Direcției de drumuri și spații verzi a municipiului București, se dă în folosință podul Ciurel de pe rîul Dîmbovița. El face parte dintr-un inel intermediar al orașului care leagă cartierele Giulești, Grivița, Armata Poporului, Drumul Taberei. Pe lîngă marea sa utilitate în circulația rutieră, podul, așa cum este amplasat, se înscrie armonios în peisajul de ansamblu al zonei respective.

● INSTITUTUL METEOROLOGIC COMUNICĂ: Azi, la ora 8, în București, temperatura aerului a fost de 14 grade. Maxima de ieri în aer a fost de 28 de grade, iar minima din cursul nopții de 15 grade.

Timpul probabil de mîine: Vreme răcoroasă. Cerul va deveni treptat variabil. Temporar va mai ploua slab Temperatura aerului: minima va fi cuprinsă între 14 și 16 grade, iar maxima între 22 și 24 de grade.

Secția țesătorie Fabrica de stofe de mobilă Pandurii. Războaiele bat cu „pulsul" lor normal.

— Într-un schimb, la fiecare război se înregistrează cam 25 000 de bătăi. La cel a cărui „inimă" o ascultăm acum, sub „controlul" tinerei țesătoare **Adela Maer,** ritmul ajunge însă la 36 000. Și lucrează la 3 războaie. (Inginer șef Valeriu Vucicu).

...Animație pe calea Victoriei: sosesc concurenții cursei de mars „Cupa PTT". Discretă, în spatele oficialilor, pentru orice eventualitate, o ambulanță sanitară. Ceea ce ne su-

(Continuare în pag. a IV-a)

Cetățenii întreabă — primarul răspunde

— În actualul patrimoniu arhitectonic al Capitalei — aflat într-o necontenită dezvoltare — se integrează și multe zone de pe teritoriul sectorului 8, putînd fi, bunăoară, citate cartierele Bucureștii Noi, calea Griviței, bd. 1 Mai. În același timp, se impun, în continuare, lucrări de modernizare și în alte perimetre ale sectorului. Cetățenii, tovarășe NICOLAE IOSIF, vor să cunoască intențiile edililor în această privință.

— Intenții? Mi se pare o formulare cam atemporală. Mai curînd, să vorbim de certitudini. Menționez că, în prezent, cu sprijinul municipalității, se desfășoară o amplă activitate de modernizare a drumurilor. Mă refer la lucrările de pe șoseaua Chitila (de la capătul tramvaiului 10 și pînă la fosta fabrică de zahăr), de pe șoseaua de centură a Capitalei (legătura dintre comunele Mogoșoaia și Chitila): este în plină desfășurare sistematizarea străzilor de acces spre podul Grant, iar rampa podului se lărgește. În sfîrșit, un alt important obiectiv îl constituie pasajul pe sub calea ferată Jiului—Scînteia; avem promisiunea constructorilor că rămînerile în urmă din perioadele anterioare vor fi recuperate, astfel încît volumul de lucrări stabilit pentru acest an să fie realizat integral.

— Dar există și străzi care nu se află în „centrul" sectorului. Sînt cele cuprinse — întreabă cetățenii — pe lista obiectivelor edilitare?

— Ne-am propus — cu cîteva excepții în cartierul Laminorul — să nu mai avem, în cursul acestui an, nici o stradă fără trotuar și pavaj, sau nebalastată. Hotărîre care a început să se materializeze, chiar cu sprijinul cetățenilor. Pe un număr de 11 străzi (Pieței, Marmurii, Mir-

Sorin Holban
Gheorghe Niculiță

(Continuare în pag. a III-a)

INFORMAȚIA Pe tot globul

Bonnul sub semnul pregătirii vizitei tovarășului Nicolae Ceaușescu

Contemplată de la altitudinea etajului 29 al edificiului **Abgeordneten-Hochhaus** (Blocul-turn al deputaților), care oferă vizitatorului posibilitatea unei privelști circulare asupra orașului, capitala Republicii Federale Germania, situată în cea mai mare parte pe malul sting al Rinului, impresionează prin diversitate și armonie, prin îmbinarea arhitecturii moderne, cu ceea ce se păstrează aici cu grijă din veacurile trecute, ca și prin podurile arcuite triumfător peste fluviu, totul garnisit de vegetația luxuriantă a colinelor înconjurătoare și filtrat prin atmosfera reconfortantă a acelui Bad Godesberg, pe drept comparat de către turiștii francezi cu Versailles-ul.

Oraș natal al genialului muzicii simfonice, Beethoven, oraș în care și-a făcut studiile de tinerețe, la Friedrich Wilhelm Universität, un alt geniu, Karl Marx, Bonnul poartă în inima sa amintiri unice pentru umanitate.

Dar nu încercați de pasiunea retrospectivelor, oricît de seducătoare, ne aflăm noi în capitala federală,

Leonard Gavriliu

(Continuare în pag. a III-a)

7 ARTE ÎN 7 ZILE

O lucrare de Enescu în primă audiție?

Joi se încheie stagiunea Orchestrei simfonice a R.T.V. Pentru concertul dirijat de **Iosif Conta**, studioul din str. Nuferilor va avea ca oaspete un solist italian, **Fausto Zadra**, într-o lucrare de Brahms (Concertul nr. 1 pentru pian și orchestră) și un Enescu aproape inedit. „Poema română", compoziție neinclusă pînă acum în repertoriul formațiilor noastre, cuprinde două părți : una lirică, sugerînd un ajun de sărbătoare ; a doua, vie și antrenantă, culminînd cu sărbătoarea populară propriu-zisă, în care inspirația folclorică este bogat ilustrată. Cu ani în urmă, George Georgescu a introdus în concertele sale numai partea a II-a a poemei enesciene. Se pare că acum asistăm pentru prima oară la audiția integrală a acestei opere care — surprinzător pentru specialiști — este punctată și de pasaje corale ce vor fi interpretate de Corul R.T.V., dirijat de **Aurel Grigoraș**. Programul simfonicului de joi seară este întregit de „Simfonia fantastică" a lui **Berlioz**.

● **Estivală.** Pentru că duminică este 1 iulie, Filarmonica s-a gîndit (bine) să lase la aer liber. Deci, la sfîrșitul săptămînii, în ambianța plăcută a Teatrului de vară Herăstrău, un concert pentru toate gusturile și preferințele : Beethoven, uvertura „Leonora nr. 3", Rondo capricioso de Saint-Saens (solist, Varujan Cozighian), valsuri și polci de Johann și Richard Strauss, Hora Staccato de Dinicu, Dansuri polovțiene din opera „Cneazul Igor" de Borodin. Concertul estival va fi condus de **Mircea Basarab**. Dirijorul corului : **Vasile Pântea**.

NICOLAS ASTRINIDIS

Simeze

Rotonda Ateneului Român, Galeriile Amfora, colecția prof. Garabet Avachian, Biblioteca centrală universitară, vor găzdui noi creații ale plasticienilor noștri.

Arii multiple de manifestare

La Ateneu, arhitectul **Dragoș Morărescu** va prezenta (începînd de vineri, ora 18) peste 100 de lucrări de pictură, grafică și metal bătut, opere inedite, realizate într-o perioadă de aproape 30 de ani. Consemnăm cîteva păreri referitoare la creația sa : „Un artist neliniștit și sever, un sensibil, un căutător de formule grafice și cromatice ; e forța viziunii de ansamblu pe care o impune, frapantă la acest artist cu arii multiple de manifestare ; operele lui Dragoș Morărescu se înscriu în spațiu cu o extraordinară vigoare, cu ritmuri, suprafețe complexe care adună lumina și creează umbre adînci".

● Muzeul de Artă al Republicii, secția de artă decorativă, a deschis la sediul colecției „Prof. Garabet Avachian" (str. Stanislas Cihoschi nr. 10) o expoziție intitulată „Grafica românească în colecția Garabet Avachian".

● Mai multe lucrări de pictură aparținînd lui **Nicolae Milord** vor fi panotate (joi, ora 13,30) în holul Bibliotecii centrale universitare.

Desen satiric și sculptură

Șase sculpturi și 33 de desene semnate de **Florian Calafateanu** vor putea fi vizionate la Galeriile Amfora (vernisajul : simbătă, ora 19). Iată ce ne-a spus plasticianul într-o scurtă convorbire : „M-a interesat totdeauna studiul temeinic al naturii umane, al tarelor care mai dăinuie încă, al viciilor sau tendințelor sociale negative. De aceea, am preferat desenul satiric, caustic, nu cu alură de simplă caricatură, avînd convingerea sinceră că aspectele negative surprinse nu țin de fondul uman al semenilor noștri și, deci, pot și trebuie să fie sublimate".

FLORIAN CALAFATEANU
„Alcofum"

Portrete

De toate, pentru toți...

MAGDA IANCULESCU

Nu e vorba de cunoscuta emisiune radiofonică, ci de programul foarte bogat și divers al Filarmonicii, în această săptămînă. Așadar :

● **Recital de lieduri și duete.** Astă-seară (ora 20), în Sala mică a Palatului, trei personalități artistice proeminente își dau întîlnire pe podium : soprana **Magda Ianculescu**, baritonul **Octav Enigărescu** și pianistul grec **Nicolas Astrinidis**. Cum primii doi sînt prea cunoscuți publicului nostru, pentru a mai avea nevoie de o prezentare, cîteva cuvinte despre oaspetele elen credem că se impun : primele studii muzicale le-a efectuat la București (1939—1940), în 1944 primește primul premiu internațional de interpretare, la festivalul de la Elsted-fodd. În cariera sa artistică a susținut peste 2000 de recitaluri pe mai toate scenele muzicale din lume. În prezent, este directorul Filarmonicii și al Corului mixt din Salonic.

● **Divertisment.** Nedoios că un program cu lucrări de **Johann** și **Josef Strauss**, din care nu lipsesc „Dunărea albastră" și uvertura la opereta „Liliacul", este mai mult decît agreabil. Concertul simfonic extraordinar de marți (Ateneul Român, ora 20) a și fost intitulat, de altfel, „Muzică venează de divertisment" Un argument în plus: la pupitrul orchestrei se va afla dirijorul austriac **Kurt Wöss**.

● **Al 12-lea.** Simbătă, tot la Ateneu, **Valentin Gheorghiu** încheie ciclul „12 concerte extraordinare", oferit cu prilejul împlinirii a trei decenii de la debutul său la Filarmonică. În program, o compoziție proprie („Coral și Fugă pentru orgă și orchestră"), în care va apărea în postură de organist, un concert Mozart, susținut împreună cu tînăra pianistă **Ilinca Dumitrescu**, precum și „Imperialul" lui Beethoven (Concertul pentru pian nr. 5). La pupitrul orchestrei : **Mircea Basarab**.

Rapsodia Română în serie...

● **De astăzi pînă simbătă inclusiv, Ansamblul artistic „Rapsodia Română" prezintă, în sala sa din str. Lipscani nr. 53, spectacolul de cîntece și jocuri populare „Meleaguri fermecate".**

Tot mai bine e pe pămînt...

● Actorul **Ștefan Radof** de la Teatrul „Nottara" este și poet. L-am întîlnit pe bulevardul Magheru, la 12 noaptea, ieșind de la o repetiție de „zi și noapte", cu comedia „Aici a dormit George Washington". Obosit, dar și satisfăcut de modul cum a decurs lucrul, Ștefan Radof ne-a spus :

— În fond, eu aș dori ca în acest spectacol să creez un personaj cu aura acelor romantici care mai găsesc în lună și în stele un motiv de visare. Cu lipsă totală de oxigen de acolo, parcă e mai bine să visezi pe pămînt...

Regizor iugoslav la radio

● Directorul de scenă iugoslav Spase Nelov a regizat „Puișorul și șerpoaica" de Tome Arsovski, pentru premiera de astăzi, de la teatrul radiofonic. În distribuție : Mariana Mihuț, Florian Pittiș, Ileana Stana Ionescu, Octavian Cotescu, Ștefan Mihăilescu-Brăila.

Culise

● **Teatrul de păpuși din Timișoara a întreprins un turneu în Italia, unde a prezentat spectacolele „O fetiță caută un cîntec" de Alecu Popovici, „Fetele din măr" de Viorica Filipoiu și miniatura „Elefantul Bombo măscăriciul și muzicanții" : Localitățile de pe itinerarul artistic al păpușarilor timișoreni : Modena, Casalechio, Vignola, Castelnuovo, Spilamberto, iar la sfîrșit, Capri. De unde și cîntecul...**

Ioana Radu revine

● **După o lungă absență de pe scenele bucureștene, artista poporului Ioana Radu va apărea în premiera pe care Teatrul „Tănase" o pregătește pentru grădina Boema. Cu acest prilej vom asculta în primă audiție romanța lui H. Mălincanu, „Fără să vrei".**

● **AURA URZICEANU** va participa în acest an la Festivalul de jaz de la Newport S.U.A. După care va face un turneu de 5 săptămîni, tot în S.U.A., cu orchestra Duke Ellington. În septembrie va concerta la Torino, Milano și Roma.

Show Gică Petrescu

În holul hotelului „Intercontinental", miercuri, un show cu public și... operatori de la Televiziune. Protagonist : Gică Petrescu, recent întors din turneul întreprins în Canada și S.U.A.

● **La festivalul ziarului „Unita au dat spectacole, pe lîngă numeroase formații străine, corul de cameră „Madrigal" dirijat de Marin Constantin, Grupul de balet modern condus de Miriam Răducanu, Ansamblul de dansuri și cîntece românești al U.T.C., teatrele de păpuși din Craiova și Iași.**

Cinerama

Două premiere cinematografice, dintre care una, o aminare de săptămîna trecută : ● **„Antoniu și Cleopatra"**, cu Charlton Heston în dublă ipostază : de regizor și interpret principal. ● **„Salcîmul liliachiu"**, o producție a studiourilor maghiare, în regia lui Istvan Szekely. Un fel de comedioară cu muzică, gen greu de definit. După cîte se vede, în cazul lunii iunie nu se poate spune că... „sfîrșitul încununează opera".

De la Pitești, la București

Oaspete frecvent al Capitalei, **Teatrul „Al. Davila"** din cetatea automobilelor „Dacia" ne vizitează din nou. În colaborare cu **Comitetul municipal U.T.C.**, artiștii piteșteni organizează mîine, la ora 16, la **Ateneul tineretului**, un simpozion cu tema **„Bălcescu, figură proeminentă a Revoluției de la 1848 în țările române"**, după care miercuri (ora 19,30) vor prezenta în Sala Palatului spectacolul cu piesa **„Bălcescu"** de **Camil Petrescu**, în regia lui Constantin Dinischiotu și scenografia lui Emil Moise. Rolul titular a fost încredințat actorului Sorin George Zavulovici.

● **Ultimul spectacol cu opera lui Benjamin Britten, ALBERT HERRING,** miercuri seara, la ora 19,30. În rolul titular: **VALENTIN TEODORIAN. În distribuție:** Elvira Cîrje, Monica Ranetescu, Marina Mirea, Eduard Tumageanian, Antonius Nicolescu, Pompei Hărășteanu, Aris Ohanesian, Mihaela Mărăcineanu, Valeria Săvu, Gabriela Olariu, Elena Marinescu, Nicolae Bratu. **Conducerea muzicală :** Lucian Anca.

OPERA ROMÂNĂ ne informează

Biletele pentru acest spectacol le puteți procura de la casa Operei Române (telefon 13.18.57.) și de la agenția din calea Victoriei nr. 40 (Pasajul Majestic, telefon nr 16.48.20.)

Agenda politică

CRONICA MUNICIPALA ● **La ordinea zilei, stadiul realizării sarcinilor în domeniul construcțiilor (o analiză în ședința de azi a comandamentului municipal) și proiectul planului de construcții de locuințe, social-culturale și de comerț pentru 1974 (ce va fi prezentat miercuri, în ședința secretariatului Comitetului municipal de partid)** ● **Analiza preocupărilor organelor și organizațiilor de partid privind închiderea anului de învățămînt politic și a măsurilor legate de deschiderea viitorului an (în ședința de marți a Biroului Comitetului de partid al sectorului 1)** ● **Activitatea cultural-educativă desfășurată de consiliul sindicatelor din construcții în sprijinul întăririi disciplinei în muncă (analiză efectuată, marți, de Biroul executiv al Consiliului municipal al sindicatelor)** ● **Ședința Biroului Comitetului municipal de partid** (miercuri) va lua în dezbatere, printre altele, activitatea organelor și organizațiilor de partid, sindicat și U.T.C. din sectorul 1 pentru aplicarea în viață a documentelor Plenarei C.C. al P.C.R. din 3—5 noiembrie 1971 ; modul cum se preocupă organizațiile de partid, comitetele și consiliile oamenilor muncii pentru realizarea programului de urgentare a modernizării producselor și tehnologiilor de fabricație, implicit îmbunătățirea calității, preocuparea organizațiilor de partid și a conducerilor unităților industriale și comerciale pentru introducerea în fabricație și livrarea produselor prezentate în „Expoziția realizărilor economiei naționale 1972" ● Consiliul municipal al sindicatelor organizează miercuri un schimb de experiență privind modalitățile de reducere a cheltuielilor de producție în industria de textile și confecții și o sesiune tehnico-economică (joi) referitoare la pregătirea și perfecționarea forței de muncă ● **Plenare ale comitetelor de partid ale sectoarelor 8** (joi — privind creșterea funcției educative a adunărilor generale ale organizațiilor de bază, formele și metodele folosite pentru activizarea tuturor comuniștilor) **și 1** (vineri — **formarea și dezvoltarea trăsăturilor morale ale tineretului).** POLITICUL ÎN DIRECȚIA ECONOMICULUI ● **„Calitatea produselor — obiectiv fundamental al activității economice"** (azi, dezbatere la Filatura română de bumbac) ● Miercuri, la Uzina mecanică de material rulant „Grivița Roșie" : dezbatere pe tema autoutilării, important mijloc în realizarea cincinalului în patru ani și jumătate ● „Asimilarea de noi produse — sarcină majoră în îndeplinirea angajamentelor asumate" (joi, la IIS Precizia) ● O interesantă masă rotundă — marți, la Combinatul poligrafic „Casa Scînteii" — privind asigurarea și pregătirea forței de muncă. ACTIVITATEA DE PROPAGANDĂ ● Colocvii finale în învățămîntul politic pentru cadrele didactice : la școlile generale nr. 119, 120 (azi), 190 (miercuri) și 108 (joi), Școala profesională „Dîmbovița" (marți), la Liceul „Mihai Eminescu" și Liceul de muzică nr. 1.

Plenara Comitetului de partid al I.T.B.

Plenara Comitetului de partid al I.T.B., la lucrările căreia a participat tovarășul Nicolae Matei, secretar al Comitetului municipal București al P.C.R., a avut la ordinea de zi unele probleme organizatorice. Plenara a eliberat din funcția de secretar al Comitetului de partid al I.T.B. pe tovarășul Gheorghe Diaconescu, în legătură cu trecerea sa în altă muncă, și a ales ca secretar al comitetului pe tovarășul Vasile Istrate.

În încheierea lucrărilor, tovarășul Nicolae Matei s-a referit la necesitatea aplicării consecvente a măsurilor luate de Biroul Comitetului municipal de partid, privind îmbunătățirea transportului în comun. Obligația primordială a salariaților I.T.B. este ca, respectînd normele de întreținere a autovehiculelor, de utilizare a parcului la parametrii corespunzători, să asigure respectarea graficelor de parcurs, astfel încît bucureștenii să poată beneficia de condiții de transport din ce în ce mai bune, pe măsura eforturilor materiale și organizatorice ce se depun de către municipalitate. În acest sens, vorbitorul a subliniat necesitatea creșterii rolului organizațiilor de partid din toate unitățile I.T.B., al tuturor comuniștilor, în dezvoltarea spiritului de inițiativă, întărirea disciplinei în muncă, organizarea temeinică a transportului urban, pentru a face față cerințelor sporite, economice și sociale, la care participă, cu abnegație și elan, întreaga populație a orașului.

O scrisoare pe zi

Cît cîntărește o antenă?

„Terasele unor blocuri sînt deteriorate de pădurea de antene pentru televizoare. Mă întreb de ce nu se iau măsuri eficiente ca acestea să dispară, iar în locul lor să se monteze antene colective, care permit, după cum se știe, o mai bună vizionare a programelor T.V. Eu personal am cerut încă din anul 1971 Direcției generale de gospodărie locativă (D.G.G.L.) să se instaleze și la blocul nostru o antenă colectivă".

DUMITRU BOBOC
str. C. Brîncoveanu nr. 57 bloc 30, scara I, etaj 4, ap. 18

Ing. Gh. Subțirelu și ing. Holman de la D.G.G.L. (au răspuns autorului scrisorii, operativ, adică tot în anul 1971, cu adresa nr. 6072) : „În anul 1972 — vă comunicăm — veți avea montate pe terasa blocului antene colective".

Sîntem la jumătatea anului 1973 și pe terasa blocului cu pricina nu s-a petrecut nici o schimbare.

Constantin Struțuc, șeful secției radio, întreprinderea de agrement și decorațiuni : „Noi instalăm antene colective pe baza comenzilor primite de la D.G.G.L. Anul acesta avem de executat un număr sporit de asemenea lucrări, față de anul trecut și, bineînțeles, în cadrul lor se va include și imobilul din str. C. Brîncoveanu. Din păcate, întîmpinăm mari greutăți pentru că unele unități, printre care și F.E.M.I.-București, nu ne livrează la timp echipamentul necesar executării acestor instalații".

N. R. : Iată un sumar calcul al unui specialist în montarea antenelor colective : o antenă obișnuită cîntărește în medie 5 kg. Două sute de antene — pe terasa unui bloc — ar însemna o tonă de metal. Raportînd-o la numai 100 de blocuri, înseamnă că s-ar putea economisi 100 de tone de metal, dacă în locul „pădurilor" s-ar monta antene colective. Așadar, încă un argument pentru grăbirea ritmului de montare a acestor antene.

Petre Dinescu

Cum sînt asigurate serviciile de sezon?

(Urmare din pag 1)

fost luate măsuri în vederea diversificării acestor atît de necesare prestări, care privesc amplasarea unităților, programul lor de funcționare, aprovizionarea operativă în funcție de cerințe ș.a. Dar, nu este mai puțin adevărat sînt și cazuri în care responsabilitatea unor salariați însărcinați să organizeze serviciile respective este deficitară ; unele unități specializate nu au întregul sortiment de articole solicitat, se înregistrează, cîteodată, închideri de magazine de profil „în pachet", tocmai în timpul solicitărilor anumite „oaze" de răcoritoare te fac să transpiri din pricini mărunte etc.

Așadar, cum sînt asigurate serviciile de sezon ? Așteptăm, în acest sens, sesizările și sugestiile cititorilor noștri, mîine, între orele 7—18, la numărul obișnuit de telefon, 13 61 09.

Aglomerația de la ușile laboratoarelor medicale — o fatalitate?

(Urmare din pag. 1)

educației sanitare, după cum se vede, sînt evidente. Întîlnim însă și reversul medaliei, exagerări, abuzuri. Unele persoane insistă pe lîngă medici să le acorde trimiteri pentru investigații de laborator, considerînd că altfel consultația acordată nu-l concludentă. În această categorie se numără cei ce se exprimă în mod curent : „Sînt, nu sînt bolnav, hai să vedem cum mai stăm cu analizele!".

Acești pacienți uită că astfel provoacă aglomerații artificiale, că în unele cazuri întîrzie accesul la investigație al celor ce au absolută nevoie, că irosesc însemnate fonduri care ar putea fi utilizate pentru cazuri de reală necesitate.

La cele relatate de dr. E. Romașcanu, noi am adăuga și un alt aspect : chiar unii medici de medicină generală trimit fără discernămînt pacienții la laborator.

— Ar fi bine că medicul de circumscripție, și chiar cel de policlinică — ne spunea dr. Hortensia Vines, medic de laborator la Policlinica spitalului „Coltea" — să fie realmente un tampon în fața unor asemenea tendințe. Din păcate, este mai ușor să scrii o recomandare, decît să-ți asumi răspunderea, chiar atunci cînd ai certitudinea unui diagnostic.

Aglomerația la laboratoarele de analize medicale ale policlinicilor are însă la bază și alte pricini. Este vorba și de organizare, de planificare. De pildă, la Policlinica din cartierul Drumul Taberei, toate analizele se execută pe baza unei planificări prealabile a pacienților, bineînțeles în cazul celor care nu constituie urgențe. În schimb, la policlinicile „Coltea" și „Griviția" data prezentării la laborator este lăsată la aprecierea bolnavului, ceea ce face că în unele zile să fie mari aglomerații, iar în altele numărul solicitărilor să fie sub capacitatea de lucru a personalului și, respectiv, a aparaturii din dotare.

Interesantă ni se pare experiența Policlinicii spitalului „Brîncovenesc", unde recoltarea și înregistrarea analizelor nu sînt efectuate de personalul laboratorului, ci al policlinicii. Astfel, practic, aici nu există aglomerație, în cadrul orelor stabilite fiind rezolvate toate solicitările.

La cele de mai sus, se adaugă — așa cum ne-au spus specialiștii din laboratoare — și necesitatea unei mai raționale distribuiri a aparaturii, ținînd cont, printre altele, de faptul că mijloacele moderne de investigare se află în exclusivitate în dotarea spitalelor. Or, trebuie să ținem seama de marele număr de analize pe care este obligat să le execute zilnic un laborator de policlinică (la „Coltea", de pildă, numărul acestora ajunge la circa 300).

Iată, așadar, cîteva modalități pentru a evita aglomerațiile de la ușile laboratoarelor. Este vorba atît de înțelegerea cetățenilor înșiși (și în această ordine de idei credem că se impune și o mai riguroasă stabilire a necesarului de analize), cît și de măsuri de organizare, la nivelul fiecărui laborator, în scopul unei mai eficiente activități cu publicul.

Un semnal luminos sub arcada cerului

I-am întîlnit acolo unde bornele albe marchează pragurile țării, veghind cu strășnicie ca nimeni să nu tulbure viguroasa ascensiune a poporului nostru, condus de partidul comunist, spre tot mai cutezătoare împliniri socialiste.

...Comandantul subunității recepționează informația primită prin telefon de la soldatul Vasile Ermoiu : „La reperul... sînt urme pe fișa de control..." Și, cu privirile ațintite spre macheta cu relieful raionului de pază, maiorul Emil Nedelcu analizează temeinic situația ivită, ordonînd echipei de alarmă să se deplaseze imediat spre reperul cu pricina. Grănicerii împînzesc raionul de pază al subunității, deplasîndu-se pe itinerarele stabilite de comandantul subunității, Fruntașul Vasile Goia și soldatul Gheorghe Iela au deprins bine tainele fiecărui petic de pămînt. Privirile lor iscodesc, metru cu metru, cu ochi pătrunzători, întinderea nesfîrșită. Nu întîmplător întreaga subunitate îi socotește cercetași desăvîrșiți.

În altă parte a raionului de pază se deplasează rapid o mașină.

— Spre foișorul din limita stîngă ! — ordonă sergentul Teodor Gornic

Motorul autoturismului dudue înfundat, viteza sporește. Trebuie să ajungă cît mai repede la foișor, acolo unde soldatul Nicolae Cora își îndeplinește misiunea de observator, să-l ajute să închidă ultima portiță prin care s-ar putea strecura vreun infractor.

Concomitent, fruntașul Goia și soldatul Iela aleargă ca într-o adevărată probă de viteză. Operațiunea este extrem de grea și complicată. Își spun din plin cuvîntul deprinderile însușite în orele de pregătire militară, dar și fermitatea, dîrzenia ostășească.

Între timp, maiorul Nedelcu organizează amănunțit cooperarea cu luptătorii din gărzile patriotice și din detașamentul de pregătire a tineretului. Apoi pleacă în raionul de pază, ca de atîtea și atîtea ori în cele două decenii de cînd comandă subunitatea, și pe care a situat-o, an de an, pe aliniamentul calificativelor maxime. Firește, nu singur, ci prin efortul comuniștilor și uteciștilor al tuturor militarilor.

... Noaptea își așterne pînzele întunericului. Nevăzuți, grănicerii se deplasează în timp record în toate direcțiile probabile de mișcare a „infractorilor". Par călăuziți de o adevărată stea polară. Steaua aceasta nu-i alta decît măiestria ostășească. Acea măiestrie care, la recenta adunare a activului de partid al armatei, a atras înaltele aprecieri ale tovarășului Nicolae Ceaușescu, comandant suprem al forțelor armate, adresate întregii oștiri române, deci și lor, grănicerilor, ca parte inseparabilă a unui tot unitar, închegat, puternic, — brațul înarmat, de nădejde al poporului.

...Un semnal luminos, tras de fruntașul Goia, țîșnește sub arcada cerului, semn că misiunea a fost îndeplinită cu succes. Infractorul marcat — era vorba de un exercițiu tactic — fusese descoperit și reținut.

Ochii grănicerilor din această așezare de la margine de țară, unde s-au format atîtea și atîtea contingente de brави străjuitori, urmăresc traiectoria strălucitoare a semnalului și în inimile lor, încălzite la flacăra înaltului sentiment patriotic, pulsează mîndria că au urcat încă o treaptă a măiestriei grănicerești. Adevărați bărbați ai patriei pe care-i unește suprema chemare a datoriei : veghe neîntreruptă, dîrză și iscusită, la hotarele României socialiste.

GHEORGHE CUMPĂTĂ

25 iunie — Ziua grănicerilor Republicii Socialiste România

Medalii de aur și argint pentru fotografii români

Recent, la Praga, s-au desfășurat lucrările celui de-al doilea concurs internațional de fotografii organizat de uniunile cooperativelor meșteșugărești din mai multe țări socialiste — „Expo-foto '73" — Praga. Cooperația meșteșugărească din țara noastră a participat cu o sută de fotografii alb-negru și color. După cum ne-a informat tov. Aurel Popovici, reprezentantul țării noastre în juriul internațional al congresului, lucrările fotografice românești au fost bine apreciate. Ele au obținut o medalie de aur, trei medalii de argint, două medalii de bronz și șapte mențiuni.

Lucrările premiate vor fi prezentate într-o expoziție ce va fi organizată la Praga în perioada 21—30 septembrie a.c.

● În curînd, locuitorilor din cartierul Berceni le va fi pusă la dispoziție prima unitate de optică medicală a cooperativei „Artă și precizie". Amplasarea ei în cadrul unității de ceasornicărie, existente în complexul comercial Berceni-Sud, ne face să credem că nici una dintre prestațiile respective nu va avea... imprecizii.

azi poch

Medicul : Nu respira

Pacientul : Cu plăcere !

Nu „arați" cablurile electrice

Accente

Într-una din seri, începînd de la ora 20.40, consumatorilor casnici din zona străzii Covasna li s-a întrerupt curentul electric timp de 105 minute. Cauza ? Un excavator a rupt cablul subteran. În cursul lunii trecute au existat 7 asemenea avarii, ca urmare a neglijenței de pe anumite șantiere, care au afectat și unele întreprinderi. Dar, în afară de perturbațiile provocate în consum, deteriorările respective reprezintă pagube directe pentru economie (pierderi de materii prime, utilaje stricate, forță de muncă inutil consumată etc.). Unor asemenea neglijențe li s-a datorat, în 1972, mai mult de 1/2 la sută din numărul avariilor consemnate la instalațiile de transport și distribuție a energiei electrice din București. Dar, deși cauzele sînt cunoscute, măsuri de prevenire nu se iau. Oare numai pentru faptul că reparațiile necesare nu sînt suportate de către cei care au provocat stricăciunea, ci din cotele de organizare a șantierelor, adică din buzunarul statului ?

50 de ani de activitate a Intreprinderii de materiale izolatoare București

(Urmare din pag. I)

mitetului de partid al sectorului 2, a dat citire MESAJULUI ADRESAT DE SECRETARUL GENERAL AL PARTIDULUI, TOVARĂȘUL NICOLAE CEAUȘESCU. Participanții la festivitate au exprimat, prin luările lor la cuvînt, deosebita satisfacție pentru înalta prețuire pe care secretarul general al partidului o acordă rezultatelor obținute în activitatea depusă de colectivul întreprinderii bucureștene.

Directorul întreprinderii, ing. Dumitru Nistor, președintele comitetului sindicatului, Gheorghe Ioniță, Ștefan Husti, pensionar, acum, după 43 de ani de activitate neîntreruptă, muncitorul Constantin Rădulescu, fruntaș în întrecerea socialistă, ing. Vasile Crăciunescu, director general adjunct al Centralei de materiale de construcții, au înfățișat momente din dezvoltarea întreprinderii, au subliniat însemnatele succese dobîndite în cei 25 de ani de la naționalizare, eveniment ce a însemnat o renaștere și o înflorire a activității productive de aici, cu repercusiuni semnificative asupra vieții întregului colectiv de oameni ai muncii. În acest an, al aniversării, activitatea întreprinderii se poate concretiza în cîteva succese: intrarea în funcțiune și atingerea parametrilor proiectați cu 6 luni mai devreme, a instalației de covor PVC termofonoizolator (Romfon); experimentarea, cu succes, a unui nou produs — mocheta moizotex, cu caracteristici superioare mochetelor clasice, actuale; asimilarea noilor produse din poliester armat cu țesătură din sticlă, care înlocuiesc metalul, avînd caracteristici tehnice și de rezistență superioare...

Participanții la festivitate au adresat o telegramă COMITETULUI CENTRAL AL PARTIDULUI COMUNIST ROMÂN, TOVARĂȘULUI NICOLAE CEAUȘESCU, în care se spune: „Cu prilejul aniversării a 50 de ani de la înființarea întreprinderii noastre, vă încredințăm, iubite tovarășe secretar general, că sîntem ferm hotărîți să muncim cu dragoste și abnegație, să ducem la îndeplinire sarcinile care ne revin în actualul cincinal. Muncitorii, inginerii și tehnicienii, în frunte cu comuniștii, vor depune toate eforturile pentru realizarea angajamentelor suplimentare, a indicatorilor de plan pe anul 1973, asigurînd, astfel, premisele pentru înfăptuirea planului cincinal în patru ani și patru luni"

Atmosferă sărbătorească, pătrunsă de entuziasm, care reflectă, din plin, conștiința unei generații angajate plenar în construcția noii societăți.

Autocontrolul

(Urmare din pag. I)

Această susținută înnoire sortimentală a impus întărirea controlului și a autocontrolului pe întreg fluxul tehnologic, începînd cu recepția materiei prime și terminînd cu operațiile de finisare. „Select" este prima întreprindere din țară care a introdus pe lîngă obișnuitele fișe tehnologice, „instrucțiuni de lucru pentru prevenirea defectelor și ridicarea calității produselor". Afișate la fiecare loc de muncă, ele arată cauzele care provoacă defecte, modul de remediere și în competența cui intră reparația, constituind un adevărat ghid al lucrătorului pentru operațiile pe care le execută. Rezultatele acestei inițiative se regăsesc în ponderea tot mai scăzută a capetelor și fisiilor (de la 0,7 la 0,5 la sută), precum și a cupoanelor (de la 2,2 la 1,8 la sută). Semnificativ este și faptul că respingerile au dispărut cu totul. Întreaga marfă livrată către beneficiari interni și externi primind certificate corespunzătoare.

Desigur, la toate aceste succese o contribuție importantă și-a adus-o și munca de educare a oamenilor, creșterea răspunderii lor față de activitatea pe care o prestează, fiecare muncitor devenind un controlor competent și exigent atît al calității proprii, cît și pentru cea a vecinului de la care primește reperele.

— La creație, de pildă — ne explica tov. Elena Petrescu, șefa serviciului C.T.C. — se execută cinci operațiuni. Dacă de la prima se ivește o greșeală pe care lucrătoarea următoare nu o sesizează, toate operațiile sînt compromise. Discuțiile purtate de la om la om au dus la înțelegerea că fiecare respingere înseamnă manoperă suplimentară, deci o rentabilitate scăzută pe întreaga secție. Astăzi pot afirma că asemenea „scăpări" sînt o raritate, întreaga secție fiind ca o familie în care fiecare membru contribuie la prosperitatea ei.

În plus, toți factorii de răspundere de la locurile de muncă execută controlul pe fazele de fabricație, certificînd totodată calitatea fiecărui produs. Rezultatele bune pe care le-a dat autocontrolul în secția confecții au îndreptățit extinderea lui și în preparație. Se scontează, astfel, nu numai pe o îmbunătățire a calității la operațiile de depanat, răsucit și sculuit, unde se mai întîlnesc torsionări, dar și pe creșterea substanțială a productivității muncii în acest sector important.

La cea de a doua întreprindere — uzinele textile „7 Noiembrie", toți factorii de răspundere cu care am discutat au ținut să sublinieze, în primul rînd, importanța rolului formativ pe care autocontrolul îl are în ceea ce privește disciplina muncii.

— Discuțiile cu fiecare meșter, cu fiecare lucrător, separat sau în adunările de partid, sindicat și U.T.C. — ne-a spus tov. Akil Alexandri, directorul întreprinderii — au constituit tot atîtea „trepte" consolidate pe spirala calității. Crearea unei opinii de masă nu numai că a însemnat întărirea simțului de răspundere al oamenilor, dar, în același timp, a stimulat și spiritul lor de inițiativă.

Așa s-a ajuns la introducerea etichetelor cu număr, distribuite pe faze interoperaționale și care indică nominal cine a greșit în secție. Cel mai concludent rezultat este faptul că în mai bine de 17 luni nu s-a primit nici o respingere sau reclamație. Mai mult, după cum sublinia tov. Ioana Dincă, secretara comitetului de partid, calitatea produselor s-a impus tot mai puternic în fața beneficiarilor externi, atît solicitările, cît și prețurile oferite fiind în continuă creștere.

Grija pentru calitate se regăsește aici și în măsurile de ordin tehnic care vizează menținerea în stare de perfectă funcționare a utilajelor. În acest fel calitatea mijloacelor tehnice îmbunătățite, coroborate cu exigența muncitorilor, contribuie la menținerea ștachetei performanțelor la un nivel ridicat.

Rezultatele pozitive constatate în cele două întreprinderi conving că acolo unde autocontrolul a devenit o metodă curentă de lucru, unde oamenii își pun deplin în valoare exigența și priceperea, considerînd îmbunătățirea calității produselor, nu o activitate de campanie, ci o cerință imperioasă a accelerării eficienței economice, rezultatele nu se lasă așteptate. Este, de altfel, și concluzia anchetei noastre.

(Urmare din pag. I)

Ora 10,15, str. Biserica Alexe nr. 10. Nicolae Octavian Pop, zis Niky, zis Mache (29 de ani) doarme. Nici în alte zile nu se scoală mai devreme. Înalt, subțirel, absolvent a 10 clase, gravor de meserie, a lucrat 5 ani la Arta grafică. De șase, stă. I s-a oferit la „Danubiana" un post de operator chimist, dar l-a refuzat spunînd că nu poate lucra... într-o fabrică; a refuzat un post la Alimentara pentru că... „nu se poate scula prea de dimineață".

— Ce faci, totuși toată ziua; care e programul dumitale?

— Hibernez — la figurat. Mă scol pe la 10, iau ceaiul — ce aș putea face altceva? — apoi ies la plimbare cu un amic, stau de vorbă...

Opțiuni pentru munca productivă

Din unicul an de medicină, Georgeta Marcov (calea Șerban Vodă nr. 110), cu doi ani în urmă calculatoare la „Timpuri noi", a reținut cum se fac injecții. Și mai cîștigă și ea un ban (!): fără să se gîndească la pericolul unei asemenea practici. La 26 de ani, locuiește cu sora sa, și ea în „pauză de serviciu" (de o lună a demisionat, după ce a lucrat două săptămîni la o „Alimentară"). Amîndouă „ar vrea să lucreze", zic ele. „Dar... se mai gîndesc". Pînă cînd?

Aici, în blocul E 4 din Vatra Dornei nr. 9 apartament 24, locuiește Mihaela N. La 20 de ani, e de profesie... fără. Și totuși, această făptură stă, împreună cu fratele său, și el fără ocupație, într-un apartament de stat, beneficiind de tot confortul. Nu știu ce este munca, nu-i cunosc prețul dar, paradoxal, trăiesc o intensă viață de noapte în acompaniamentul strident al magnetofonului, al sticlelor și paharelor sparte în tavan, transformînd parchetul în scrumieră și casa într-un loc de pelerinaj. S-ar putea ca cineva să gîndească că „sînt poate orfani și au apucat-o pe un drum greșit. Fără îndrumare și supraveghere se poate întîmpla"... Nu vă pripiți. Cei pe care din greșeală i-ați putea numi orfani sînt copiii inginerului M. N. și ai soției sale, salariată la spitalul Bucur și care, neînțelegîndu-se, și-au separat domiciliile. Tatăl folosește acum altă locuință, menținînd însă și acest apartament. Mama refuză și ea să stea cu copiii săi. Dar copiii se simt bine... „Papa" vine și plătește toate daunele. Toate restanțele la chirie, întreținere și lumină. Toate telefoanele interurbane și internaționale, cele din urmă ridicîndu-se la 200 și chiar 400 lei convorbirea. Plătește tot fără să pună întrebări, fără să ceară socoteală odraslelor sale.

— I-am chemat de nenumărate ori pe părinți pe aici — ne explica președintele comitetului asociației de locatari a blocului. Le-am spus ce se întîmplă în apartamentul lor, petrecerile (slab eufemism) pe care le fac copiii. Nu o să vă vină să credeți, dar nu i-a impresionat deloc. Despre serviciu, nici vorbă.

Este inadmisibil ca în climatul general de muncă, tineri de teapa celor doi frați să se sustragă de la îndatoririle pe care le au față de societate. Și toate acestea sub privirile indiferente ale unor părinți stăpîniți de interesele lor meschine. Cine sînt mai vinovați, părinții sau copiii?

La ora primului schimb pe șantiere

(Urmare din pag. I)

Unde sînt cărămizile?

Pe ȘANTIERUL LICEULUI „G. COȘBUC", din str. Olari, am fost oarecum așteptați.

— Bine că ați venit și pe la noi, ne-a întîmpinat șeful de obiectiv, maistrul Ion Mărărescu.

— De ce?

— Am rămas fără lucrători. Au fost transferați pentru cîteva zile la un alt obiectiv. Or, în această situație termenul de predare stabilit de noi — 15 iulie — rămîne sub semnul întrebării.

Iată o problemă ce se impune a fi rezolvată de conducerea I.C.M. nr. 5. Dar să urmărim în continuare modul cum e folosit timpul de lucru de către ceilalți muncitori.

... La ora 7,15 nici unul din cei cinci muncitori necalificați care pregătesc frontul de lucru pentru zilele următoare nu începuse lucrul.

... Doi șamotori au umblat timp de 10 minute în căutarea cărămizii, care era depozitată la cîțiva zeci de metri de locul de muncă. După ce au găsit-o, altă „pauză". Pentru a o transporta a trebuit să se aștepte ora 8, cînd urmau să sosească pe șantier cîțiva elevi la practică.

... Echipa de caloriferiști ai I.L.M.I. a început lucrul (mai bine zis pregătirea locului de muncă) la ora 7,20, iar șeful de echipă C. Gheorghiță, la ora 7,30 (ora plecării noastre), nu sosise încă pe șantier. Probabil, a trecut mai întîi pe la birou — l-au scuzat lucrătorii...

Deci, nu numai faptul că o serie de lucrători au fost transferați la alt obiectiv împietează respectarea termenului de dare în folosință!

Cetățenii întreabă — primarul răspunde

(Urmare din pag. I)

cești, Paring etc), se execută lucrări de asfaltare; pe altele — în suprafață de 95 000 m p — se fac balastări.

— În unele cartiere — cum sînt Chitila, Dămăroaia — locuitorii nu sînt mulțumiți de modul cum a fost rezolvată problema aprovizionării cu apă potabilă.

— Tocmai în urma propunerilor formulate de cetățeni și a hotărîrilor adoptate de delegații lor, în acest an, cea mai mare parte a fondurilor provenite prin efectul Legii 20/1971 vor fi folosite pentru introducerea rețelei de apă. Lungimea acesteia va depăși 10 km de conductă.

— Fiindcă discutăm de apă, să ne referim și la cea.. de prisos. Mulți cetățeni subliniază necesitatea asigurării scurgerii apelor pluviale, îndeosebi în cartierele 16 Februarie și Laminorul.

— Pe bd. 16 Februarie a fost realizat, provizoriu, un canal deschis care facilitează evacuarea apelor. Încă în acest an, vor începe lucrările pentru introducerea unui canal colector închis. Tot în anul în curs, asemenea lucrări vor debuta și în cartierul Laminorul.

— Sectorul 8 are o frumoasă tradiție sub raportul sprijinirii mișcării de cultură fizică și sport (să fie „de vină" entuziaștii susținători ai Rapidului?). Locuitorii sînt interesați să cunoască ce se întreprinde pentru lărgirea bazei materiale a sportului de masă, în lumina Hotărîrii Plenarei C.C. al P.C.R. cu privire la dezvoltarea continuă a educației fizice și sportului.

— Au fost date în folosință noi terenuri de tenis, volei, baschet, handbal, fotbal, piste de atletism și de popice. Sînt în curs de amenajare, prin muncă patriotică, alte asemenea terenuri — pe străzile Coralilor, Producției, în cartierul Jiului—Scînteia. Baza sportivă a tineretului, amplasată în inima salbei de lacuri a orașului, lîngă podul Străulești, va fi pusă la dispoziția publicului în această lună. Menționez că baza cuprinde un ștrand și un complex sportiv dotat pentru practicarea majorității disciplinelor. În perspectivă, iubitorii de sport vor putea beneficia și de noile baze „Tehnometal", „Locomotiva" complexul C.F.R. „Grivița", „Rapid" (bază nautică), amplasate pe malul viitorului lac Grivița.

ECOURI LA ANCHETELE ZIARULUI

(Urmare din pag. 1)

Replică severă afacerismului

Actele de necinste, de incorectitudine profesională consemnate în articolul „Afacerism sub firma cooperativei", au fost ferm repudiate de către colectivul de muncă al cooperativei „Constructorul". Comitetul executiv al cooperativei a hotărît măsuri menite să curme astfel de stări de fapt. Șefului de echipă Nicolae Mateescu i s-a desfăcut contractul de muncă. Radu Roșcanu a fost scos din munca de conducere pe care o avea, urmînd a fi pus în discuția adunării generale. Ing. Gheorghe Bădici, șeful serviciului producție, a fost retrogradat pe timp de două luni, iar lăcătușul Stan Cazan pe timp de o lună. Comisia de analiză a cazurilor semnalate de ziar va prezenta concluziile sale organelor de anchetă penală. Sîntem încunoștințați că s-au luat, totodată, o serie de măsuri de ordin organizatoric, tehnic etc. de natură să conducă la îmbunătățirea substanțială a activității cooperativei. Promitem să le urmărim eficiența.

INFORMAȚIA pe tot globul

Intîlnirea lui Leonid Brejnev cu reprezentanți ai cercurilor de afaceri din S.U.A.

WASHINGTON 25 (Agerpres). — Luînd cuvîntul la o întîlnire cu reprezentanți ai cercurilor de afaceri din S.U.A., Leonid Brejnev s-a referit la noua semnificație pe care o capătă în epoca noastră comerțul, colaborarea economică între state. Progresul nestăvilit pe plan economic, tehnico-științific, cultural, duce la o creștere uriașă a nevoilor și cerințelor oamenilor și impune o diviziune internațională a muncii din ce în ce mai largă, impune dezvoltarea comerțului, a relațiilor economice, tehnico-științifice și culturale între state. Apreciind că noile cerințe ale vremurilor nu și-au găsit o reflectare deplină în practica relațiilor economice internaționale, vorbitorul a explicat aceasta și prin faptul că gîndirea oamenilor rămîne uneori în urma noilor realități ale vieții economice. El a apreciat că principalul factor care a constituit un obstacol în calea extinderii colaborării reciproc avantajoase între U.R.S.S. și S.U.A. l-au constituit condițiile politice. Oprindu-se, în continuare, la consecințele pe care le-a avut perioada „războiului rece" pentru relațiile economice, a subliniat că încordarea în sfera politică a obligat Uniunea Sovietică și alte țări să trăiască retrase, nu le-a permis să meargă spre o dezvoltare largă a colaborării. Dar dacă acest lucru a continuat 10—20 de ani, a spus el, aceasta nu înseamnă că o asemenea situație trebuie să se prelungească la infinit.

Trebuie lichidat cu tot curajul tot ceea ce este perimat, trebuie să se meargă înainte pe calea întăririi păcii, destinderii, a dezvoltării colaborării. Pot spune cu toată răspunderea, a continuat el, că partidul și guvernul nostru văd în aceasta scopul înalt al politicii lor și că ea este sprijinită întru totul de poporul sovietic. Aș vrea, în legătură cu aceasta, să recunosc, de asemenea, meritele poporului american și atitudinea sa pozitivă, ale președintelui S.U.A., Richard Nixon, ale reprezentanților lumii de afaceri.

După ce a evocat convorbirile avute în ultimele zile cu conducătorii americani și a arătat că un loc important l-au ocupat problemele dezvoltării relațiilor economice între cele două țări, Leonid Brejnev și-a exprimat părerea că un plan de mari proporții, care să abordeze problema pe scară largă, avînd în vedere o perspectivă îndelungată, de aproximativ 20 de ani, ar deschide posibilități uriașe pentru aceasta. Totodată, a declarat el, examinînd recent situația în domeniul relațiilor economice externe ale U.R.S.S., am ajuns la concluzia că în prezent nu ne poate satisface ceea ce am realizat. Vorbitorul a menționat că au fost criticate sever unele departamente sovietice de resort pentru lipsa unor inițiative de proporții mari, pentru lipsa de curaj, pentru concepții învechite, pentru lipsurile din activitatea lor. În același timp, el a arătat că, deși îi stimează pe oamenii de afaceri americani pentru spiritul lor întreprinzător, trebuie să remarce că nici ei nu au dat dovadă uneori de curajul cuvenit, nu manifestă inițiativă de mari proporții și trăiesc cu concepții perimate.

În încheierea întîlnirii sale cu oamenii de afaceri americani, Leonid Brejnev a declarat că el consideră un lucru imposibil să se amestece în treburile interne ale S.U.A. Cred, a spus el, că în abordarea relațiilor dintre U.R.S.S. și S.U.A., ca și între toate celelalte popoare și țări, este foarte important să se țină seama că fiecare popor își are sistemul său statal și social, particularitățile sale naționale, tradițiile și obiceiurile sale.

PERU: Încă 500 000 de hectare de pămînt distribuite țăranilor

LIMA 25 (Agerpres). — Guvernul peruan a distribuit peste 500 000 hectare de pămînt locuitorilor din zonele rurale ale țării cu prilejul celei de-a patra aniversări a legii de reformă agrară. Pînă în prezent, 3 600 748 hectare de pămînt au fost împărțite la 174 203 familii de țărani peruani reuniți în cooperative, societăți agricole de interes social, comunități rurale sau proprietăți mici și mijlocii.

Solidaritate frățească față de cauza dreaptă a poporului coreean

ASTĂZI se împlinesc 23 de ani de la începerea războiului din Coreea, în cursul căruia poporul coreean — însuflețit de măreața cauză a independenței și suveranității naționale — și-a vădit din plin eroismul și dîrzenia de neînfricat în lupta împotriva agresiunii imperialiste, apărîndu-și cu prețul oricăror sacrificii patria și cuceririle revoluționare, dreptul de a-și decide singur soarta. În fiecare an, perioada dintre zilele de 25 iunie (data declanșării războiului în 1950) și 27 iulie (data semnării armistițiului în 1953), prilejuiește în multe țări ale lumii, printre care și România, numeroase acțiuni în cadrul „Lunii de solidaritate cu lupta poporului coreean".

Sub conducerea Partidului Muncii, în frunte cu tovarășul Kim Ir Sen, poporul coreean, mobilizîndu-și toate forțele și resursele morale și materiale, a dat puternice lovituri inamicului, cucerind o mare victorie militară și politică, și demonstrînd în mod strălucit că nici o forță din lume nu poate înfrînge un popor care își apără ființa națională, libertatea și independența patriei.

În perioada ce a urmat, poporul coreean s-a angajat cu aceeași înaltă conștiință patriotică în munca pentru refacerea țării, pentru edificarea societății socialiste, dobîndind succese de seamă, care atestă forța creatoare, năzuința de a păși nestrămutat pe calea progresului. Toate realizările de pînă acum sînt, în același timp, o bază de nădejde pentru înfăptuirea marelui deziderat al întregului popor coreean — reunificarea pașnică și democratică a patriei sale. Eforturile sincere și perseverente ale Partidului Muncii din Coreea și guvernului R.P.D. Coreene, numeroasele inițiative și propuneri vizînd împlinirea acestui ideal național sînt bine cunoscute. După cum se știe, au avut loc contacte și dialoguri între Nord și Sud, iar la 4 iulie 1972 a fost publicată Declarația comună — act de o deosebită însemnătate pentru destinele poporului coreean, pentru cauza destinderii și păcii în Asia și în întreaga lume. Întîlnirile dintre reprezentanții celor două părți, dialogul angajat cu aceste prilejuri au contribuit la îmbunătățirea atmosferei dintre Nord și Sud, marcînd progrese în perspectiva refacerii unității naționale.

Dînd în continuare dovadă de spirit constructiv și responsabilitate față de năzuințele întregului popor coreean, R.P.D. Coreeană a făcut și alte propuneri valoroase. În primăvara acestui an o importantă sesiune a Adunării Populare Supreme a examinat aspectele interne și externe ale problemei reunificării țării, a evidențiat din nou voința poporului coreean de a înlătura anomalia pe care o constituie divizarea patriei sale. Reunificarea Coreei constituie o cauză întemeiată pe principiul autodeterminării, care trebuie să fie rezolvată la nivel național, prin respectarea suveranității poporului coreean, o condiție fundamentală fiind retragerea trupelor și desființarea bazelor militare străine de pe teritoriul Coreei de sud.

Animat de puternice sentimente de solidaritate internaționalistă, poporul român a fost din toată inima alături de lupta eroică a R.P.D. Coreene, i-a acordat sprijinul său material și moral pe planuri și în forme multiple și a urmărit apoi cu caldă simpatie eforturile pentru refacerea postbelică, realizările sale remarcabile în construcția socialismului. Partidul și guvernul nostru susțin cu fermitate aspirația poporului coreean de reunificare pașnică și democratică a patriei sale.

Raporturile frățești dintre popoarele noastre își găsesc o elocventă expresie în dezvoltarea continuă a relațiilor de prietenie și solidaritate dintre Partidul Comunist Român și Partidul Muncii din Coreea, a legăturilor de colaborare fructuoase, tot mai strînse, dintre țările noastre — în domeniile politic, economic, tehnico-științific, cultural. O contribuție esențială la continua adîncire a relațiilor multilaterale româno-coreene au prilejuit-o contactele și întîlnirile directe între conducerile de partid și de stat ale celor două țări. Vizita întreprinsă în R.P.D. Coreeană de tovarășul Nicolae Ceaușescu, convorbirile rodnice avute cu tovarășul Kim Ir Sen, au marcat un moment de o deosebită importanță în evoluția continuu ascendentă a relațiilor româno-coreene, în interesul ambelor popoare, al cauzei socialismului și păcii.

Cu prilejul deschiderii „Lunii de solidaritate cu lupta poporului coreean", poporul român transmite poporului coreean un cald mesaj de prietenie și solidaritate frățească, împreună cu urarea sinceră de a repurta noi și mari succese în construcția socialismului, în împlinirea idealului național de unificare a patriei.

Emil Jurcă

BONNUL SUB SEMNUL PREGĂTIRII VIZITEI TOVARĂȘULUI NICOLAE CEAUȘESCU

(Urmare din pag. I)

ci stăpîniți de sentimentul importanței unui eveniment fără precedent în relațiile româno-vest-germane: pregătirea vizitei președintelui Consiliului de Stat al Republicii Socialiste România, tovarășul NICOLAE CEAUȘESCU, ca răspuns la amabila invitație adresată de către Gustav W. Heinemann, președintele Republicii Federale Germania.

Orașul lui Beethoven se află în toiul pregătirilor minuțioase pentru marele dialog dintre înalții reprezentanți ai celor două state.

Delegația de ziariști români a avut, timp de mai multe zile, numeroase întîlniri prietenești cu personalități ale vieții politice vest-germane, cu oameni de afaceri, conducători ai sindicatelor, universitari, ziariști etc., din care am putut constata viul interes manifestat de opinia publică din R.F.G. față de apropiata vizită a tovarășului Nicolae Ceaușescu, înalt sol al României socialiste, personalitate de un remarcabil prestigiu în arena politicii internaționale. „În acest minister — ne-a spus d-na HELGA STEEG, director al departamentului de economie externă din Ministerul Economiei al R.F.G. — ne găsim întru totul sub semnul pregătirii vizitei președintelui Nicolae Ceaușescu... Ne dăm toată silința ca această vizită să constituie un succes pentru ambele țări". Pe de altă parte, într-un amplu articol intitulat **Îmbucurătoarea dezvoltare a relațiilor germano-române** — semnat într-o frumoasă publicație, special tipărită de municipalitatea din Bochum, cu prilejul unor recente manifestări culturale românești în acest mare centru industrial din Ruhr, DR. HANS FRIDERICHS, ministrul federal al Economiei, scrie: „Sper că vizita în Republica Federală a Președintelui Consiliului de Stat al României, Nicolae Ceaușescu, va da un nou impuls în direcția lărgirii relațiilor economice deja îmbucurătoare dintre Republica Federală Germania și Republica Socialistă România".

Sub acest semn au decurs toate întîlnirile noastre, fie că am stat de vorbă cu deputați din Bundestag, cum sînt GÜNTHER JASCHKE, fondator al grupului parlamentar germano-român, FRIEDRICH HÖLSCHER, MANFRED LUDA, membru al comisiei economice a Bundestagului, fie cu alte personalități din Bonn.

Punctul culminant al întrevederilor delegației noastre l-au reprezentat, desigur, convorbirile sau interviurile acordate de președintele GUSTAV W. HEINEMANN, de doamna ANNEMARIE RENGER, președinta Bundestag-ului, și de cancelarul WILLY BRANDT.

Președintele Heinemann ne-a primit la reședința sa, vila Hammerschmidt, așezată într-un parc sobru de pe Kaiser-Friedrich-Strasse. „Păstrez o amintire plăcută despre vizita mea în România și acord o mare prețuire vizitei pe care domnul Nicolae Ceaușescu o va face aici, dorind ca ea să fie tot atît de plăcută cît a fost vizita mea în România... Dorim să rămînem într-un dialog permanent" — ne-a declarat președintele. Cu același prilej, domnia sa a transmis un cordial salut poporului român, cu care poporul vest-german dorește să dezvolte în continuare relații de prietenie și colaborare multilaterală.

În salonul său de primire de la Bundestag, președinta ANNEMARIE RENGER, avînd încă vii în minte impresiile recentei sale vizite în România, ne-a spus: „Întreaga opinie publică din Republica Federală Germania salută cu însuflețire vizita atît de prietenească a domnului președinte Nicolae Ceaușescu". În continuare, între altele, președinta Annemarie Renger a apreciat în mod deosebit politica de industrializare a statului nostru socialist.

Tot în incinta Bundestag-ului ne-a primit și cancelarul WILLY BRANDT, care ne-a acordat un interviu publicat deja de presa noastră. „Nu este vorba numai de politețea diplomatică uzuală — sublinia în felul său caracteristic cancelarul Willy Brandt — cînd îmi exprim convingerea că discuțiile cu președintele Ceaușescu vor contribui la o adîncire și mai mare a relațiilor dintre țările noastre și vor da acestora noi impulsuri. Prin aceasta nu mă refer numai la forma elementară a relațiilor politice, ci la întreaga gamă a posibilităților de contact, așa cum există astăzi între popoare și state. Ele cuprind atît domeniul economiei, cît și cel al tehnologiei, al sportului, al turismului și — în general — domeniul culturii". În final, cancelarul a adresat calde cuvinte poporului român, din care cităm: „Salut cu cea mai mare stimă pe cetățenii Republicii Socialiste România... Ei au contribuit din toate puterile cu hărnicie și perseverență la dezvoltarea țării lor".

Așadar, la Bonn se manifestă o adîncă simpatie și un interes sincer, prietenesc, pentru apropiata vizită a tovarășului Nicolae Ceaușescu pe meleagurile Republicii Federale Germania. Cu sentimente alese, de dragoste și nemărginit respect, îl însoțește poporul nostru pe conducătorul României socialiste, mesagerul gîndurilor și năzuințelor noastre de pace, prietenie și colaborare între popoare.

AGERPRES ora 12

LA CAIRO a avut loc o reuniune a guvernului egiptean, în cursul căreia ministrul afacerilor externe, Mohamed Hassan El Zayyat, a prezentat un raport referitor la dezbaterile Consiliului de Securitate asupra situației din Orientul Apropiat și la consultările avute cu oficialitățile țărilor pe care le-a vizitat recent — informează agenția M.E.N.

□

LONDRA. — Primul ministru al Indiei, Indira Gandhi, va avea, în cursul zilei de astăzi, o întrevedere cu premierul britanic Edward Heath, în timpul escalei pe care premierul indian o va efectua la Londra, venind de la Washington.

□

OTTAWA. — Regina Elisabeta a Angliei și ducele de Edinbourg vor sosi, astăzi, la Toronto, prima etapă a vizitei lor oficiale de zece zile, în Canada.

Reuniune internațională a seismologilor

ROMA 25 (Agerpres). — Peste 800 de seismologi din 46 de țări vor dezbate, începînd de astăzi, la Roma, o serie de probleme cu privire la mijloacele și căile de apărare împotriva mișcărilor seismice.

memento

TEATRE

TREI FRAȚI GEMENI VENEȚIENI — Teatrul național „I. L. Caragiale", sala Comedia, tel. 14.71.71, ora 20.
RECITAL DE LIEDURI ȘI DUETE — Sala mică a Palatului, ora 20.

CINEMATOGRAFE

SALCÎMUL LILIACHIU — Lumina (16.23.35) — 9, 11.15, 13.30, 16, 18.30, 20.45.
LUMEA SE DISTREAZĂ — Capitol (16.29.17) — 9, 11, 13, 15, 17, 19, 21; Flamura (23.07.40) — 9, 11.15, 13.30, 16, 18.15, 20.30.
ANTONIU ȘI CLEOPATRA — Scala (11.03.72) — 9.30, 13, 16.15, 19.30; Festival (15.63.84) — 9, 12.30, 16, 19.30.
ULTIMUL CARTUȘ — Grivița (17.08.58) — 9, 11.15, 13.30, 16, 18.15, 20.30; Central (14.12.24) — 9.15, 11.30, 13.45, 16, 18.15, 20.30; Aurora (35.04.66) — 9, 11.15, 13.30, 15.45, 18, 20.15; Tomis (21.49.46) — 9, 11.15, 13.30, 15.45, 18.15, 20.45.
MONTE CARLO — Patria (11.86.25) — 10, 12.30, 15.15, 18, 20.45; Luceafărul (15.87.67) — 8.30, 11, 13.30, 16, 18.30, 21.
O ZI MAI LUNGĂ DECÎT UN AN — Dacia (16.26.10) — 9, 11.15, 13.30, 16, 18.15, 20.30.
SIMON TEMPLAR INTERVINE — București (15.61.54) — 9, 11.15, 13.30, 16.15, 18.45, 21; Excelsior (18.10.88) — 9, 11.15, 13.30, 16, 18.15, 20.30; Melodia (12.06.88) — 9, 11.15, 13.30, 16, 18.30, 20.45; Modern (23.71.01) — 8.45, 11, 13.30, 16, 18.30, 21.
CIPRIAN PORUMBESCU — Viitorul (11.48.03) — 15.30, 19; Arta (21.31.86) — 15.30, 19.
FLUTURII SÎNT LIBERI — Favorit (31.06.15) — 9.15, 11.30, 13.45, 16, 18.15, 20.30; Buzești (15.62.79) — 9, 11.15, 13.30, 16, 18.15, 20.30.
VERONICA — Unirea (17.10.21) — 16, 18, 20.
CE SE ÎNTÎMPLĂ, DOCTORE? — Doina (16.35.38) — 11, 13.30, 16, 18.15, 20.30.
PROGRAM DE DESENE ANIMATE PENTRU COPII — Doina (16.35.38) — 9.45.
AVENTURILE LUI BABUȘCĂ — Lira (31.71.71) — 16, 18, 20.
COPIII CĂPITANULUI GRANT — Bucegi (17.05.47) — 15.30, 17.45, 20; Giulești (17.55.46) — 10, 15.30, 18, 20.30.
AICI ZORILE SÎNT DIN NOU LINIȘTITE — Drumul Sării (31.28.13) — 15.30, 19.
PE ARIPILE VÎNTULUI — Volga (11.91.26) — 9.30, 14, 18.45; Miorița (14.27.14) — 9.30, 15, 19.15.
BĂTRÎNII BANDIȚI — Cringași (49.21.15) — 15.30, 18, 20.15.
ROND DE NOAPTE — Gloria (22.44.01) — 8.45, 11, 13.15, 15.45, 18.15, 20.30; Floreasca (33.29.71) — 15.30, 18, 20.30.
OMUL NU E SINGUR — Popular (35.15.17) — 15.30, 18, 20.15.
SĂLBATICIA ALBĂ — Timpuri Noi (15.61.10) — 9—20.15 în continuare.
CEAȚA — Munca (21.50.97) — 16, 18, 20.
ACEA PISICĂ BLESTEMATĂ — Înfrățirea între popoare (67.14.70) — 15.30, 18, 20.15.
SEMNALE (15.30, 18); CLASA MUNCITOARE MERGE ÎN PARADIS (20.15) — Rahova (23.91.00).
CÎND LEGENDELE MOR — Moșilor (12.52.93) — 15.30, 18, 20.15; Vitan (21.39.82) — 15.30, 18, 20.15.
SOLARIS — Progresul (23.94.10) — 15.30, 19.
ȚARA SĂLBATICĂ — Ferentari (80.49.85) — 15.30, 18, 20.15.
FATA BĂTRÎNĂ — Cotroceni (49.48.48) — 14, 16, 18, 20.
NICI UN MOMENT DE PLICTISEALĂ — Pacea (31.32.52) — 15.30, 18, 20.15.
COWBOY — Cosmos (35.19.15) — 15.30, 18, 20.15.

GRĂDINI-CINEMATOGRAF

ANTONIU ȘI CLEOPATRA — Stadionul Dinamo (11.03.72) — 20.30; Festival (15.63.84) — 20.30.
MONTE CARLO — Luceafărul (15.87.67) — 20.15; Arenele Romane (14.12.24) — 20.15.
LUMEA SE DISTREAZĂ — Capitol (16.29.17) — 20.15.
SIMON TEMPLAR INTERVINE — București (15.61.54) — 20.15; Modern (23.71.01) — 20.30.
CIPRIAN PORUMBESCU — Arta (21.31.86) — 20.15.
FLUTURII SÎNT LIBERI — Buzești (15.62.79) — 20.15.
VERONICA — Unirea (17.10.21) — 20.15.
COPIII CĂPITANULUI GRANT — Bucegi (17.05.47) — 20.30.
ULTIMUL CARTUȘ — Aurora (35.04.66) — 20.30; Tomis (21.49.46) — 20.15.
PE ARIPILE VÎNTULUI — Select (14.27.14) — 20.15.
AVENTURILE LUI BABUȘCĂ — Lira (31.71.71) — 20.15.
CÎND LEGENDELE MOR — Moșilor (12.52.93) — 20.30; Vitan (21.39.82) — 20.30.

TELEVIZIUNE

AZI PROGRAMUL I

17.30 Curs de limba franceză. Lecția a 60-a.
18.00 Telex.
18.05 La ordinea zilei. Azi, județul Vîlcea.
18.20 Căminul în județul Teleorman.
19.00 Ecranul. Emisiune de actualitate și critică cinematografică.
19.20 1001 de seri.
19.30 Telejurnal ● Cincinalul înainte de termen, 1973 — an hotărîtor.
20.00 Cîntecul săptămînii: „Îți cînt, țara mea" de Viorel Doboș. Text Gheorghe Drăgomirescu. Interpretează Pompei Hărășteanu.
20.05 Avanpremieră.
20.10 Mai aveți o întrebare? Aventura modernă a energiei.
20.50 Revista literar-artistică T.V.
21.30 Roman foileton: Noile aventuri ale mușchetarilor. Ecranizarea romanului „După 20 de ani" de Al. Dumas. Dramatizare de Alexander Baron. Regia: Hugh David. În distribuție: Joss Ackland, Brian Blessed, Jeremy Young, John Woodvine, Carole Potter. Episodul III: „Pericolul".
22.20 24 de ore.

PROGRAMUL II

20.00 Prietenii lui Așchiuță — reluare.
20.30 Avanpremieră.
20.35 Film serial: Pe urmele lui Caplja. Producție a televiziunii iugoslave. Episodul IX.
21.30 Binom muzical ● Selecțiuni din festivalul „Lira de aur" de la Bratislava ● Microrecital Helena Vondrackova.
22.00 Film documentar: Spre adîncurile celulei — producție a studiourilor „Alex. Sahia"; regia Al. Sîrbu.
22.10 Dans și muzică de pretutindeni. Concertul Capelei bandurliștilor din Kiev.

MÎINE

9.00 Telescoală.
10.00 Telex.
10.05 Avanpremieră.
10.10 Arad — Insula a III-a — reportaj de Mirel Iliesu.
10.25 Teleenciclopedia — reluare.
11.05 Telecinemateca pentru tineret: Explozie în munți. Producție a studiourilor cinematografice iugoslave.
12.30 Pe-un picior de plai — reluare.
12.50 52 de inițiative în 52 de săptămîni. — reluare.
13.00 Telejurnal.

Sport

Dinamo—campioană la fotbal

● „Dialogul la distanță" dintre craioveni și dinamoviști decis de... arădeni
● Vom vedea la București meciuri în „Cupa campionilor europeni"!

Peste așteptări de palpitant acest final de campionat! Ieri, în ultimele două restanțe s-a decis titlul și — contrar tradiției instaurate în ultimii ani potrivit căreia cine conducea plutonul divizionarelor înaintea potoului nu mai pierdea sefia — s-a produs o spectaculoasă răsturnare de situație, Universitatea Craiova pierzînd primul loc după ce a avut o frumoasă comportare în acest campionat.

Pe stadionul Dinamo, bucureștenii au început, încă din primul minut, canonada pentru marcarea numărului de goluri „planificat". Și, ca suspens-ul să fie... complet, după ce **Sălceanu** a deschis scorul în minutul 8, o ploaie torențială a silit pe arbitrul Otto Anderco să întrerupă meciul cîteva minute. Amănunt care poate fi socotit ca lipsit de importanță, dar care a permis ca finalul întîlnirii să se desfășoare într-o atmosferă de bucurie netărmurită a suporterilor dinamoviști, încunoștințați prin intermediul tranzistoarelor de rezultatul final de la Arad...

După întrerupere, pînă la pauză, Dinamo își mărește avantajul la 2—0 (prin **Dumitrache**), iar în repriza secundă, în ciuda apărării bune a feroviarilor clujeni, mai marchează două goluri (prin **Moldovan**, din penalti, și din nou prin **Dumitrache**). Victorie meritată, care se putea chiar contura la un scor mai concludent (Dumitrache a mai tras o dată în bară, ca de altfel și Lucescu... și am amintit numai cele mai favorabile situații ratate).

Dar această victorie nu se putea materializa în... cîștigarea titlului, dacă **textiliștii arădeni** nu învingeau — cu toate că au evoluat în zece jucători! — pe **Universitatea Craiova** cu 1—0! **Așa că trebuie să remarcăm lecția de sportivitate a echipei U. T. Arad, care a înțeles să-și apere șansele în mod corect, acest succes aducîndu-i cîștigarea a patru locuri în clasament.**

Și așa, **DINAMO a cîștigat campionatul la golaveraj** (**Dinu** ne spunea, cu martori!, că: **„De patru etape nu pronostichez altceva decît cîștigarea campionatului la golaveraj!"**, iar **Radu Nunweiller** a completat: **„Și am reușit, îndeosebi, pentru că am cîștigat la Constanța punctul pierdut „acasă" cu Sport Club Bacău!"**)...

Felicitări întregului lot dinamovist (**Cavai, Rămureanu, Constantinescu, Cheran, Cosma, Petre Nicolae, Sandu Gabriel, Sătmăreanu II, Dobrău, Dinu, Deleanu, Lucuță, Moldovan, Sălceanu, Radu Nunweiller, Dumitrache, Lucescu, Doru Popescu, Florian Dumitrescu, Roșu, Batacliu, Custov**), precum și antrenorilor **ION NUNWEILLER și Gh. Timar! Nunweiller III** a trăit aseară clipe de satisfacție supremă, cînd după primul său an de „antrenorat" echipa sa a cîștigat titlul.

Astfel se încheie această ediție pasionantă a campionatului diviziei naționale A de fotbal, oferindu-ne nouă ca bucureșteni plăcerea de a găzdui din nou titlul și de a urmări la toamnă în Capitală **meciuri în cadrul „Cupei campionilor europeni"**.

Dan Pătrașcu

Dumitrache înscrie al doilea gol. Titlul de campioni al dinamoviștilor începe să prindă contur...

REZULTATE TEHNICE

Dinamo—C.F.R. Cluj 4—0 (2—0)
U.T.A.—Univ. Craiova 1—0 (1—0)

CLASAMENTUL FINAL

1. DINAMO	30	17	5	8	51—32	39
2. Univ. Cv.	30	15	9	6	54—36	39
3. F.C. Argeș	30	14	7	9	44—28	35
4. Sport Club Bacău	30	13	8	9	36—35	34
5. C.F.R. Cluj	30	11	11	8	33—33	33
6. Steaua	30	9	13	8	36—30	31
7. Steagul r.	30	11	8	11	39—24	30
8. F.C. C-ța	30	10	8	12	35—34	28
9. U.T.A.	30	8	12	10	33—36	28
10. Jiul	30	11	6	13	38—43	28
11. Petrolul	30	9	10	11	22—32	28
12. A.S.A.	30	12	3	15	37—47	27
13. Rapid	30	7	12	11	29—29	26
14. C.S.M. Reșița	30	8	10	12	34—39	26
15. Sportul stud.	30	6	13	11	32—50	25
16. „U" Cluj	30	7	9	14	25—50	23

Divizia B

Ieri, în divizia B la fotbal s-au consumat meciurile penultimei etape, a 29-a. In seria I, **Politehnica Iași** — cîștigînd cu 5—2 meciul cu C.F.R. Pașcani — a revenit în fruntea clasamentului (se știe că pe primul loc trecuse Metalul București care cîștigase, cu trei zile mai înainte, jocul devansat cu Știința Bacău). Clasamentul: Politehnica Iași 36 p. (golaveraj 54—23), Metalul București 36 p. (39—23); Gloria Buzău 33 p.; F.C. Galați 31 p.; C.F.R. Pașcani, Chimia Rm. Vîlcea, S. N. Oltenița, Progresul București (0—2 la Buzău, cu Gloria) 29 p.; Metalul Plopeni, Știința Bacău, C.S. Tîrgoviște 28 p.; Dunărea Giurgiu, Ceahlăul P. Neamț, Delta Tulcea 27 p.; Progresul Brăila 24 p.; C.S.U. Galați 23 p.

Duminică, în ultima etapă, Politehnica Iași va juca la Rm. Vîlcea cu Chimia, iar Metalul București la Oltenița cu Șantierele navale.

In seria a II-a, **Politehnica Timișoara** (promovată în prima divizie a țării încă din etapa precedentă) a înregistrat un egal, 2—2, la Anina în compania Minerului din localitate. Clasamentul: Politehnica Timișoara 40 p.; F.C. Bihor (4—1 cu Minerul Baia Mare) 36 p.; Olimpia S. Mare 35 p.; Metrom Brașov, Minerul B. Mare, C.S.M. Sibiu 30 p.; Gloria Bistrița, Minerul Anina 28 p.; Nitramonia Făgăraș 27 p.; Metalul Drobeta Tr. Severin, C.F.R. Timișoara 26 p.; Metalurgistul Cugir 25 p.; Corvinul Hunedoara, Electroputere Craiova, C.F.R. Arad 24 p.; Olimpia Oradea 23 p.

Iureșul năvalnic al crosiștilor pe aleile parcului Herăstrău...

Clubul sportiv municipal București și-a inaugurat activitatea

(Urmare din pag. 1)

C.N.E.F.S., **George Ghenoiu**, prim-secretar al Comitetului municipal București al U.T.C., **Virgil Florea**, președintele C.M.B.E.F.S., activiști de partid și de stat, reprezentanți ai organizațiilor de masă și obștești, precum și un numeros public venit să asiste la acest marcant eveniment al activității sportive bucureștene.

În cuvîntul de deschidere a festivității, președintele Clubului sportiv municipal București, **Vasile Istrate**, a arătat că această nouă unitate își propune — în spiritul indicațiilor Hotărîrii Plenarei C.C. al P.C.R. din 28 februarie — 2 martie — să contribuie la larga dezvoltare a activității sportive de masă din Capitală, punînd la dispoziția cetățenilor condiții cît mai bune de practicare a sportului și exercițiilor fizice, în scop recreativ ca și pentru menținerea și fortificarea sănătății.

Demonstrațiile și întrecerile sportive care au urmat au permis numeroșilor spectatori să facă cunoștință cu variatele posibilități pe care clubul li le oferă pentru a face sport. Concomitent, pe diferitele baze ale clubului, s-au desfășurat concursuri distractive de tracțiune a frînghiei, alergări în saci, meciuri de fotbal, volei, handbal, pe apele lacului a evoluat „flotila" de veliere a Herăstrăului, laolaltă cu caiaciștii și canotorii, în micul manej în aer liber călăreții și-au mînat „bucefalii" peste obstacole, crosiștii au alergat pe alei, pe podiumul instalat în plină natură și-au arătat măiestria gimnastele, boxerii, halterofilii, judokanii, iar bilele de lemn au rulat pe pistele arenei de popice.

A fost o frumoasă duminică sportivă, care va fi urmată de multe acțiuni similare organizate de noul club, în ale cărui intenții se înscrie „cucerirea" treptată pentru sportul de masă a numeroși bucureșteni.

Și „Cupa României" promite un final pasionant

Cea mai populară întrecere fotbalistică a țării — „Cupa României" — își merită din plin renumele de competiție a k.o.-urilor! Marile surprize începute încă din „16"-imi de Metalul București, care a eliminat pe Universitatea Craiova cu 4—0, și continuate în „optimi" de aceeași formație (care a scos din cursă pe U.T.A.) au apărut și în faza „sferturilor". Încă în primul joc al sferturilor de finală, sîmbătă, pe stadionul 23 August, CONSTRUCTORUL GALAȚI a realizat al treilea k.o. spectaculos în actuala ediție a „Cupei": după victoriile asupra Jiului și dinamoviștilor bucureșteni, eliminarea Sport Clubului Bacău! Constructorul și-a asigurat astfel nu numai înscrierea numelui său printre cele patru semifinaliste, dar și intrarea în istoria „Cupei României" alături de echipe în jurul cărora se țes legende ca C.S.M. Reșița, Arieșul Turda, Foresta Fălticeni, Metalul București...

Cum de a fost posibil acest succes? Destul de simplu: gălățenii cu o echipă robustă, cu o bună condiție fizică, cu mult calm, s-au adaptat mai ușor la jocul de uzură. Și cu toate că au trecut prin emoțiile acelui 0—1 realizat de Dembrovschi la finele primei reprize (șut din marginea careului, prin surprindere, ceea ce l-a derutat pe portarul Șerbănoiu „mascat" de proprii săi apărători) și prin cele ale penaltiului ratat de același Dembrovschi (în prelungiri, cînd Șerbănoiu a devenit eroul meciului) ei și-au atins scopul: scor egal, ceea ce corespunde cu calificarea conform prevederilor regulamentului. Și să nu se creadă că gălățenii au avut șansa loviturii de la 11 m transformată de Manta (min. 57) la un fault în careu comis de Catargiu asupra să... Chiar și în prima repriză, cînd poarta echipei S. C. Bacău era apărată de Ghiță, după ce au prins curaj, fotbaliștii din Galați au contraatacat periculos și au beneficiat de vreo patru ocazii excelente de gol!

Deci, scor final: 1—1 (0—1, 1—1) la capătul unei întîlniri bine arbitrate de Gh. Popovici.

Lanțul k.o.-urilor s-a îmbogățit ieri cu încă două surprize: METALUL BUCUREȘTI a eliminat **Petrolul**, tot datorită prevederilor regulamentare, imitîndu-i pe gălățeni: 1—1 (1—0, 1—1), iar altă divizionară B, CHIMIA RÎMNICU VÎLCEA a învins pe **F. C. Argeș** cu 2—1 (0—1)! Un singur rezultat, STEAUA — „U" Cluj 1—0 (1—0), a dat cîștig de cauză unei favorite.

Deci, în semifinale — o singură divizionară A (!!), două divizionare B și o divizionară C. **Bucureștiul**, ca și anul trecut, este reprezentat de două formații: STEAUA și METALUL BUCUREȘ (ultima devenind o prezență tradițională în semifinale!).

d. p.

Modificarea sistemului competițional fotbalistic

● **Divizia A cu 18 echipe ● Divizia B — 3 serii a 18 echipe ● Divizia C — 12 serii a 16 echipe ● În actualul sezon, NU SE RETROGRADEAZĂ!**

Simbătă, a avut loc ședința lunară a Biroului Executiv al C.N.E.F.S., în cadrul căreia au fost examinate proiectele regulamentelor complexului sportiv „SPORT ȘI SĂNĂTATE" și al competiției sportive de masă cu caracter republican întocmite pe baza Hotărîrii Plenarei C.C. al P.C.R. cu privire la dezvoltarea continuă a educației fizice și a sportului. De asemenea, au fost ratificate propunerile Biroului Federației Române de Fotbal privind îmbunătățirea sistemului competițional o dată cu începerea campionatelor ediția 1973/1974: DIVIZIA A — cu 18 echipe; DIVIZIA B — 3 serii a 18 echipe fiecare; DIVIZIA C — 12 serii a 16 echipe fiecare.

TRECEREA ÎN ACEST AN LA NOUL SISTEM COMPETIȚIONAL SE VA FACE FĂRĂ RETROGRADĂRI, LA TOATE CELE TREI NIVELE ALE DIVIZIEI NAȚIONALE DE FOTBAL.

Urmează ca F.R.F. să dea publicității modalitățile de alcătuire ale seriilor și promovările pentru noul campionat, precum și criteriile de promovări pentru noul sistem. În orice caz, în divizia A, vor activa din toamnă toate cele 16 echipe din sezonul 1972—73, la care se vor adăuga cele două cîștigătoare ale seriilor diviziei B (Politehnica Iași sau Metalul București — din seria I și Politehnica Timișoara — din seria II-a).

● În finala campionatului republican de fotbal juniori s-au calificat DINAMO București (5—3 cu Metalul), și VAGONUL ARAD (5-3 cu U.T.A.), ambele datorită executării mai precise a loviturilor de la 11 m în semifinalele de ieri.

S-a încheiat campionatul de rugbi. Echipa bucureșteană STEAUA a cîștigat, detașat, titlul. Ieri, și-a onorat laurii cu o victorie „astronomică": 89 —6 cu Precizia Săcele ● Competiția ciclistă „Cupa Voința" a revenit tînărului rutier dinamovist V. Murineanu. Alte „titluri" ale ediției a XVIII-a a „Cupei Voința": polonezul J. Szekcinski — cel mai bun sprinter, iar C. Gonțea (Olimpia) — cel mai bun cățărător ● Azi începe turneul de la Wimbledon. Năstase **va deschide competiția jucînd în turul I cu vest-germanul Plotz. Reprezentantul nostru conduce în Marele Premiu FILT cu 210 p. (urmat de Panatta cu 93 p.). Învingînd în finala turneului Queen's Club pe englezul Taylor cu 9—8, 6—3 el a cîștigat 20 p.**

C. Stan—46,6 pe 400 m, cel mai bun rezultat al „republicanelor" atletice

A doua etapă a campionatelor republicane de atletism pe echipe, găzduită de stadionul Republicii, n-a fost prea bogată în performanțe de valoare. Lucru explicabil, dacă ținem seama că majoritatea (în special, feminină) a „stelelor" atletismului nostru era angajată în concursuri peste hotare și că o seamă de tineri performeri erau în aceste zile în focurile examenului de bacalaureat. Avem totuși convingerea că și în condițiile unei participări complete, performanța lui **Constantin Stan** ar fi figurat la loc de frunte, întrucît cele 46,6 sec. realizate de el pe 400 m plat constituie al doilea rezultat din istoria acestei probe la noi, la o zecime de secundă de un record pe care sperăm că tot el îl va doborî cît de curînd.

Din restul listei de rezultate, vom mai nota: 78,18 m la suliță — **D. Szilagy; 1,80 la înălțime — Herica Teodorescu; 2,08** m la înălțime bărbați — **M. Purice și M. Negomireanu; 14,0 pe 110 m garduri — N. Perța și veșnicul său rival, E. Sebestyen; 6,07 m (în ziua în care, la Frankfurt, campioana olimpică Rosendahl sare doar 6,05 m...) — Alina Popescu — Gheorghiu; 11,8 pe 100 m plat — Mariana Condovici. Trei** sportivi au cîștigat cîte două probe: **Maria Lincă** (4:20,7 pe 1 500 m și 2:10,8 pe 800 m), **Gh. Cefan** (8:50,8 pe 3 000 m obst. și 14:24,0 pe 5000 m plat) și **Gh. Ghipu** (3:48,0 pe 1 500 m și 1:52,4 — jenat de un adversar încă de la 200 m — pe 800 m).

— d. —

„Circuitul de marș P.T.T."

A XXVIII-a ediție a „Circuitului de marș P.T.T." a înregistrat și ieri un frumos succes. Deși numărul participanților de peste hotare, în proba principală a zilei, a fost mai redus decît se anunțase, totuși, aceasta, disputată de-a lungul a 20 km, a prilejuit o luptă strînsă între reprezentanții asociației P.T.T. și ai clubului Dinamo. A cîștigat, în cele din urmă, **C. Staicu** (P.T.T.), urmat îndeaproape de L. Caraiosifoglu (Dinamo) și de I. Găsitu (Steaua). Este pentru prima oară, după anul 1965, cînd un sportiv de la P.T.T. își adjudecă victoria în această cursă...

„Circuitul", ca de obicei, a programat și alte probe. La începători victoria a revenit tot gazdelor — **G. Năstase** (P.T.T.), la juniori III tot „poștașii" bucureșteni au învins **(T. Nicola)**, în timp ce în proba rezervată atleților juniori de cat. I și a II-a, primul a sosit un constănțean, **G. Costache** (Farul).

In cursa factorilor poștali, laurii i-a cucerit **D. Obedeanu** (Oficiul poștal 69 București), însă nu fără emoții pînă aproape de linia de sosire.

C. Staicu (345) în luptă cu **Caraiosifoglu** (6), pe ultimii kilometri ai parcursului.

POLO: Derbi-ul i-a mulțumit (poate) doar pe rapidiști

Și în cazul meciului-derbi al campionatului de polo, s-a confirmat proverbul „la pomul lăudat să nu te duci cu sacul". Partida a fost de un nivel tehnic mediocru, poate chiar slab — cum opina antrenorul federal Cornel Mărculescu. Rapid cîștigase prima manșă, deci trebuia neapărat să nu piardă. Dinamo avea nevoie de victorie și, firește, în asemenea condiții crisparea și-a pus pecetea pe evoluția ambelor combatante.

Am urmărit două reprize albe, fără nici un gol înscris, ceea ce se întîmplă destul de rar în polo. Repriza a treia abia avea să aducă deschiderea scorului: o pasă bine gîndită a lui **Dinu Popescu** îl găsește liber pe **Zamfirescu**, care înscrie printr-un șut plasat. A fost, apoi, rîndul feroviarilor, care au izbutit egalarea în ultima repriză, printr-o lovitură de la 4 metri, transformată de **Slăvei**. Minutele ce au urmat au consemnat doar multe intervenții ale arbitrului **I. Drăgan** (care a condus foarte bine), la desele neregularități comise.

Deci 1—1 scor final, într-un meci ce poate mulțumi, eventual, doar pe rapidiști, care își păstrează avansul în clasament.

— S —

Duminică bucureșteană

(Urmare din pag. I)

gerează o altă profesie, alți oameni pentru care duminica nu înseamnă răgaz. Medicii. Clinica de chirurgie a spitalului „Dr. I. Cantacuzino". Medic de gardă: secundarul Andrei Picu.

— Chiar dacă nu se operează, probleme, într-un serviciu de chirurgie, sigur că sînt. La reanimare, tratamentele... Pentru noi, zi obișnuită. Nimic care să justifice un rînd de ziar.

Program non-stop și la Biblioteca „Mare" a Universității. Explicabil: sesiune. Pentru unii: ultima. Am primit invitația de a asista („veniți neapărat") la susținerea lucrărilor de diplomă ale grupei mașini-hidraulice, anul IV, Facultatea de mecanică. Emoții — ultimele emoții universitare și.. succese.

— Studenții acestei grupe, ne spune prof. univ. dr. ing. Ștefan Zarea, și-au ales ca proiecte de diplomă teme cerute de industrie. Proiectele au fost materializate în prototipuri. Unele, în premieră pe țară. Cum ar fi pompa și turbina Dériaz executată de foștii studenți Cornel Rusu și Aurelian Șerban.

Din nou pe stradă. Printre oameni grăbiți, dornici să-și respecte cu exactitate „programul" de deconectare. Animație, bineînțeles, și în magazine: cumpărăturile de duminică dimineața. În noul complex comercial Teiul Doamnei de pe Colentina facem — în calitate de cumpărători — o cunoștință: vînzătoarea Emilia Gheorghe (26 de ani). Semnalmente: amabilitate, zîmbet, solicitudine...

...Într-un troleibuz, al cărui șofer — coincidență! e și el tînăr — ne îndreptăm spre redacție. Cu intenția de a scrie aceste cîteva rînduri despre cei care ieri au muncit.

Bătrînul Cișmigiu?

Moment în Cișmigiu. Bătrîna noastră „Buturugă" devenită acum „Izvor de ape minerale", oferea, ieri: Cico și borviz. Calde. Spre amarul celor însetați, obligați să se înghesuie la Monte Carlo unde — atunci cînd ai reușit să obții o masă — poți totuși petrece — așa cum au făcut de pildă proaspeții absolvenți ai Facultății de electronică, Mihai Stănescu și Dan Popovici — clipe plăcute. Sau poți închiria o barcă. Sau te poți, pur și simplu, odihni pe o bancă la umbra pomilor.

Undeva, ascunși după boschetele verzi, oaspeții bibliotecii stau aplecați asupra notițelor, cursurilor, manualelor. Un grup de tineri se consultă în șoaptă. Sînt studenții Leonte Laurențiu, Găman Gheorghe, Grigore Eugen, Ștefan Vasile.

— Mai avem un ultim examen — ne spune Leonte Laurențiu. Venim deseori aici. Sîntem prieteni și învățăm împreună.

Deci, în Cișmigiu soare, și bună dispoziție. Și atît. Și nu știu de ce ne-am amintit cu nostalgie de trecutele spectacole de sunet și lumină organizate în rotonda scriitorilor.

Parcul Herăstrău ne întîmpină cu două panouri — care anunță un spectacol — „Comedie cu olteni" la Teatrul de vară și o expoziție — în pavilioanele A și B, a Școlii populare de artă. Alei pline. Lume multă la Expoflora.

Și duminica este într-adevăr frumoasă. Mai ales, atunci cînd vii în parc, după patru ore de meditație la (uf!) matematică. Așa cum au venit Riedl Mona, Morărescu Carmen, Udrea Anecica și Ianculescu Andi. Ce să-i faci? Bacalaureatul își cere drepturile.

Și ne-am simțit cu toții tineri. Și duminica a fost într-adevăr frumoasă. Și am uitat că la estrada de amatori nu era nimic... și că mai existau niște panouri cu afișe vechi...

ÎNSEMNE NOBILIARE

(Urmare din pag. 1)

spațiilor verzi „La 1 iulie — adică, exact peste o săptămînă, ne spunea interlocutorul nostru — se va inaugura baza nautică. Ne bucurăm de faptul că am participat și noi la realizarea acestui obiectiv".

De altfel, lucrările înscrise pe agenda muncii patriotice a tineretului — înfrumusețarea orașului, noi locuri de agrement și baze sportive — se află în stadii avansate de execuție. La **Pantelimon II** sau la **Fundeni**, la **Herăstrău** sau în **parcurile Pionierilor și Drumul Taberei**, ieri, a fost „zi plină". În curînd, ele vor deveni obișnuite locuri de agrement. Desigur, printre primii lor beneficiari se vor număra și interlocutorii noștri de astăzi.

Secvențele din această **DUMINICĂ BUCUREȘTEANĂ** au fost „decupate" de: M. Bărbulescu, I. Coman, I. Holt, M. Ionescu, N. Lukian, D. Popescu, S. Satmari și V. Voiculescu.

„NE SIMȚIM MINUNAT"

Spre ora prînzului, la Cernica, nu mai aveai unde să arunci un ac. Autoturisme aliniate cu sîrguință în parcaje (de, cine se scoală de dimineață...), altele învîrtindu-se ca într-un labirint, căutînd loc de staționare, autobuze din pîntecul cărora ieșeau, la fiecare sosire, sute de tineri (și mai puțini tineri) pregătiți pentru plajă sau pentru o masă la iarbă verde. În sfîrșit, stivuite cu grijă, lăzi de cico și bere, iar aliniați pe grătar, nelipsiții mititei. Șase bufete (trei în pădure și trei în incinta ștrandului), cu vînzători serviabili și „rapizi", bine aprovizionate cu răcoritoare și gustări, nu se puteau plînge de clientelă. Dar cum o duminică plăcută nu se poate reduce la vreme frumoasă și la mîncare bună (deși restaurantul „Cernica" avea pregătite nu mai puțin de 50 000 de sticle de bere (!), 10.500 de cico, 18.000 de mici etc., etc.), am intrat la ștrand să vedem și ce distracții ne oferă gazdele. Împreună cu cei aproape 2.000 de tineri am rămas plăcut impresionați de primirea făcută: 5 terenuri de sport (pentru volei baschet, fotbal, handbal) bine îngrijite, două mese de ping-pong (la care se desfășura un veritabil concurs), 10 hidrobiciclete, 80 de bărci. Un centru de împrumutat obiecte de plajă bine dotat (cel puțin la prima vedere) își avea clienții săi. Din păcate, rămînînd cîteva minute „la coadă", ne-am dat seama că... mingile erau cam desumflate despre pompe de aer nu se putea vorbi decît la singular, șezlongurile lipseau, umbrele de soare nu erau decît două.

Cu toate „absențele", interlocutorii noștri s-au declarat satisfăcuți.

Telespectator

● Ce a oferit micul ecran tinerilor care l-au ales drept divertisment duminical? Pînă înspre prînz, mai nimic. De abia la ora 13, odată cu începutul „**Albumului duminical**", am simțit un puls tineresc în programul televiziunii. Și asta datorită prezenței agreabile — dar foarte scurte — a **Aurei Urziceanu**, sau momentelor vesele susținute de un „grup forte" al scenelor noastre: **Valy Voiculescu-Pepino, Tamara Buciuceanu, Carmen Stănescu, Ștefan Mihăilescu-Brăila, Puiu Călinescu, Sandu Sticlaru.** În continuare însă, din nou momente terne, lungite... Astfel că, în postura unui tînăr telespectator, „albumul" de ieri n-a reușit să ne convingă că ar merita într-o duminică amenințată de ploaie, să rămîi acasă, urmărindu-l. Noroc cu transmisiile sportive...

Cu undița în „dreapta" și cu țigara în „stînga"...

Înșirați pe bordura de beton a insulei de pe lacul Herăstrău, pescarii concurează întru nemișcare pomii, la umbra cărora se mai adăpostesc de sulițele soarelui. Cînd și cînd o mișcare fulgeră trestia, o lamă argintie se zbate la capătul nylon-ului. Cei din jur privesc cu invidie și... se dau ceva mai aproape. „O fi mai bun locul, domnule". Privirile urmăresc plutele senine și nepăsătoare chiar la îndelungata indiferență, sau lipsă de „apetit" a crăpceniilor. Sprîncenele se încruntă ușor doar cînd vreun înotător calcă convenția nescrisă „voi acolo, noi aici": „Du-te mai încolo, sperii peștii, domnule!".

Sînt ei, pescarii. Îi zărești dimineața, cînd troleibuzul te poartă spre ștrand. Îi vei regăsi tot acolo (cu tolbele mai pline oare?) cînd troleibuzul te duce înapoi spre casă. Ori îi vei avea chiar companioni de călătorie, arătîndu-și unul altuia trofeele și povestindu-și regretele „Uite atîta era ăla care mi-a scăpat, domnule!".

Sînt ei, pescarii, care și-au petrecut și această duminică, ca și cele ce au trecut și cele ce vor veni, pe malul lacului. Cu undița în „dreapta" și cu țigara în „stînga".

DE ICI, DE COLO

● Popasul la terasa-cofetărie-braserie a patinoarului Floreasca e — cel puțin în principiu — tentant: atmosfera, aerul curat... Dar... surpriză: berea se servește numai la pahar. Mai mult sau mai puțin... plin. Cînd, după 30 de minute de așteptare îți exprimi nedumerirea privind gramajul, ți se spune (fără drept de apel): „Doar nu am băut-o eu pe drum!". Vorba aceea: de ici, de colo, dacă nu curge, pică... Poate „pică" și vreun control!

● Ne cerem scuze. Acum cîteva luni anunțam în paginile ziarului că pasionații cei mai aprigi ai jocului de tenis — copiii — au mai cîștigat un teren de joc — în spatele blocului 7 de pe bd. Magheru. Nu-i adevărat. Cîțiva locatari din blocul respectiv nu sînt de acord. Deși Ministerul Turismului, care-și are birourile aici, și-a dat avizul, deși Consiliul popular al sectorului 1 a promis sprijin și asistență tehnică. Terenul viran care există în plin centrul orașului are susținători înfocați. Așadar ne cerem încă o dată scuze. Am fi vrut să vedem, ieri, copiii jucînd tenis. Nu i-am văzut. Și ne-a părut rău.

● Mulți turiști duminica aceasta?, l-am întrebat pe tov. **Constantin Pană**, vicepreședintele Agenției B.T.T. București.

— Ca în fiecare duminică, aproximativ 3 000. Nici de data aceasta nu lipsesc oaspeții noștri permanenți, tinerii din întreprinderile „Semănătoarea" și „Grivița Roșie", liceele „Nicolae Bălcescu" și „Matei Basarab".

Un grup de tineri de la I.C.S.I.M. Conducătorul lor, Gheorghe Burlan, pune la punct ultimele detalii ale excursiei.

— Încotro?

— Piatra Arsă. Sîntem 20—30 de colegi, care ne-am îndrăgostit pur și simplu de munte. Mergem aproape în fiecare săptămînă.

● Ora 17.20. Primele picături încep să cadă. Alte „surate", din ce în ce mai multe, după ele. Zi bună, deci, pentru... meteorologi, care au pronosticat „soare dimineața, apoi înnorări și averse locale".

AFLĂM DE LA: Miliția Capitalei

● Din nou, o tamponare între două vehicule de transport în comun: aseară, conducînd cu viteză un autobuz de pe linia 119, în curba de la intersecția șoselei Pantelimon cu str. Ritmului, șoferul Viorel Nica a izbit cu mașina sa un tramvai de pe linia 14. În accident au fost rănite opt persoane dintre care una — Tudora Mitache, taxatoare pe autobuz — a rămas internată în spital.

● Contabil și — ocazional — casier (?!) la C.A.R. al I.H.R. „Ambasador", Gherase Nuță a falsificat diferite acte, delapidînd astfel aproape 50 000 lei. Prejudiciul a fost recuperat prin depunerea sumei respective, aceasta neînsemnînd însă că infractorul — care este arestat — nu va mai fi judecat. Totodată, în vederea aplicării de către instanță a pedepsei complementare a confiscării parțiale a averii, i s-au sechestrat bunuri și bani în valoare de 26 000 de lei.

● Serg. maj. Gheoghe Mierlea (circumscripția 15) a observat că doi indivizi se furișau suspect de grijulii pe șos. Giulești. După identificarea lor (Vasile Cozma, comuna Roșiești — Vaslui și Ivan Puia, comuna Ileni — Brașov), s-a aflat destul de ușor motivul temerii lor: furaseră, în tren, de la niște turiști, bani și diferite obiecte prețioase. Cînd hoții au fost conduși la biroul de miliție din Gara de Nord, păgubașii — aflați aici — nici nu apucaseră să termine de scris reclamația...

● Toată lumea se plimbă prin parcuri, firește, pe jos. Nicolae Mărgărit (str. Tudor Arghezi nr. 21, inginer la Institutul Proiect-București) a ținut să facă o plimbare cu mașina pe aleile parcului Herăstrău. Distracția l-a costat o amendă de 300 lei.

● Unei nechibzuințe — călătoria pe acoperișul vagoanelor — Florică Tănănău (19 ani, comuna Furculești — Videle, salariat la „Vulcan") i-a adăugat încă una, fatală: a atins cu un ziar, „din joacă" — sîmbătă după-amiază, la București — Basarab — rețeaua electrică C.F.R. A fost electrocutat mortal.

1 Redacția și administrația, str. Brezoianu nr. 23—25. Centrala telefonică: 37 27 77. Secția scrisori și birou juridic: 37 27 73. Publicitatea, str. 13 Decembrie 26, blocul 8, telefon 14 15 16. Cititorii din străinătate pot face abonamente adresîndu-se întreprinderii „ROMPRESFILATELIA" — Serviciul Import-Export Presă — București — calea Griviței nr. 64—66, P.O.B. 2 001. 40 164

PROLETARI DIN TOATE ȚĂRILE, UNIȚI-VĂ!

INFORMAȚIA Bucureștiului

ZIAR AL COMITETULUI MUNICIPAL BUCUREȘTI AL P. C. R. ȘI AL CONSILIULUI POPULAR AL MUNICIPIULUI BUCUREȘTI

Anul XX — Nr. 6164 | 4 PAGINI 30 BANI | Marți 26 iunie 1973

Vizita președintelui Consiliului de Stat, Nicolae Ceaușescu, în R. F. Germania

Plecarea din București

Azi dimineață, a părăsit Capitala, plecînd în R. F. Germania, președintele Consiliului de Stat al Republicii Socialiste România, tovarășul Nicolae Ceaușescu, care, împreună cu tovarășa Elena Ceaușescu, face o vizită oficială în această țară, la invitația președintelui federal al Republicii Federale Germania, dr. Gustav W. Heinemann, și a doamnei Heinemann.

În această vizită, șeful statului român este însoțit de tovarășii Ion Pățan, vicepreședinte al Consiliului de Miniștri, ministrul comerțului exterior, George Macovescu, ministrul afacerilor externe, Virgil Actarian, ministrul industriei construcțiilor de mașini-unelte și electrotehnicii, de consilieri și experți.

La plecare, pe aeroportul Băneasa, erau de față tovarășul Ion Gheorghe Maurer și tovarășa Elena Maurer, tovarășii Emil Bodnaraș, Manea Mănescu, Paul Niculescu-Mizil, Gheorghe Pană, Gheorghe Rădulescu, Virgil Trofin, Ilie Verdeț, cu soțiile, Gheorghe Cioară, Lina Ciobanu, Florian Dănălache, Emil Drăgănescu, Janos Fazekaș, Petre Lupu, Dumitru Popescu, Leonte Răutu, Gheorghe Stoica, Ștefan Voitec, Constantin Băbălău, Miron Constantinescu, Mihai Dalea, Mihai Gere, Magdalena Filipaș, Ion Ioniță, Vasile Patilineț.

Erau prezenți membri ai C.C. al P.C.R., ai Consiliului de Stat și ai guvernului, conducători ai instituțiilor centrale și organizațiilor obștești, personalități ale vieții noastre științifice, culturale și artistice, generali, ziariști.

Au fost de față Bernhard Wolf, însărcinatul cu afaceri ad-interim al R.F. Germania la București, șefi ai misiunilor diplomatice acreditați în țara noastră, alți membri ai corpului diplomatic.

Mii de bucureșteni aflați la aeroport au urat un călduros drum bun președintelui Consiliului de Stat al Republicii Socialiste România, succes deplin în vizita pe care o începe în Republica Federală Germania, eveniment de importanță majoră în evoluția relațiilor româno-vest-germane, ce pune pregă-

(Agerpres)

(Continuare în pag. a IV-a)

Sosirea la Bonn

BONN 26 (Agerpres). — Astăzi la ora 11 00 (ora locală), a sosit pe aeroportul Köln/Bonn aeronava prezidențială cu care a călătorit tovarășul Nicolae Ceaușescu, președintele Consiliului de Stat al Republicii Socialiste România, și tovarășa Elena Ceaușescu, care, la invitația președintelui Republicii Federale Germania, Gustav Heinemann, și a soției sale, Hilda Heinemann, fac o vizită oficială în această țară.

Pe aeroportul pavoazat cu drapelele de stat ale României și ale țării gazdă, tovarășul Nicolae Ceaușescu a fost întîmpinat de către președintele Republicii Federale Germania, Gustav Heinemann, de soția sa, Hilda Heinemann, de vicecancelarul și ministrul afacerilor externe al Republicii Federale Germania, Walter Scheel, și soția sa Mildred Scheel, Gerhard Jahn, reprezentantul guvernului federal și ministru al justiției, Hans Friderichs, ministrul federal al economiei, Horst Ehmke, ministrul pentru cercetare, tehnologie, poștă și telecomunicații, Peter Kraemer, primarul general al orașului Bonn, Dietrich Spangenberg, șeful Cancelariei președintelui federal, Ruediger von Wechmar, șeful Oficiului federal de presă și informații, Hans Georg Sachs, secretar de stat la Ministerul Afacerilor Externe.

Sînt, de asemenea, de față Constantin Oancea, ambasadorul României la Bonn, și Erwin Wickert, ambasadorul R.F. Germania la București.

La coborîrea din avion, cei doi președinți se salută în mod cordial. Se trag 21 de salve de tun.

Președintele Consiliului de Stat, Nicolae Ceaușescu, prezintă președintelui R.F. Germania, Gustav Heinemann, personalitățile române care îl însoțesc — Ion Pățan, George Macovescu, Virgil Actarian.

Președintelui Nicolae Ceaușescu și tovarășei Elena Ceaușescu le sînt prezentate personalitățile vest-germane venite să-i întîmpine pe înalții oaspeți.

Fanfara militară intonează imnurile de stat ale Republicii Socialiste România și Republicii Federale Germania, după care cei doi șefi de stat trec în revistă garda de onoare aliniată pe aeroport.

De la aeroport, coloana oficială de mașini se îndreaptă spre reședința oficială pusă la dispoziția președintelui Nicolae Ceaușescu și tovarășei Elena Ceaușescu, castelul Gymnich, situat în apropiere de Bonn.

SUB SEMNUL MARII SĂRBĂTORI, REZULTATE DE PRESTIGIU ÎN ÎNTRECERE

„MARCA FABRICII OBLIGĂ!" CEEA CE ÎNSEAMNĂ CALITATE, DIVERSIFICARE, PROMPTITUDINE

23 AUGUST 1944 — 1973

— Ce relevă experiența comisiilor pentru modernizarea produselor din două întreprinderi —

Este bine cunoscută importanța deosebită pe care o are pentru progresul economic și creșterea competitivității, modernizarea continuă a produselor. Se cunosc, de asemenea, sarcinile majore în acest domeniu prioritar al activității industriale. Pentru înfăptuirea lor, comisiile pentru modernizarea produselor din întreprinderi și-au elaborat temeinice programe de acțiune, vizînd stimularea gîndirii și capacității creatoare.

Cum se acționează pentru finalizarea obiectivelor, astfel încît între prevederi și rezultate să fie pus semnul deplinei egalități?

În întreprinderea noastră — ne spune ing. Maria Kiselevici, de la „TRICOTAJUL ROȘU" — programul comisiei de modernizare este orientat cu precădere spre două direcții principale: **asigurarea unui înalt grad de prelucrare a materiilor prime și a materialelor indigene și realizarea unei game largi de produse calitativ superioare cu cheltuieli minime.**

Din experiența acestei comisii reținem cîteva eficiente metode de lucru. Între altele, s-a asigurat o **informare operativă asupra noutăților în specialitate**, în tehnică și modă, s-au organizat **schimburi de experiență, conferințe, simpozioane**, iar specialiștii întreprinderii **au participat la diferite expoziții interne și internaționale.** Măsurile și acțiunile preconizate sînt urmărite îndeaproape de membrii comisiei, iar periodic comitetul oamenilor muncii analizează stadiul îndeplinirii lor. Așa se explică faptul că majoritatea prevederilor programului de asimilări și modernizare al comisiei au fost înfăptuite în această primă jumătate a anului.

N. Cucui

(Continuare în pag. a IV-a)

INTREPRINDEREA DE MECANICĂ FINĂ. Controlorii **Romică Timurea** și **Octavian Neamu** execută controlul unui nou lot de aparate de măsură și control folosite la încercarea durității materialelor.

LA ORA PRIMULUI SCHIMB PE ȘANTIERE

— De luni pînă simbătă, pontînd alături de constructori —

Pentru această dimineață ne-am propus să urmărim pe două șantiere de investiții industriale **modul în care este organizat procesul de producție și asigurată baza tehnico-materială.**

Un bilanț pozitiv și cîteva propuneri

Pe șantierul de la INTREPRINDEREA DE MECANICĂ FINĂ consemnăm o dotare corespunzătoare cu utilaje și scule, precum și cu materiale de construcție. Avem asigurate — ne spune ing. Cornel Dumitrescu, șeful lotului I.C.S.I.M. — materialele necesare

Ioan Bălan

(Continuare în pag. a III-a)

Concursul de admitere în licee

Azi, primul examen

Absolvenții clasei a VIII-a s-au prezentat azi dimineață la primul examen — cel scris la limba și literatura română sau la disciplina de profil aleasă de candidat — din concursul de admitere în licee. Mulți elevi s-au orientat către **liceele de specialitate** — industriale, economice, sanitare, agricole — unii au optat spre **limbile străine**, concurînd la liceele de limba engleză, franceză, germană, italiană, rusă, spaniolă sau clasic, alții au ales **liceele de cultură generală.**

Candidații pentru admiterea la liceele de specialitate susțin probe scrise și orale la matematică și limba și literatura română (sau la o disciplină de profil: chimie, fizică) — la alegere. Cei care s-au îndreptat către liceele de cultură generală susțin probe scrise și orale la matematică, limba și literatura română și o probă orală — istoria României.

Examenul scris la matematică se va desfășura mîine. Media minimă de admitere este șase.

Imaginea surprinsă la Liceul „Gheorghe Lazăr" prezintă cîțiva dintre miile de candidați la admiterea în liceu

Orașul și noi

Donatori de viață

Simțămintele generoase — spunea Balzac — fac din om o făptură sublimă. Această generozitate se vădește pe deplin în cazul nenumăraților anonimi — donatori de sînge, de viață.

Prin specificul profesiei, cunosc pe mulți dintre aceștia. Fie că e vorba de Marcel Paraschivescu, muncitor la Uzina de cinescoape, de Marin Feraru, muncitor la UREMOAS, de Constantin Golman, salariat la I.S.B., sau de Gheorghe Niță, de la Inspectoratul sanitar, toți, prin gestul lor, dovedesc profunda dragoste de semeni, un cald umanism. Ei nu cunosc cărui om îi vor salva viața, și poate tocmai de aceea merită cu atît mai mult adîncul nostru respect. Sînt înrudiți cu fiecare om de pe stradă, chiar dacă nu s-au văzut și nu se vor vedea niciodată...

Cei mai mulți dintre donatori vin la centrul din cadrul policlinicii fără vreun îndemn anume. Dar dacă mă gîndesc bine, acesta e însuși îndemnul fraternității, al conștiinței că de gestul lor depinde viața altora.

De fiecare dată cînd, într-o intervenție operativă, folosim acest „fluid al vieții", mă gîndesc cu mîndrie și recunoștință la minunatele calități umane ale donatorilor anonimi.

MAGDALENA MACEDONSCHI

asistentă principală, circ. sanitară nr. 44, policlinica Colentina

Cîte ceva despre rețetare și „alchimia" incorectitudinii

Se știe că — pe baza unor reglementări stricte — prețul preparatelor culinare și de cofetărie se stabilește în funcție de materiile prime folosite. Dar, într-un raid întreprins cu sprijinul Inspectoratului comercial și al Inspectoratului pentru controlul calității produselor, pe lîngă numeroase aspecte care evidențiau preocupările de a oferi cumpărătorilor preparate de bună calitate, ne-am întîlnit cu nu puține... rețete „simplificate", cu substituiri de produse, fără ca prețurile să reflecte modificările survenite.

Cîteva exemple edificatoare. La laboratorul „Verdun", aparținînd ICR 2, la prepararea a 1000 bucăți „trigoane" cu brînză de vaci, s-au folosit 7,5 kg de margarină în loc de unt, 60 de ouă în loc de 80, 900 gr. de stafide în loc de 1,500 kg. Pentru a se recompensa minusurile, s-au întrebuințat 9 kg făină în loc de... 3 kg, cît prevedea rețeta de fabricație. Un al doilea sortiment verificat avea să evidențieze aspecte asemănătoare. Strudelul cu brînză de vaci era mai „sărac" (la 600 bucăți) cu 500 gr de coajă de lămîie și 3 kg de brînză telemea în loc de 4 kg.

Cu Inspectoratul comercial și Inspectoratul pentru controlul calității produselor prin cofetării și restaurante

Eugen Eftimiu

(Continuare în pag. a III-a)

Încă trei microcase de comenzi

● La Uzina de utilaj chimic „Grivița Roșie", UMMR și URA se amenajează puncte alimentare de desfacere, care vor fi totodată și microcase de comenzi. În acest fel, numărul microcaselor de comenzi organizate de I.C.S. „Alimentara" sectorul 8 în întreprinderi se ridică la nouă ● În calea Griviței nr. 144 și piața 7 Noiembrie s-au amenajat noi spații pentru consumul pe loc al lactatelor proaspete ● În str. Dobrogeanu Gherea nr. 8 (fostul spațiu administrativ al IAPL „Cotroceni") se va deschide, pînă la sfîrșitul acestei săptămîni, o unitate de desfacere a produselor lactate.

ÎN DEZBATERE: Repertoriul

teatrelor dramatice și muzicale

Ieri după-amiază a avut loc plenara lărgită a Comitetului municipal pentru cultură și educație socialistă, în cadrul căreia au fost analizate modul de realizare a repertoriului teatrelor dramatice și muzicale în stagiunea 1972—1973, precum și proiectul de repertoriu al stagiunii viitoare. La lucrările plenarei au participat tovarășul Constantin Petre, secretar al Comitetului municipal București al P.C.R., membrii colectivului de cultură și artă din cadrul Comisiei de propagandă a Comitetului municipal de partid, reprezentanți ai comitetelor oamenilor muncii din instituțiile de spectacol.

Pe marginea informării prezentate de prof. Amza Săceanu, președintele Comitetului municipal pentru cultură și educație socialistă, au luat cuvîntul dramaturgi, regizori, actori, cronicari etc.

(Continuare în pag. a II-a)

● În piața Amzei se finisează lucrările de modernizare a ultimelor unități comerciale — parfumerie, librărie, pati-bar, mercerie și articole sportive — din complexul administrativ și de servire care, în acest an, a fost radical... întinerit. N-ar fi rău ca și formele de desfacere să mai treacă pe la „cosmetica" de resort.

● Intră în producție la „Crinul", pe mașinile existente în dotare, un nou tip de tricot — înnobilat — din fire suprasintetice fabricate în țară; fap-

MARȚI

GHEORGHE TOMOZEI

Hanul cu tei

Nu-l știam. Îl credeam zidit pentru vecie în „Istoria" lui Ionnescu Gion, ori în romanul lui Peltz, relicvă resorbită de lutul bucureștean din care fusese înălțat cîndva spre odihna călătorilor întorși din drumuri trudnice. Cum va fi fost? Mai modest, desigur, decît cel al lui **Manuc,** păstrătorul de diamante cît oul de porumbel, mai puțin tenebros decît **Hanul lui Înjugă urs** ori al lui **Urlă-n sus,** cu ziduri de cetate, ca ale hanului **Zlătarilor** așezat în preajma aurită a bisericuței Stavropoleos. Nu îi știam anul risipirii. Credeam că și el, hanul imaginat cu arcade înmiresmate de teii lui iunie, se va fi sfîrșit, anonim, pentru a îngădui altor palate ori conace vremelnice să răsară sub un cer mereu primejduit de foc ori de săgeata năvălitorului de aiurea...

Dar n-a fost așa.

Hanul ființa cu adevărat, trăia — cu trup știrbit — între ziduri anodine ce i-au sufocat contururile suple și bolțile cîntătoare. Bucureștii sfîrșitului de veac XIX și începutului de veac XX au găzduit multe asemenea sacrilegii: dughenele negustorilor, ciupercărite în jurul pieței celei mari n-aveau ambiții arhitecturale și devălmășia lor (voioasă într-un fel) ne răpea comori în stăpînirea cărora nu mai credeam că sîntem.

Și s-a produs un miracol! Înlăturînd varul coșcovit și paianta, „destupînd" elegante ferestre, reașezînd frizele de piatră pe timple înflorate, edilii ne-au oferit un han care sporește frumusețea orașului și certifică arta meșteșugarilor restauratori ce pot „cîți" orașul ca pe o miraculoasă fîntînă, printre ale cărei ape încetate se întrezăresc lespezi și crini în marmură gingaș ispitite de daltă, vorba cronicarului...

Ce va urma?

Fiindcă **Hanul cu tei** ne-a stîrnit gustul redescoperirilor. Cîștigul nu e numai al sistemului comercial, ci și al obștei citadine ce pare marcată acum și de ambiții estetice.

Bucureștii noilor construcții ne oferă, replică superbă, podoabe ce mărturisesc prezența Frumosului acolo unde gravorul medieval părea să releve numai exotice înjghebări din lut și bolovani de rîu...

PUNCT — CONTRAPUNCT: Mercur

și unele mercuriale

Simbătă dimineață în piața Ilie Pintilie, împreună cu Gheorghe Matei — inspector principal în Inspecția comercială de stat. O primă constatare: abundență de marfă, bună aprovizionare cu produse atît prin magazine ale sectorului de stat, cît și de producători individuali. O a doua constatare, care nu a reușit cu nici un chip să ne încînte și nici să ne împace cu gîndul că nu se poate și altfel: nerespectarea unor prețuri maximale de desfacere a produselor, lucru de care se fac vinovați, în

Mihai Bărbulescu

(Continuare în pag. a III-a)

PE ADRESA FURNIZORILOR: Competiția hîrtiilor

nu rezolvă cerințele beneficiarilor

● Diversificarea produselor și serviciilor oferite cetățenilor de industria locală ● Cînd furnizorii de materii prime livrează uneori... dureri de cap ● Adrese și telegrame inutile ● A fost suficientă o convorbire telefonică de 3 minute...

Vizitînd unitățile industriei locale bucureștene, ai prilejul să te întîlnești cu o mare varietate de produse — de la articole chimice pînă la instrumente muzicale, de la sortimente pentru uzul gospodinelor, pînă la instalații de încălzire. Se constată un real reviriment în ceea ce privește diversificarea serviciilor oferite populației. Colectivele de muncă din acest important sector al economiei Capitalei sînt angajate cu toate forțele în realizarea cincinalului în patru ani și jumătate, așa încît întîlnirea cumpărătorilor cu multe dintre produsele acestor întreprinderi va avea loc înainte de termenele inițial stabilite.

Evidențiind asemenea aspecte esențiale, nu putem să nu remarcăm, totuși, că unele sortimente, insistent solicitate ca populație sînt încă deficitare, că anumite prestări asigurate de industria locală nu corespund întotdeauna exigențelor. Ne-am referit, cu diferite prilejuri, la deficiențele de organizare ale unor unități, observate, în ultimă instanță, de publicul larg în relațiile directe cu lucrătorii acestora. Ne propunem, de data aceasta, să ne referim la un alt grup de probleme — „invizibile" de astă dată pentru populație, dar resimțite de către

Liviu Nistor-Livescu

(Continuare în pag. a III-a)

Întrebăm

Sînt evidente măsurile luate, în ultima vreme, pentru o cît mai bună servire a populației. Între acestea se înscriu și inițiativele privind ușurarea unor activități gospodărești, scurtarea timpului afectat treburilor casnice și altele care vin în întîmpinarea cerințelor exprimate de femeile salariate, de gospodine. Totuși, există încă destule sectoare de activitate în care se poate face mai mult în ceea ce privește diversificarea produselor și prestațiilor. În această ordine de idei, întrebăm conducerea întreprinderii „Nufărul": ce măsuri preconizează pentru revitalizarea spălătoriilor cu autoservire? (Acum cîțiva ani, asemenea servicii au fost organizate pe lîngă unitatea „Nufărul" din cartierul „Drumul Taberei", dar ele au fost abandonate). Adresăm, de asemenea, Ministerului Industriei Construcțiilor de Mașini Unelte și Electrotehnicii, Ministerului Industriei Ușoare, Uniunii cooperativelor meșteșugărești București — metal, lemn, chimie — ca și Grupului de întreprinderi al industriei locale întrebarea: Ce se întreprinde pentru a se urgenta realizarea produselor care să contribuie la ușurarea activității de menaj? Au fost promise, de pildă, în repetate rînduri, diverse utilaje de bucătărie ca: roboți, aparate mixte, aparate de curățat și tăiat legume etc. Cînd vor fi onorate aceste promisiuni?

Cadran literar

A alege înseamnă și a respinge...

Una dintre problemele cele mai acute, dar și dintre cele mai puțin simple, cu care se confruntă cultura noastră în momentul de față este creșterea peste măsura normalului a literaturii neviabile sau chiar născute moarte. Orice literatură cunoaște fatal un mare număr de apariții mediocre sau chiar proaste, capodoperele nefiind un fenomen cu repetiție zilnică ori chiar săptămînală. În fiecare moment însă trebuie să existe nu numai un anumit raport „normal" între valoare și mediocritate sau nonvaloare, dar și o conștiință clară a deosebirilor dintre una și celelalte, raport pe care-l stabilește critica literară, iar în ce privește activitatea editurilor, criteriul rentabilității nu poate fi, de asemenea, neglijat.

Se întîmplă însă ca ambii factori, chemați să țină cumpăna, să sufere în activitatea lor perturbări. Criteriul rentabilității nu favorizează automat cartea bună. Critica, la rîndul ei, poate fi adesea doar un „lanț al slăbiciunilor". Se adaugă o organizare a comerțului de carte bazată pe principiul că cel păcălit moral este numai

Puncte de vedere

cititorul, iar materialul, librarul, obligat să privească disperat la stivele de volume nevîndute.

Admițînd că o critică literară foarte exigentă urmărește sever totul, mai este nevoie ca ea să aibă și autoritate. Sînt scriitori desființați de critică, dar publicați în continuare de edituri, pentru criterii ce scapă rațiunii. Cunosc un caz în care o editură întreagă a fost terorizată de un autor spre a tipări un op de istorie literară sub orice nivel, respins de alte edituri. A existat însă una la care un anumit gen de presiuni, ineficiente altundeva, au avut efect și cartea a apărut spre disperarea conducerii editurii în cauză!

Critica este în genere neîndurătoare cu cei slabi, dar extrem de prudentă cu cei „tari". Aceasta s-a spus, de altfel, foarte răspicat și la o ședință cu caracter profesional de la Uniunea scriitorilor. Sînt întîmpinate cu osanale volume de versuri care, semnate de un debutant sau de un scriitor fără „suprafață", ar fi calificate franc doar „acceptabile". Confuzia criteriilor are rezultate nefaste, căci prin gaura din năvod năvălește plevușca victorioasă.

În concluzie: nu rezolvăm problema inflației de maculatură războindu-ne cu plevușca literară. Nu o rezolvăm nici restrîngînd numărul de debuturi prin subterfugii editoriale. O singură cale este eficientă: creșterea exigenței pe ansamblul culturii românești. Ar fi un semn bun. Și un început de rezolvare!

DAN ZAMFIRESCU

Șerban Cioculescu: Confidențe

„Cel puțin o generație..."

— În calitate de redactor responsabil (secundat de Al. Piru și Ovidiu Papadima) al celui de-al treilea tom din tratatul academic de „Istoria literaturii române", ce ne puteți spune despre relieful epocii?

— Am avut norocul să organizez și să coordonez istoria celei mai strălucite epoci a literaturii române, aceea a marilor clasici. E vremea în care se organizează „Junimea", ce s-a bucurat de prestigioasa colaborare a lui Alecsandri, atingînd maxima ei strălucire prin geniul lui Eminescu, Creangă și Caragiale. La rîndul lor, pașoptistul Ion Ghica, cu neîntrecutele lui memorii, marele scriitor ardelean Ioan Slavici sau munteanul Duiliu Zamfirescu, cu talentul lor viguros, reastrălucea solitar acel astru „damnat" care se numește Macedonski; el a depășit chiar pe Maiorescu întru estetism, deoarece mentorul „Junimii" nu tăgăduise niciodată faptul că literatura trebuie să aibă legătură cu viața.

— Unele istorii literare fi „judecă" pe autori, altele fi „justifică" Ați găsit o cale de mijloc?

— În calitatea mea de redactor responsabil, nu pot elogia calitatea operei în discuție. Să sperăm că o va face critica. Cred însă că, fără a fi vorba de revalorificări spectaculoase, am căutat să aplicăm principiul etic, valabil și în estetică, al acordării fiecăruia ce i se cuvine. Noi nu acoperim de oprobriu greșelile lui Macedonski

Șerban Cioculescu vorbind la Librăria „M. Eminescu"

list, s-au adăugat acelei constelații a valorilor de primă intensitate pe bolta literelor românești. Desigur, „Junimea" a avut și adversari. Lucrul este firesc, dat fiind procesul dialectic de dezvoltare a culturii românești. Celebra polemică Gherea-Maiorescu opunea, după cum se știe, principiul autonomiei esteticului unui alt principiu, mereu actual, acela al literaturii cu funcție socială. Pot spune că la extremitatea estetismului literar față de Eminescu, întrucît ele se explică — chiar dacă nu se justifică — prin temperamentul lui instabil și iritabil, pe care și l-a dominat în operă. În genere, metoda folosită este aceea a prezentării monografice a personalităților de anvergură, încadrate în peisajul artistic al vremii lor. La fel sînt prezentate și revistele care au dat o directivă estetică sau socialistă. Într-un secol în care folclorul a fecundat creația literară, s-a dat drept de cetate și folcloriștilor.

— Care considerați că este locul literaturii în contextul cultural al epocii respective?

— Consider că literatura din acea perioadă anticipează cu strălucire desăvîrșirea statului național român, ale cărui baze teoretice le-a pus generația eroică de la 1848. Epoca pune în lumină maturitatea culturii naționale și virtualitatea creatoare a poporului nostru, care — prin „triada" Eminescu, Creangă, Caragiale — s-a înscris în universalitate.

— Cît de definitivă credeți că este o asemenea lucrare?

— Eu nu o socot, desigur, o piatră de hotar în istoriografia noastră, ci un moment de progres care permite celor interesați — inclusiv cadre didactice, elevi și studenți — o informare completă și cît mai edificatoare. Dacă nu uităm faptul că următoarele două volume sînt încă în lucru cred că, cel puțin pentru o generație, Tratatul va putea răspunde nevoilor reale ale cititorilor. Mai ales că lucrarea este de dublă referință: atît prin caracterul obiectiv și principial al tratării, cît și prin bibliografia selectivă inclusă.

— Volumului anterior i s-a imputat lipsa unității de tratare...

— Sperăm că, prin numărul mai mic și mai selecționat al colaboratorilor, tomul — publicat în condiții grafice deosebite, de Editura Academiei — prezintă unitatea de tratare dorită de comitetul redacțional.

Ion Butnaru

La sfat cu agitatorii despre noii angajați

● De 20 de ani agitator ● „Am început cu disciplina" ● Să fim cu adevărat prietenii noului angajat ● Încrederea sporește responsabilitatea ● Să nu facem greutăți altor secții ● Economia de metal — problema nr. 1

Nicolae Dumitru este matrițer, Marin Andrei — strungar, șef de echipă, iar Nicolae Iancu — frezor. Toți de la sculărie — unul dintre atelierele cele mai bine cotate din uzina de utilaj chimic „Griviția Roșie". Se poate spune că ei se ocupă îndeaproape de tot ce se petrece în atelier.

— Dacă n-am ști cum merg treburile, dacă n-am cunoaște oamenii, sarcinile fiecăruia, felul cum și le îndeplinește, n-am putea fi agitatori, ne precizează, de la începutul discuției, tov. Nicolae Dumitru.

— De cît timp sînteți agitator?

— De 20 de ani.

— Și, practic, cum lucrați?

— Gîndim din timp orice acțiune pe care o impun realitățile din atelier. Concret: la noi peste 80 la sută din muncitori sînt tineri, unii abia ieșiți de pe băncile școlii. Spre ei ne îndreptăm acum atenția, să-i determinăm să învețe bine meseria, să simtă răspunderea pentru munca lor. E o treabă grea, care cere răbdare. Altfel, ei își pierd încrederea în noi, în muncă și devin iarăși „păsări călătoare" sau, ce-i mai grav, „păsări de noapte". Am început cu disciplina. Unii plecau mai devreme. Cînd suna sirena erau deja la poartă, gata îmbrăcați. Meșterii, ocupați, îi cam scăpau din ochi. Am stat de vorbă cu ei, așa, de la om la om. Le-am făcut și o socoteală: atelierul pierdea din cauza lor 12 ore de muncă pe zi, deci cu atîta se întîrzia predarea unor piese pe care muncitorii din alte secții le așteptau. Se spune că socotelile bune fac prietenii. S-a adeverit și în astfel de împrejurări. Altora, care mai aveau de executat o mică operație pentru a finisa piesa, le-am demonstrat practic cît timp pierdeau ca să reia operația a doua zi și cît de lesne ar fi făcut-o cu o zi înainte. Pot spune că au înțeles. În alt caz,

Cronica vieții de organizație

un tînăr a venit „amețit" — nu-i dau numele pentru că s-a îndreptat. L-am trimis acasă. A doua zi a fost discutat în brigadă. Am lăsat pe colegii lui să-l critice zdravăn.

În Petre Dumitru am descoperit un foarte bun muncitor și coleg. M-am gîndit să ni-l apropiem. I-am dat sarcini pe linie de producție, l-am antrenat la muncă patriotică, am discutat cu el statutul partidului nostru. Azi este membru al organizației noastre.

— Sînt tineri buni. Au prins drag de uzină, de meserie. Nu avem probleme cu planul. Mai trebuie totuși modelați — ne vorbește tov. Marin Andrei. Eu discut cu ei pe marginea acordului realizat și le demonstrez: cine a muncit bine a cîștigat bine. Cei mai buni — Ion Nica, de exemplu — au primit sarcină să pregătească chiar ucenici. Lui Marin Anghel și altora ca el le-am repartizat repere mai grele. Acum mulți tineri au cerut să fie tratați la fel. Încrederea pe care le-am acordat-o le-a sporit răspunderea. Avem și 20 de fete care se califică în meseriile de strungar, frezor, sudor. De unde la început le era „teamă" de mașini, acum, cele mai multe lucrează eficient, unele — aș aminti-o pe Maria Andrei — cu foarte bune rezultate.

Orice defecțiune ivită la o piesă o discut cu toată brigada — ne împărtășește din experiența sa agitatorul Nicolae Iancu. Nu există mîndrie mai mare pentru un muncitor decît să dea lucru de foarte bună calitate! Asta vreau să-i fac să înțeleagă. Este de neiertat să facem, prin comoditatea noastră, greutăți altor ateliere. Și un alt aspect. Lucrăm cu oțeluri fine. Orice risipă aduce mari daune. Am popularizat lozinca: „Nici un gram de material în plus, nici un gram pierdut!". Și am ajuns la un angajament: să facem economii de materiale în valoare de 80 000 lei. Astăzi nu se mai croiește nimic din material nou pînă nu ne convingem că nu găsim o piesă veche care să se potrivească. Ideea de economie a pătruns pînă la ultimul om. Fiecare adună materialele vechi, le păstrează și le folosește cînd are nevoie.

Discuția ar fi putut continua. Fiecare din cei trei agitatori ar fi putut să ne vorbească și despre alte aspecte din munca sa — muncă de bijutieri, chemați să modeleze cu migală caractere, să ducă cuvîntul partidului în mase, să mobilizeze la îndeplinirea planului, a angajamentelor pe care ei înșiși și le-au asumat. Trei comuniști care prin exemplul lor personal și-au cîștigat un frumos prestigiu, respectul și admirația tovarășilor de muncă.

N. Marinescu

Contaminări...

A contamina, ca și **contaminare** — echivalînd, ca sens, cu **a molipsi — molipsire** — se întrebuințează, de obicei, pentru a desemna ceea ce se înțelege prin **transmiterea unei boli molipsitoare**. Dar, atît verbul amintit, cît și substantivul respectiv își găsesc utilizarea și referitor la un anume fenomen lingvistic: este vorba de **influențarea unui cuvînt de către altul**, ceea ce face ca el să-și modifice, neregulamentar, forma. „Fenomenul" poate fi ilustrat prin nenu-

Cum e corect?

mărate exemple. Aici, vom cita numai două. Primul dintre ele ni-l oferă un enunț în care **transistor** (pronunțat uneori **tranzistor**, cu primul **s** devenit **z**) îl... contaminează pe **tranzitoriu (tranzitorie)** care se transformă în **tranzistoriu (tranzistorie)**! Iată pasajul: „De anul viitor — așa cum se știe — campionatele internaționale de tenis ale Franței adoptă o nouă formulă, urmînd să se dispute, într-o ediție **tranzistorie**, pe terenurile de la Monte Carlo".

Al doilea exemplu ni-l furnizează forma **contraversă**, de astă dată apariția noii „creații" lexicale fiind înlesnită de influența sensului pe care prepoziția **contra** o exercită asupra termenului **controversă**, care denumește o discuție în **CONTRA-dictoriu**.

Notez că, spre deosebire de primul exemplu, cel de-al doilea se întîlnește mai mult în graiul viu al unor vorbitori decît în scris. Să mai adaug că asemenea „contaminări" trebuie evitate?

N. MIHĂESCU

Pretexte critice

Cu Pegas, la pas...

Petru Sfetca a debutat (editorial) în 1940. Amănuntul trebuie luat în considerație, pentru că recenta plachetă, **30 de poeme**, relevă un autor cu exercițiu poetic îndelungat care știe să-și împresoare cititorul cu metafore abil elaborate, creînd acele stări de imponderabilitate, uneori greu de descifrat, dar mai întotdeauna circumscrise în limitele unui bun simț artistic. Cartea în sine nu impresionează, poetul preferă să cînte pe o singură strună, de unde și o oarecare monotonie lirică, resimțită parcă și de autor: **Ținutul meu dezmembrat / într-un belșug fără fructe. / Pe întîmplarea mistuitoare — / iscusința troninď.** // („Ținutul meu dezmembrat"). Într-adevăr, iscusință există (fluviul duce cu sine un „suav extaz mineral", terenul e acoperit de „rezidul sonor al posterității", sub copac se află „pămîntul nostru cerebral" etc.), dar tonul general al cărții seamănă mai degrabă cu o linie dreaptă, fără ruperi de ritm. Pegas-ul lui Sfetca merge la pas, cumva grațios, ca și cum ar dansa menuet: **Voi răsufla cordial / în asfințit. / Ne vom apleca / spre ultimii copaci, / pînă la distincție.** // („Colina putea fi văzută") Cît privește influențele mai vechi — din Ungaretti, Montale, Quasimodo, poeți din care a și tradus — ele nu sînt în întregime asimilate, sau, în orice caz, nu reușesc să facă corp comun cu originalul. E puțin probabil că poetul se ia în serios cînd scrie: **Pe cerul gurii, / solemni nori curați, / și, nevătămate, furnicile, / sub tălpile fierbinți / ale veriei.** („Crochiu de martie"). Scăpate de sub control, aberante chiar, mi se par și împerecherile de cuvinte precum „frîntele clopote mîriind prin păr", monezile „mișunînd" de față, după cum nici „iscusința zămislește însetată prin urechile acului" nu cred că ne-ar putea înfiora de emoție. În cele 30 de poeme ale sale, Petru Sfetca imaginează — la propriu și la figurat — o cîmpie, spațiu destul de larg pentru a-și desfășura propriile trăiri. Din păcate, prea adesea peisajul ne este arătat cu degetul...

Manole Auneanu

Repertoriul teatrelor dramatice și muzicale

(Urmare din pag. 1)

În încheiere, tovarășul Constantin Petre s-a referit la sarcinile deosebite ce stau în fața teatrelor, în spiritul programului ideologic al partidului. Au fost subliniate, de asemenea, rolul acestor importante instituții de cultură în promovarea unui repertoriu puternic angajat în actualitate, contribuția pe care acestea trebuie s-o aducă la educația socialistă a oamenilor muncii, la ridicarea nivelului lor de cunoaștere, la lărgirea continuă a orizontului lor spiritual.

Am notat pentru dumneavoastră

Apariții editoriale

● Editura ieșeană „Junimea" a publicat o antologie — realizată de Ion Popescu Sireteanu — a celor mai sugestive texte despre marele povestitor moldovean: **„Amintiri despre Sadoveanu"** ● Vorbind despre volumul **„Frunze uscate"** de Aldous Huxley, criticul Leonard Woolf spunea că e „o carte strălucitoare și îndrăzneață, admirabil scrisă, umoristică, plină de spirit, inteligență, cultivată" ● În colecția „Biblioteca pentru toți" semnalăm **„Povestea Dalilei cea vicleană"** (din ciclul „1001 de nopți") și romanul **„Orășelul"** de Heinrich Mann ● Doi autori interbelici sînt re-prezentați publicului nostru prin două titluri demne de atenție: **„Diamant verde"** de Mihail Celarianu (Editura Minerva) și **„Carta ofteneasca"** de Victor Papilian (Editura „Scrisul românesc") ● Prozatorul sovietic Ghenadi Gor este autorul romanului fantastic intitulat **„Statuia"** (Editura Junimea), iar scriitorul indian R.K. Narayan semnează volumul **„Sfîntul Raju"** (Editura Univers).

A APĂRUT „Munca de partid" nr. 12

DIN SUMAR:

Editorial: **În dezbaterea plenarei Comitetului Central — o problematică social-politică de mare însemnătate**; Iosif Szasz: **Creșterea exigenței și spiritului de responsabilitate — deziderat major al unei conduceri politice eficiente**; Orizont larg, conținut concret activității comisiilor pe domenii.

CUM SE ÎNFĂPTUIEȘTE ROLUL CONDUCĂTOR AL ORGANELOR ȘI ORGANIZAȚIILOR DE PARTID: Petre Lungu: **Comunistul, pildă vie pentru întregul colectiv**; Nicolae Matei: **Stimularea inițiativei organizațiilor U.T.C.**; Marin Baicu: **Comisia economică a comitetului de partid și noile organisme ale întreprinderii.**

Alte rubrici: **CINCINALUL ÎNAINTE DE TERMEN, PROGRAMUL DE EDUCAȚIE COMUNISTĂ A MASELOR PRINDE VIAȚĂ; INIȚIATIVE, METODE, ACȚIUNI ETC.**

Comitetul municipal U.T.C., în colaborare cu Teatrul „Al. Davila" din Pitești, organizează (azi, ora 16, la Ateneul tineretului) un simpozion cu tema *„Bălcescu — figură proeminentă a revoluției de la 1848 în țările române"*. Vor fi evocate viața și activitatea marelui patriot, precum și oglindirea ilustrei personalități în literatura română. La lucrări vor participa membri ai secretariatului literar al teatrului și colectivul artistic ce va prezenta miercuri, ora 19,30, pe scena Sălii Palatului Republicii Socialiste România, celebrul poem dramatic *„Bălcescu"*, semnat de Camil Petrescu.

Curierul juridic al INFORMAȚIEI

Breazu Gh.: Cetățenii care **nu** au buletin de identitate și domiciliul în municipiul București, **nu** pot contracta locuință proprietate personală pe bază de credit în București. (Fac excepție, potrivit art. 11 din Legea nr. 4/1973, cei care deși **nu** au domiciliul în București, sînt totuși în drept să se stabilească aci, cum ar fi de exemplu absolvenții repartizați în producție, veniți din alte localități).

Panaitescu Al.: De regulă (în afară de cazuri de excepție), perioadele de activitate temporară **nu** se pot reconstitui cu martori, deoarece nu există certitudinea asupra timpului efectiv lucrat.

Nucu C. Nic.: Conform art. 210 din Regulamentul pentru organizarea și funcționarea școlilor profesionale, pentru ucenicii care absentează permanent mai mult de 10 zile de la practică, durata acestei pregătiri, respectiv a uceniciei prevăzute în contractul de ucenicie, se prelungește cu de două ori timpul absentat.

Iarca M.: La data la care vă veți muta în locuința proprietatea dv. personală (în iunie sau iulie crt.), apartamentul pe care-l ocupați în prezent **nu** poate fi preluat de rudele proprietarului, ci va fi închiriat — după aprecierea — de către organele competente ale consiliului popular de sector.

Aceasta, deoarece proprietarul dv. actual are domiciliul stabil în provincie și, conform art 61 din Legea nr. 5/1973, apartamentul proprietate personală care nu este locuit de proprietar și familia sa, este supus în întregime normării și închirierii, la fel ca și fondul locativ de stat.

Fac parte din familie, în sensul art. 61 sus citat, soții și copiii, precum și părinții soților întreținuți de aceștia, **nu** și alte rude.

★ ★

Aseară a avut loc vernisajul expoziției de artă fotografică intitulată „Oameni '73", ce cuprinde lucrări semnate de dr. Raimo Gareis (R. F. Germania). Cele peste 60 de fotografii sînt expuse la Galeriile A.A.F. din str. Brezoianu nr. 23—25.

★ ★

● În colecția „File de istorie" a Editurii politice a apărut lucrarea **„Tradiții de solidaritate internațională ale P.C.R."** de dr. Ion Babici, dr. Gh. I. Ioniță.

Carnet de mîncare

● **Peste 80 000 de turiști în această săptămînă pe litoral** ● **În Constanța, alături de Muzeul pipelor (colecția Mercurius — circa 6 000 pipe), va funcționa în această vară și un altul, al cutiilor de chibrituri: 1 500 de cutii, cea mai veche datînd din 1880** ● **O inscripție ciudată pe fațada unui chioșc de pe faleza din Eforie Nord: „Ilustrate cosmetice". Un nou tip de vederi? Sau un... punct de vedere comercial?** ● **Fondul Acvariului din Constanța a ajuns acum la 5 000 de exemplare din 125 specii** ● **Restaurantul „Astoria" din Mamaia este deservit în exclusivitate de tineri absolvenți ai cursurilor de calificare** ● **În stațiunile de pe malul Mării Negre funcționează în acest sezon 7 policlinici, 12 cabinete, 30 de puncte de reanimare și 4 servicii de asistență la domiciliu** ● **Două „rocade" rutiere: una care ocolește Eforie Nord (cu un centru mereu aglomerat) și alta care ocolește Mangalia, ieșind direct la 2 Mai** ● **9 din-tre stațiile PECO de pe magistrala litoralului au program permanent, zi și noapte** ● **Fabrica „Munca" Ovidiu livrează zilnic turiștilor însetați 110 000 sticle de pepsi și 15 000 sticle de nectar** ● **Acum 132 de ani, marele povestitor danez Andersen se număra printre turiștii care vizitau litoralul** ● **„Săgeata albastră", tren rapid, a început să circule pe distanța București — Băneasa — Mangalia, de trei ori pe săptămînă** ● **Recorduri gastronomice: turiștii consumă zilnic mai mult de 100 tone de legume (în vîrf de sezon — 250 tone!)** ● **Vara aceasta s-au deschis în stațiuni 100 baruri de zi** ● **Plajele de la Eforie Nord, cele mai puțin spațioase pînă în această vară, au devenit considerabil mai încăpătoare datorită unor recente lucrări de îndiguire** ● **Cel mai nou locatar al Delfinariului este Costinel, capturat zilele trecute de către pescarii din Costinești. Acum el este pregătit, alături de ceilalți 6 artiști-delfini, pentru viitoarele spectacole** ● **În plin sezon, pe șoselele litoralului, rulează zilnic 55 000 autovehicule** ● **O apariție surprinzătoare în bazarul din Neptun: un foarte frumos restaurant în stil românesc (cu pridvoare largi, terase, acoperiș de olane). Se mai află acolo o patiserie și o ceainărie.**

Octavian Andronic

azi *andronic*

— Tovarășe director, tipul ăsta-i plin de umor, cică-i din provincie, c-a venit în delegație și c-ar vrea o cameră în Hotelul nostru!!!

ANCHETA NOASTRĂ: Ce teme sugerați sculptorilor pentru înfrumusețarea spațiului arhitectural al Capitalei?

Nu constituie pentru nimeni o noutate afirmația că, pe zi ce trece, orașele noastre își schimbă aspectul. Cartierele noi care s-au construit sau se construiesc — adevărate orașe în oraș —, apariția pe harta Bucureștiului a unor ansambluri arhitecturale monumentale, marile artere de circulație, toate reprezintă adevărate „postamente" ale viitoarelor opere de artă. Ce teme sînt demne să stea în atenția creatorilor, ce spații merită să fie înnobilate? Iată întrebările pe care le-am adresat unor arhitecți-proiectanți ai Cetății lui Bucur, unor deputați de circumscripții electorale aflate în noile cartiere.

ARH. MIRCEA DIMA (vicepreședinte al Uniunii arhitecților, director tehnic la Proiect-București): Ca să concepi o modelare (sau o remodelare) a unui oraș trebuie să ai neapărat în vedere monumentele sale. Un oraș fără astfel de monumente, oricît de frumos ar fi el (arhitectural vorbind), nu poate defini o personalitate, pentru simplul motiv că și-a uitat... personalitățile istorice. Pe de altă parte, noua concepție urbanistică impune și tratarea sculpturală a întregii ambianțe. Ce se întîmplă? Viața devine din ce în ce mai puțin „pietonală", în secolul vitezei oamenii merg mai repede, nu se mai opresc îndelung să admire cutare sau cutare operă de artă. Atunci înfrumusețarea unui oraș începe prin lucrări care — cel puțin aparent — nu sînt sculpturale: marcajele străzilor, trotuarele, chioșcurile, vitrinele, reclamele. Or, aceste elemente nu se observă, decît dacă... sînt frumoase! Știu, de asemenea, că un sculptor este mai puțin tentat să realizeze opere care să nu-i poarte nici măcar semnătura. Dar artistul zilelor noastre este artistul-cetățean, prezent activ în viața orașului.

ANGHELACHE CONSTANTIN (maistru principal la Întreprinderea poligrafică „Arta grafică", deputat în circumscripția electorală nr. 121 din sectorul 5): Cartierul Berceni s-a mărit mult în ultimii doi ani, este frumos conceput și ne simțim bine în el. Am discutat cu mulți vecini, cu cetățeni din circumscripția al cărei deputat sînt; toți și-au exprimat dorința de a-l înnobila fie prin strădania noastră, fie prin inspirația artiștilor. Cu investiții mici, dar cu o mare dragoste pentru orașul în care trăim, s-ar putea, cred, împodobi unele spații verzi, cu lucrări decorative sau cu sculpturi care să preamărească frumusețea fizică și spirituală a omului, hărnicia sa, încrederea în idealul care se transformă, sub ochii noștri, în realitate.

ARH. RADU GHERGHEL (arhitect coordonator la Proiect-București): Factorul care intră aici în discuție nu este, cred eu, ce teme de creație să sugerăm sculptorilor, ci **cum** și **unde** să creăm spațiul ideal pentru amplasarea operelor de artă. O sculptură, un monument nu pot fi gîndite decît în legătură lor intimă cu ambianța arhitecturală, cu cadrul în care vor trăi. Or, Capitala este într-o continuă transformare, piețele mari unde s-a propus amplasarea unor sculpturi nu au căpătat forma definitivă din punctul de vedere al organizării spațiului. Altfel stau, însă, lucrurile cînd e vorba de spațiile definite arhitectural. De pildă, arterele de penetrație în oraș unde poate mai nimerite decît niște statui ar fi unele elemente decorative. Mai sînt apoi noile cartiere ale Bucureștiului cu parcurile lor. Sigur, temele pot fi de o mare varietate, de la busturile unor personalități, pînă la grupuri sculpturale pe o temă anume și pînă la opere pur decorative.

ARH. TEOFIL BANTAȘ (șef serviciu prognoză din Ministerul Economiei Forestiere și Materialelor de Construcție, deputat în circumscripția electorală nr. 8 din sectorul 4): Capitalei noastre — participantă de-a lungul secolelor la evenimente sociale și politice de o deosebită importanță — i-ar trebui acele opere de artă în care să vorbească istoria. Mă refer la lucrări care s-ar integra armonios marilor ansambluri arhitecturale, la grupuri statuare, basoreliefuri, mozaicuri și fresce în care generațiile de acum și cele viitoare, admirînd opera, să simtă evenimentul și semnificația pe care acesta a avut-o în istoria țării. Noile ansambluri de locuințe Titan, Drumul Taberei, Pajura, Giurgiului, unele bulevarde și artere de circulație, oferă posibilitatea amplasării unor opere de artă cu splendide perspective, importante puncte de atracție și admirație care ar contribui și la imprimarea unor particularități Capitalei. Între teme... Chiar zilele acestea am sărbătorit evenimente de seamă care nu numai că pot, dar trebuie să constituie teme de inspirație: revoluția de la 1848, actul națională. Mă gîndesc însă și la faptele măreț ale prezentului, demne să inspire pe cei mai mari artiști.

Miruna Ionescu

ACCENTE

Ghinionul = neglijență...

Citind „Cripta habsburgilor" de Ioseph Roth, stupefacție: puzderie de pagini albe! Am notat tipografia („13 Decembrie") și am trecut la altă carte: „Industrial design" de P. Constantin. Am notat și de această dată numele tipografiei („Arta grafică"), pentru... a-l înapoia, eventual, fascicolul pe care cartea mea îl avea, legat, în plus — în cazul că vreun cititor ar semnala lipsa respectivă, în exemplarul său... Cînd am vorbit la Librăria nr 50, de unde am cumpărat lucrările respective, ne-am mai... liniștit: nu eram doar noi ghinioniști: lunar 50—60 de exemplare cu defect se returnează la depozitul de carte. Numai de la o singură librărie! Deci „ghinionul" meu — o neglijență ce-i privește pe cei de la amintitele întreprinderi poligrafice, care se pare că nu-și fac prea multe „probleme". Deși ar fi cazul...

Final

Nu știu cît a fost de palpitant pentru alții acest final de campionat, care a avut loc duminică, dar pentru mine el nu a însemnat decît o supă reîncălzită. Zarurile au fost aruncate și comunicatul de ieri al Federației de specialitate ne zice despre noua formulă : 18 ! Așadar, iată-ne cu 18 echipe în prima divizie, plus trei serii de 18 în B, plus 12 serii a 16 echipe în Divizia C.

Să facem o socoteală : ne trebuie deci cît de cît 4 512 jucători valizi, pregătiți bine, în stare să țină pasul în competițiile mamut nou create. Cum am ajuns la cifra asta ? Socotind că echipele de prima Divizie, cu garniturile de tineret ating cifra 36, că seriile din B, ajung la numărul 54, iar cele de Divizia C, 192, iată-ne în fața a 282 de formații. Le trebuie fiecăreia minimum 16 jucători, cu rezerve cu tot ? Le trebuie ! Iată și totalul : 4512 jucători ! Avem atîția ?

Mai adăugați la toate astea terenurile necesare, prelatele necesare, pentru că fără prelate vom juca pe terenuri agricole, numai bune de însămînțat ! Cineva vorbea și despre instalații de noctume. Da, ar fi o idee, dar de unde banii ? Că fotbalul nu mai rentează ca altădată, iar la meciurile dintre echipele de C dacă se pot strînge bani pentru tușieri, e mult, așa încît...

Dar asta e o chestiune care privește Federația de fotbal. Noi stăm în banca noastră...

★

Și-acum cîte ceva despre felul în care **Universitatea Craiova** s-a bătut singură... Ce

ne spuneau cifrele clasamentului înaintea acestei duminici cu cîntec ? Că echipei **Dinamo** îi trebuia neapărat un 4—0 sau un 5—1 și așa mai departe. Ce-i trebuia formației lui Cernăianu ? Un meci nul ! Simplu de tot... Că la București **C.F.R. Cluj** va răsturna carul cu fîn nu prevedea nimeni, ba chiar rezultatul final de pe stadionul din **Ștefan cel Mare** era clar desenat în palmaresul campionilor. Ei l-au obținut cu o dirzenie demnă de aplaudat. Ar mai fi trebuit și dirzenia **U.T.A.**-ei ca să fie totul ca în filme, dar n-a fost așa cum au dorit susținătorii lui **Dinamo**.

Ce-au făcut oltenii ? Oltenii au venit în stil de mare echipă la Arad, cu 10.000 de suporteri (bravo lor !), practicînd un joc deschis, ca să nu mai vorbim că mișcarea fundașilor pentru a lăsa pe arădeni în ofsaid îmi dădea de fiecare dată fiori de gheață. Nu așa se joacă fotbal cînd ai nevoie numai de un punct, trebuie spus inimosului antrenor. Aici era nevoie de o cinstită temporizare ca pe vremea lui Angelo. Un 0—0 ar fi dus titlul în Bănie și tocmai acest amănunt i-a scăpat lui Cernăianu ! Spectacol se face cînd poți, numai punctele contează într-un clasament ! Oricum, felicitări și lui **Dinamo** și **Universității Craiova**, care s-au bătut pînă la potou pentru mult rîvnitul loc prim !

★

In Cupă (uite de-aia e bună **Cupa României** !), trei echipe din categorii inferioare, între care una din Divizia C ! Minune... **Argeșul**, eliminat, **Petrolul**, eliminat ; **Sport Club Bacău**, eliminat. Ne poate o finală romantică.

Ce poate gîndi cronicarul de fotbal după asemenea **surprize ?**

EUGEN BARBU

Și pe aici trece drumul spre medalii

I. E. F. S. privește „în premieră" spre Olimpiadă

Institutul de educație fizică și sport nu se prea poate mîndri cu rezultate de valoare obținute pînă acum la mari competiții internaționale. Faptul ar putea părea curios — este vorba doar de o instituție de învățămînt ce reunește multe vîrfuri ale sportului nostru — dar își găsește explicație, pe de o parte, prin legitimarea celor mai valoroși studenți în cadrul altor cluburi, iar pe de alta, prin aceea că pînă în prezent principala menire a institutului era de a forma nu atît performeri, cît profesori de educație fizică și antrenori. Hotărîrea Plenarei C.C. al P.C.R. din februarie-martie cu privire la continua dezvoltare a activității de educație fizică și sport a trasat însă IEFS-ului sarcini precise de ridicare și a calității sportului de performanță. Sînt de presupus, deci, schimbări în organizarea acestei activități la IEFS. Am încercat să le aflăm adresîndu-ne conf. univ. **MIHAI EPURAN**, vicepreședintele clubului sportiv IEFS.

— Care sînt primele dv. obiective ?

— Primul obiectiv și deosebit de important îl constituie găsirea unor modalități de a anula handicapul unei insuficiente perioade în care avem sportivii la dispoziție. Se știe, de pildă, un ciclu olimpic durează patru ani, cursurile institutului nostru tot atît. Deci în condițiile actuale ar trebui ca un student intrat în anul I, să ajungă la o valoare olimpică în cel doar 4 ani. Ceea ce nu poate fi valabil decît pentru cazurile de excepție. Ne propunem însă să începem o acțiune timpurie de selecție, să depistăm elemente talentate încă din anii școlii și să le legitimăm în clubul nostru.

— Probabil că aceștia vor putea asalta performanța abia în anii de după Olimpiada de la Montreal.

— Desigur, este începutul unui drum, ce se îndreaptă în principal spre anii următori Olimpiadei din 1976.

— În ceea ce privește Montrealul, ce intenții există la IEFS ?

— Avem deja nominalizați 53 de sportivi în perspectiva J. O. din 1976. Și aș aminti în primul rînd dintre ei pe gimnaștii Paul Szabo și Ion Albu, poloiștii Alexandru Preda și Carol Weiss, spadasinul Liviu Angelescu, pistolarul Grațian Calotă. În cadrul Clubului Atletic Universitar, activează studenți ai noștri — Constantin Stan, Dorin Melinte — creditați cu performanțe foarte bune pe 400 m plat, respectiv 400 metri garduri, iar la Clubul Nautic Universitar avem, de asemenea, reprezentanți de valoare : Marioara Singeorzan, Elena Necula, Rodica Iordache. Toți aceștia pot concretiza speranțele noastre la Montreal. Și bineînțeles, pînă atunci mai pot deveni studenți ai institutului nostru și alți sportivi de valoare internațională, așa că nu este exclus ca peste un an-doi, lista să fie mai mare.

— Dar nu este exclus ca unii dintre ei, terminînd cursurile, să opteze pentru alte cluburi...

— Ne-ar rămîne mulțumirea de a ne considera părtași la succesele lor ulterioare, dar mai sperăm și în găsirea unor modalități prin care absolvenții institutului să poată evolua în continuare în echipele noastre. Ministerul Educației și Învățămîntului ne-a promis tot sprijinul și în acest sens, și în asigurarea unor condiții de antrenament potrivite sportului de înaltă performanță.

Sorin Satmari

Indiscreții...

• Antrenorul Colman Braun-Bogdan a fost observator federal la două dintre meciurile sferturilor de finală ale „Cupei României" (Constructorul Galați — S.C. Bacău și Steaua — „U" Cluj). Ieri, Coloman Braun ne spunea : *„Numai anul acesta, pentru a observa diverse meciuri am parcurs 29 800 km! Și dați-vă seama că de zeci de ani nu fac decît asta: alerg de la un meci la altul... Cu kilometrii parcurși puteam face o frumușică călătorie în Cosmos!"*

• În tribuna stadionului Dinamo, un oaspete remarcat — *Pircălab* — aflat în vacanță (însoțit de antrenorul său de la Nîmes, Firoud). Ex-dinamovistul ne-a declarat : *„Mă bucur sincer că fosta mea echipă, Dinamo, a cîștigat campionatul și că o altă formație la care am jucat — U.T.A. — a dat dovadă de corectitudine și sportivitate".*

• În librării a apărut albumul *„Față în față cu sportul"*, al fotoreporterului sportiv *Ion Mihăică*. O culegere de excelente 104 imagini surprinse în lumea arenelor. *„104 din cele... 104.000 făcute într-o viață"* — cum glumește autorul lor. Dar cei 30 de ani de activitate fotoreporticească ai lui Ion Mihăică (cărțuia nu peste multă vreme îi vom putea aprecia lucrările într-o nouă expoziție), ne fac să credem că nu este vorba numai de o glumă...

★

În imagine — un „tandem" vechi de 30 de ani : Ion Mihăică și... laboratorul său.

La ora primului schimb pe șantiere

(Urmare din pag. 1)

— fier beton, cărămizi, prefabricate etc. pentru o perioadă de 10—12 zile. Betoanele le primim ritmic.

Ora 6,30. Maistrul Gheorghe Florea **se afla pe șantier pentru a face prezența și a dirija oamenii și materialele necesare la punctele de lucru. Ce ar fi dacă și alți maiștri și șefi de formații ar proceda la fel și nu ar sosi pe șantier exact la ora începerii programului, o dată cu unii constructori din subordine ?**

Iată acum și două semnale a căror „recepționare" condiționează desfășurarea normală, în continuare, a lucrărilor :

• De o lună de zile proiectantul (I.P.C.M.) n-a predat soluția modificată pentru subsolul atelierului de acoperiri metalice.

• Datorită nepredării la timp a unor proiecte (ultimele au fost primite luna trecută), șantierul întîmpină greutăți în asigurarea materialelor necesare pentru lunile următoare. Ar trebui ca I.C.S.I.M. și întreprinderea beneficiară să acționeze operativ în această direcție.

Un sever semnal de alarmă :

Doar 19 la sută din planul anual

Dintre cele peste 20 de puncte de lucru ale INTREPRINDERII DE CONSTRUCȚII SPECIALE INDUSTRIALE ȘI MONTAJE (I.C.S.I.M.) la uzina „Vulcan", am vizitat extinderea turnătoriei de fontă, a centralei de compresoare, anexa de la turnătoria de fontă și extinderea centralei de acetilenă — obiective care au termen de predare sfîrșitul semestrului I. Cu regret trebuie să spunem, însă, că nu am găsit pe nimeni. La ora 7, la 7,20, la nici unul din punctele vizitate (și nici la celelalte) nu începuse încă activitatea. Abia la 7,30 și-au făcut apariția, ici-colo, cîțiva muncitori. Singurii oameni prezenți erau cei din cadrul uzinei, care au preluat spre executare o serie de lucrări).

De ce nu se respectă ora de începere a lucrului ? Inginerul **Vasile Săulea**, șeful șantierului, ne-a dat un răspuns mai mult decît vag. Adevărul l-am aflat de la ing. **I. Lungu**, din partea beneficiarului, care ne-a însoțit.

— Este o lipsă de organizare, ne-a spus interlocutorul nostru, cu toate că întreprinderea constructoare și-a asumat angajamente, cu termene precise, și ne-a asigurat că situația se va schimba radical. Datorită acestei stări de lucruri s-a ajuns în situația ca după cinci luni planul de investiții să fie realizat doar în proporție de 19 la sută. Nici unul din obiectivele planificate pentru 30 iunie a.c. (mai bine zis replanificate) nu va fi dat în funcțiune.

Așadar, o situație aflată într-un punct critic. De aceea vom mai reveni cu alt prilej.

PE ADRESA FURNIZORILOR :

Competiția hîrtiilor nu rezolvă cerințele beneficiarilor

(Urmare din pag. 1)

întreprinderile industriei locale : și anume, la modul cum își respectă furnizorii de materii prime și materiale contractele de colaborare.

...Joi, 21 iunie, 6 din cele 31 de războaie pentru țesut, aparținînd I.I.L. „Nufărul", erau nefolosite, din lipsă de fire. Tov. Dumitru Pavel, directorul întreprinderii, ne declară : „Situația aceasta nu este o excepție. Numai într-o singură lună, cele 6 războie ar putea produce serii scurte și variate de țesături, pentru piața internă și externă, valorînd circa 1 milion de lei". Am notat și opinia tovarășului Mircea Rotman, directorul comercial al Grupului întreprinderilor de industrie locală (G.I.I.L.) : „Întîmpinăm numeroase greutăți din partea unor întreprinderi furnizoare. În primul rînd, la repartiția cotelor nu se ține cont de necesarul solicitat de noi, iar, apoi, cu toate insistențele, livrările sînt neritmice, provocîndu-se stagnări în producție sau în servirea populației. Cu toate adresele și insistențele noastre telefonice, înregistrăm mereu nerespectarea contractelor încheiate cu alte întreprinderi furnizoare".

Iată cîteva puncte dintre cele mai „fierbinți" în relațiile cu furnizorii, așa cum le-am notat din discuția cu conducerile întreprinderilor de industrie locală : • spălătoriile și curățătoriile I.I.L. „Nufărul" rămîn nu o dată datoare populației în privința promptitudinii, din cauza lipsei de percloretilenă, folosită în procesul de producție. Conform contractului, în semestrul I/1973, Centrala industrială de produse anorganice Rîmnicu-Vîlcea trebuia să livreze 120 tone de percloretilenă. Semestrul este pe terminate, dar au fost livrate doar 54 de tone. Voluminosul dosar „Percloretilenă" cuprinde nenumărate adrese, pe tonuri politicoase sau alarmate, dar obligațiile au fost respectate pînă acum mai mult pe hîrtie. • I.I.L. „Ciclop" se ocupă și de întreținerea instalațiilor frigorifice a peste 2 000 de mari beneficiari bucureșteni, pentru care are nevoie de clormetil, substanță produsă de Uzina chimică „Sinteza" din Oradea. Și aici sînt o seamă de neplăceri, întrucît furnizorul nu a livrat 4,5 tone de clormetil din cantitatea cu care se obligase prin contract. În locul livrării ritmice a produsului, la (și de la) I.I.L. „Ciclop" porneau adrese peste adrese, zburau telegramele, cu texte ferme, se discuta, uneori, implorînd, la telefon.

Am fost de față cînd tovarășii de la G.I.I.L. s-au adresat forului tutelar al uzinei orădene — Centrala de medicamente, cosmetice, coloranți și lacuri — București. Tovarășul Constantin Șandru, director economic, a luat legătura telefonică cu directorul uzinei din Oradea. Doar 3 minute a durat convorbirea, urmînd ca a doua zi, 23 iunie, să înceapă livrarea a peste 2 tone de clormetil. Redăm opinia tovarășului C. Șandru : „S-a rezolvat. Dar de ce intervenții pentru... îndeplinirea obligațiilor contractuale ? Rog pe tovarășii din cadrul industriei locale să ne prezinte o listă cu toate greutățile în aprovizionare, produse de întreprinderile centralei noastre, pentru a le pune în discuția biroului executiv al consiliului oamenilor muncii și, la prima ședință, în fața întregului consiliu, astfel încît să nu se mai înregistreze asemenea anomalii".

Un bun punct de vedere, care ar putea fi (și ar trebui) preluat de către toți factorii de răspundere din cadrul întreprinderilor furnizoare, precum și de forurile ierarhice superioare, pînă la nivel de minister. Evident, asemenea relații ar trebui să se încetățenească din capul locului, și nu în ceasul al doisprezecelea, după nenumărate insistențe. Este timpul ca livrările ritmice — și la nivelul necesarului stabilit sau prin contracte — să înlocuiască respectuoasele sau imperativele adrese și telegrame, menite doar să îngroașe niște dosare inutile.

Cîte ceva despre rețetare și „alchimia" incorectitudinii

(Urmare din pag. 1)

mea de oi, înlocuită cu brînză de vaci, al cărei preț este mai scăzut.

La laboratorul „Ialomița", la 100 porții de parfait de căpșuni s-au folosit cu 350 gr mai puține căpșuni, iar greutatea porțiilor de casată era respectată doar datorită cristalelor de gheață.

Asemenea „alchimii" se întîlnesc și în unele unități de alimentație publică : substituiri de materii prime, ca la restaurantul „Rucăr", unde în sarmale și ardei umpluți predomina orezul, sau la restaurantul „Mediaș", unde plăcinta cu brînză era mai mult plăcintă cu... gris.

Exemplele de acest gen, constituind tot atîtea contravenții (Legea cu privire la regimul prețurilor și tarifelor caracterizează drept contravenție gravă punerea în fabricație sau vînzarea unor produse de altă calitate decît cea prevăzută de standarde, norme interne, rețete de fabricație), au fost sancționate. Bunăoară, numai amenda aplicată bucătăresei șefe, Florica Barton, de la restaurantul „Rucăr" s-a ridicat la 1100 lei.

Dar, cum se vede, amenzile se dovedesc insuficiente pentru curmarea furturilor de acest gen. Pentru că nu este prima oară cînd le sesizăm. De aceea, considerăm necesar să atragem atenția conducerilor de întreprinderi de alimentație publică, ca și ale celor de cofetării și răcoritoare, că promisiunile de a interveni eficient, care ni s-au făcut de nenumărate ori, au nevoie de un suport practic. Prin controale sumare și recomandări de circumstanță nu se pot dezrădăcina astfel de practici, de o deosebită gravitate.

Mercur și unele mercuriale

(Urmare din pag. 1)

egală măsură, atît producătorii, cît și intendența pieței. Dar, să exemplificăm.

Fără a avea vreun preț afișat, Alexandru Lixandru, comuna Cornetu, vindea ceapa la 4 lei kg (mercurialul prevedea maximum 3 lei kg), Grigore Deleanu — vișine cu 9 lei (preț maximal 8), Constantin Nicolae — comuna Măgurele — salată la prețul de 1 leu bucata (maximal 0,75 lei ; poate o fi fost din grădina ursului), Florea Neacșu vindea 3 castraveți la 2 lei, dar din cîntărire reieșea că prețul acestora ar fi de 8 lei kg (maximal 6) ș.a.m.d. Constatările noastre nu par să uimească pe intendentul pieței, tov. Paraschiv Stejăreanu: *„Pînă să veniți dumneavoastră am depistat și eu cinci asemenea încălcări de preț". Deci, d-sa, în 4 ore, a aplicat 5 sancțiuni, noi în 30 de minute am constatat nu mai puțin de 10 abateri de la prețurile maximale. Și am fi avut toate șansele, continuînd, să augmentăm numărul celor depistați care încalcă legea, normele comerțului, în ultima instanță normele elementare de etică ; fiecare muncește și este retribuit după cantitatea și calitatea muncii prestate, nimănui nu-i este permis să-și sporească cîștigurile prin speculă — și cuvîntul folosit este, poate, cel mai olînd ales din bogata limbă românească.*

HIPISM : O reuniune modestă

Concurenți puțini (doar 100 în 10 probe), valori modeste și lipsă de interes, iată ce a caracterizat reuniunea de duminică dimineața. Excepțînd pe Hectar și Hematia, care au fost nevoiți să se „întindă" serios pentru a putea cîștiga (ambii au marcat valori superioare), restul cîștigătorilor n-au avut dificultăți, victoriile lor fiind ușurate în bună măsură și de „apatia" manifestată de unii concurenți. Spațiul nu ne permite o enumerare a tuturor acestora, dar cîteva aprecieri se impun totuși. În cursa cîștigată de Rotula, doar Suzana și într-o măsură mai mică Tufănița, au încercat să-i pericliteze victoria (ceilalți adversari fără cîtuși de puțină figurație), iar Topaz și Hent și-au adjudecat probele mai ușor decît au lăsat impresia, fiindcă Rațiunea, Habar, Rosalin și respectiv Joviala, Garofița și Cumulus au fugit sub valorile lor reale. Nu-i mai puțin adevărat că se întîmplă ca unii cai să fie „scăpați" de handicapeur, dar în nici un caz nu putem fi de acord cu maniera puțin convingătoare în care unii driveri înțeleg să-și susțină pensionarii atunci cînd anumite „calcule" le recomandă acest lucru.

Gh. Alexandrescu

FOTBAL : Flacăra roșie — Csepel Budapesta 2-1

La invitația clubului Progresul, echipa de fotbal (tineret) Csepel Budapesta a susținut trei partide în Capitală. În primele două jocuri, oaspeții au obținut victorii : 2—1 cu Școala sportivă nr. 2 și 3—1 cu Progresul. În cel de al treilea joc, Csepel a fost învinsă de Flacăra roșie (antrenor Olimp Mateescu) cu scorul de 2—1.

★

Joi, pe terenul Flacăra roșie, de la ora 17.30, Flacăra roșie va susține un nou meci internațional, întîlnind echipa elvețiană Arau.

Divizia de volei într-o nouă formulă

Campionatul divizionar de volei se va desfășura după o nouă formulă. Echipele masculine și feminine din divizia A au fost împărțite în cîte două serii după criteriul valoric, ținînd seama de clasamentul campionatului pe 1972—1973. Vor face parte din seria I echipele de pe locurile 1, 4, 5, 8, 9 plus a doua clasată la turneul de calificare pentru divizia A, iar din seria a II-a cele de pe locurile 2, 3, 6, 7, 10 plus prima clasată la turneu. În prima parte a campionatului echipele vor juca tur-retur, fiecare cu fiecare. În partea a doua a campionatului se va face o nouă regrupare valorică astfel : primele două clasate din fiecare serie vor alcătui o grupă de 4 care va continua campionatul prin disputarea a 3 turnee. Clasamentul se va face fără să se țină seama de punctele acumulate în serii.

Pe scurt

• A început turneul internațional de tenis de la **Wimbledon**. **Ilie Năstase** l-a întrecut în primul meci pe vest-germanul Hans-Joachim Plotz cu 6—3, 7—5, 6—2 și urmează să-l întîlnească în turul II pe columbianul Ivan Molina (6—4, 3—6, 6—2, 6—4 cu americanul Bill Brown). • La sfîrșitul acestei săptămîni (vineri, sîmbătă și duminică), va avea loc pe **velodromul Dinamo** un interesant concurs, dotat cu **„Cupa ziarului Sportul"**, rezervat pistarzilor. Alături de cicliștii **români** vor participa și specialiști ai probelor de velodrom din **Bulgaria**, **Cehoslovacia** și **Ungaria**. • Azi începe în orașul iugoslav Bitolia **„Trofeul Iugoslaviei"**, un veritabil mini-campionat mondial de handbal masculin. În prima întîlnire : **România — Ungaria**.

INTREPRINDEREA „ARTA MOBILEI"
str. Decebal nr. 4, sector 4, tel. 16 70 80
Recrutează
elevi din toată țara pentru
Școala profesională — UCENICIE LA LOCUL DE MUNCĂ
în meseria de tîmplar mobilă, cu durata de 2—3 ani.
Se primesc absolvenți ai școlii generale de 8—10 ani și în vîrstă pînă la 18 ani.
MAI ANGAJEAZĂ
— tîmplari manuali și tîmplari mecanici ;
— tapițeri de mobilă ;
— MUNCITORI NECALIFICAȚI în vederea calificării lor la locul de muncă, prin cursuri de scurtă durată, pentru meseria de tîmplar mobilă.

I.C.L. ALIMENTARA SECTORUL 5
calea Rahovei nr. 10
recrutează elevi pentru
ȘCOALA PROFESIONALĂ N. KRETULESCU
absolvenți a 8 clase, vîrsta sub 18 ani.
Tinerii reușiți la concurs beneficiază de bursă.
Angajează gestionari produse alimentare și piine, casieri, vînzători, muncitori necalificați, frigotehniști, tîmplari zidari-faianțari.
Solicitanții se vor adresa la biroul personal, telefon 13.72.18

Întreprinderea comercială de stat „COCOR"
din cadrul Ministerului Industriei Ușoare — întreprindere de prezentare și desfacere — cu sediul în bd. 1848 nr. 29—33, sectorul 4, angajează prin
CONCURS
în condițiile Legii 12/1971, consilier juridic.
De asemenea, angajează conform reglementărilor în vigoare, șefi raion și vînzători pentru mărfuri textile, încălțăminte, confecții, tricotaje, stofărie, articole uz casnic, paznici, portari, precum și tineri între 18—25 de ani pentru calificare la locul de muncă în meseria de vînzători.
Solicitanții trebuie să aibă domiciliul stabil în municipiul București.
Relații suplimentare se pot obține la sediul întreprinderii, etaj VI, serviciul organizarea muncii-personal.

CENTRALA BEREI, SPIRTULUI ȘI AMIDONULUI
calea Rahovei nr. 157, sector 5, angajează prin
CONCURS SAU TRANSFER
PENTRU ATELIERUL DE PROIECTARE
— proiectant principal devize
— proiectant principal utilaje
— proiectant utilaje
— desenatori tehnici principali
— inginer documentarist (cunoscător al limbilor germană, engleză)
— dactilografi (e) principali (e).
PENTRU C.F.I.
— revizor contabil principal
PENTRU FABRICA DE CONFECȚII, UTILAJ CONSTRUCȚII-MONTAJ
— inginer T.C.M.
— maistru mecanic
— ing. tehnolog ind. alimentară (fermentative).
Angajarea se face cu respectarea prevederilor Legii nr. 12/1971.
Solicitanții trebuie să aibă domiciliul stabil în București.
Relații suplimentare se pot obține la telefon 23.80.13 ; 41.06.66 ; 23.81.10 int. 175 sau 171.

INTREPRINDEREA de transport București angajează LĂCĂTUȘI mecanici auto, REVIZORI vehicule trasee, specialitatea auto, care să posede permis de conducător auto, literele C și E, DISTRIBUITORI carburanți, MUNCITORI necalificați. Doritorii se vor adresa la serv. personal din bd. Dinicu Golescu nr. 1, sectorul 7, etajul 5, camera 24, tel. 14.71.30, interior 178.

FABRICA de bere Rahova, calea Rahovei nr. 157, tel. 23.81.10, angajează cu respectarea prevederilor Legii nr. 12, LĂCĂTUȘI întreținere, ELECTRICIENI categ. 5—6, STRUNGAR, MOTOSTIVUITORI, IZOLATORI termic, PRIMITORI-distribuitori, MAGAZINERI produse finite, MUNCITORI necalificați (bărbați) pentru operațiunile de încărcări-descărcări, precum și pentru calificare la locul de muncă, INSTALATOR de gaze autorizat.

CENTRUL de mecanica solidelor — unitate de cercetare — angajează INGINERI mecanici, INGINER constructor aeronautică, INGINERI mecanici specialitate construcții de mașini, INGINERI fizicieni, MATEMATICIENI specialiști în : programare mașini de calcul, informatică, INGINER constructor specialist în probleme de fundații, laborant geotehnic. Informații la sediul unității str. C. Mille nr. 15, sectorul 7.

MINISTERUL TURISMULUI ÎNTREPRINDEREA ÎNTREPRINDEREA DE TURISM, HOTELURI ȘI RESTAURANTE BUCUREȘTI
str. Mihai Vodă nr. 2, sectorul 6, organizează un
CONCURS CU PREMII
Pentru EMBLEMA ÎNTREPRINDERII și un ECUSON.
Premiul I 3.000 lei
Premiul II 1.500 lei
3 premii III — constînd dintr-o excursie de 6 zile cu autocarul.
Informații suplimentare la tel. 13.19.72.

CENTRUL DE CHIMIE FIZICĂ
București, str. Galați nr. 31, sectorul 2, tel. 12.70.30, scoate la
CONCURS
conform legii 12/1971, un post de cercetător științific în specialitatea cromatografie în fază gazoasă.
Se pot prezenta candidați care sînt deja atestați în cercetare științifică și au minim 5 ani vechime în specialitate.

NOU! PENTRU TELEVIZORUL DV.
Cooperativa „Radio Progres" — prin specialiști de o înaltă calificare vă întreține și repară televizorul, ieșit din garanție, pe bază de **abonament**. În cadrul abonamentului este asigurată întreținerea integrală a televizorului — piese de schimb — manoperă — transport etc.
Apropiate de domiciliul dv. se găsesc laboratoarele noastre :
Sectorul 1 — Unitatea nr. 22, str. bd. Duca 15, telefon 18 28 89, 18 09 85
Sectorul 2 — Unitatea nr. 20, șos. Ștefan cel Mare 15, telefon 12 25 51
Sectorul 3 — Unitatea nr. 66, str. Avrig nr. 63, telefon 35 30 10
Sectorul 4 — Unitatea nr. 71, str. 30 Decembrie 16, tel. 15 75 23, 14 24 95
Sectorul 5 — Unitatea nr. 63, șos. Olteniței 51, telefon 83 60 75, 83 69 75
Sectorul 6 — Unitatea nr. 21, calea Plevnei 11, telefon 15 04 47, 14 24 90
Sectorul 7 — Unitatea nr. 27, bd. Moghioroș — Complex, telefon 46 52 25
Sectorul 8 — Unitatea nr. 18, 1 Mai 170, telefon 18 08 66 17 29 40
Se asigură reparații de o calitate superioară.
Abonamentul poate fi făcut pe o perioadă de 12 sau 18 luni. Costul unui abonament este de 30 lei lunar cu plata anticipată.
REȚINEȚI!
Informațiile cu privire la prevederile contractuale se obțin la telefoanele unităților susmenționate.

în roba-gumia publică

Certificatele de căsătorie, „micile erori" și marile pierderi de timp

17 aprilie 1971 : doi oameni — **Marian G. și Filofteia S.** — trăiesc momentul solemn al căsătoriei. Au primit atunci, o dată cu felicitările ofițerului de stare civilă, și certificatul de căsătorie...

8 decembrie 1972 : „...În actul încheiat s-a strecurat o eroare... numele soției, fiind transcris greșit... Întrucît asemenea rectificări în actele de stare civilă nu se pot efectua decît în baza unei hotărîri judecătorești rămase definitive, vă rugăm să admiteți acțiunea dispunînd rectificarea" (adresa Consiliului popular al sectorului, 6, dosar 6707/1972).

Februarie 1973 : „Sigur că sînt de acord cu rectificarea... De ce să pierd timp cu procesul ?".
(Filofteia G., în fața instanței)

Aprilie 1973 : După 4 luni, judecătoria dispune rectificarea. Îndreptarea „micii erori" a însemnat un proces în toată regula.

— Ce mult înseamnă, în calculul valorii timpului nostru, neglijența, inexactitatea. Rebutul administrativ — ca și cel din producție — aduce serioase prejudicii. E vorba de eforturile suplimentare necesare îndreptării lui. Nu, nu-i bine spus o „mică eroare"... (Florica Stoicescu, țesătoare la întreprinderea „Dacia").

„Actuala procedură de rectificare a conținutului actelor de stare civilă presupune — fără o motivație reală — o tîlîeră complicată și greoaie. De ce oare consiliile populare nu ar avea, în asemenea cazuri, competența îndreptării propriilor erori ? Cîtă economie de timp s-ar realiza, de cîtă enervare ar fi scutit cetățeanul, aflat, fără voia lui, într-o asemenea împrejurare" (Păstorel Zugrăvescu, vicepreședintele Judecătoriei sectorului 6).

— v. v. —

AFLĂM DE LA : Miliția Capitalei

• Deși se știe că lacurile bucureștene au devenit bazine-cregătorii, pescuitul fiind, ca atare, interzis, totuși unii continuă să practice braconajul în aceste locuri. Firește aceste fapte sînt sancționate, prin amendă sau trimitere în judecată. În ultimele zile, au fost depistați, printre alții, Gheorghe Stoica (str. Stroe Postelnicu nr. 1), Florian Radu (str. Vasile Gherghel nr. 14) etc. Pentru amatorii de pescuit precizăm că au acces — contra cost — exclusiv pe insula pescarilor, special amenajată pe lacul Herăstrău, lîngă podul Băneasa.

• Astă noapte, la ora 0,30, fusese dat în urmărire Fiatul 124 nr. 4-B-9302, furat de niște necunoscuți. La ora 1, două patrule auto (formate din plutonierii Gheorghe Costică, Simion Enea, Constantin Fugaru și plut. maj. Ispas Simedrea, de la sectorul 3) au observat mașina circulînd în viteză pe str. Amiral Murgescu. Tăindu-i calea, au obligat-o să oprească. În mașină au fost prinși Stelea Moț (șos. Pantelimon nr. 104) și Mircea Bivolan (str. Popa Lazăr nr. 10).

• În ziua de 13 octombrie 1972, în blocul din șos. Mihai Bravu nr. 90—96, a fost găsit mort I. Borta (str. Nicovalei nr. 38). S-a crezut inițial că se lovise căzînd. Existau însă unele suspiciuni provocate de multiplele traumatisme pe care le prezenta. Investigații minuțioase ale serviciului judiciar au dus, zilele trecute, la elucidarea cazului : I. B. fusese lovit mortal — în urma unei discuții — de către Constantin Cristescu (20 ani, fără ocupație, antecedente penale ; șos. Mihai Bravu nr. 90—96).

• Se pare că vremea nefavorabilă de ieri n-a fost un bun sfetnic pentru automobiliști : în ultimele 24 de ore s-au înregistrat 67 de accidente. 2 persoane și-au pierdut viața.

• Aurica Jelcu (str. Ceaicovski nr. 5, bufetieră la „Expres" Gara de Nord) se obșnuise să cîntărească mărfurile cît mai... discret și mai ferit de ochii cumpărătorilor. Știa ea de ce... Și pentru că și organele de control știau de ce, au amendat-o cu 1500 lei.

VIZITA PREȘEDINTELUI CONSILIULUI DE STAT, NICOLAE CEAUȘESCU, ÎN R. F. GERMANIA

(Urmare din pag. 1)

nant în lumină dorința comună a celor două țări și popoare de a găsi împreună căile extinderii și adîncirii colaborării dintre ele, atît în interesul lor, cît și al cauzei generale a apropierii și conlucrării rodnice între națiuni, a destinderii și securității în Europa, în întreaga lume.

Tovarășul Nicolae Ceaușescu și tovarășa Elena Ceaușescu au răspuns îndelung, cu cordialitate, manifestărilor entuziaste ale locuitorilor Capitalei, care, în această zi, au exprimat din nou, cu însuflețire, simțămintele întregului nostru popor, de înaltă stimă și prețuire față de șeful statului român, față de activitatea neobosită și contribuția sa activă la edificarea unei lumi mai bune, mai drepte, o lume a păcii, înțelegerii și cooperării multilaterale între popoare.

La ora 8,30, aeronava prezidențială a decolat, îndreptîndu-se spre Köln.

Consultările pentru formarea unui nou guvern italian

ROMA 26 (Agerpres). — Premierul desemnat al Italiei, Mariano Rumor, a avut, în cursul zilei de luni, o nouă serie de consultări cu reprezentanți ai principalelor partide politice în vederea formării noului guvern. În cadrul acestora, Rumor a conferit cu liderii partidelor care urmează să fie reprezentate în noul guvern de centru-stînga. Din acest cabinet ar urma să facă parte democrat-creștinii, reprezentanți ai partidelor socialist-democratic, socialist și republican, precum și ai Partidului Liberal, care făcuse parte din guvernul demisionar prezidat de Giulio Andreotti.

În cursul zilei de astăzi, Mariano Rumor se va întîlni cu personalități din lumea economică și financiară, pentru ca miercuri să prezideze o reuniune a reprezentanților celor patru partide ce ar urma să facă parte din viitoarea coaliție guvernamentală.

Forțele patriotice cambodgiene în ofensivă

PNOM PENH 26 (Agerpres). — Forțele patriotice și-au intensificat acțiunile ofensive la sud-vest de Pnom Penh, unde au fost atacate patru poziții lonnoliste. În nord-estul capitalei, alte trei poziții ale regimului de la Pnom Penh au fost, de asemenea, violent atacate. În nord, pe șoselele 5 și 6, situația rămîne neschimbată, forțele lonnoliste nereușind să deschidă aceste șosele traficului.

În acest timp, aviația Statelor Unite a continuat să efectueze intense raiduri de bombardament asupra concentrațiilor de forțe patriotice.

Pe de altă parte, potrivit agenției khmere de presă, patrioții au atacat pe fluviul Mekong la 17—18 iunie, un convoi de vase scufundînd un tanc petrolier și două cargouri și au avariat alte nouă dintre vasele convoiului.

★

WASHINGTON. — Camera Reprezentanților a S.U.A. a adoptat, ieri, un proiect de lege care prevede sistarea tuturor fondurilor destinate finanțării activităților militare, terestre, aeriene sau navale în Indochina, inclusiv Cambodgia și Laos — anunță agențiile Associated Press și France Presse. Anterior, acest proiect fusese aprobat și de senat.

Potrivit prevederilor Constituției Statelor Unite, președintele Nixon dispune de un interval de 10 zile, după primirea proiectului de lege, fie pentru a sista activitățile militare, fie pentru a-l respinge, recurgînd la dreptul de veto.

TREI PERSOANE ȘI-AU PIERDUT VIAȚA ca urmare a explozieі unei bombe plasate într-un vehicul, aflat la intrarea în orașul Omagh, din Irlanda de nord. Un purtător de cuvînt al armatei britanice a afirmat că incidentul s-a datorat explodării premature a bombei și că victimele fac parte dintr-o organizație extremistă.

Calitate, diversificare, promptitudine

(Urmare din pag. 1)

Introducerea noilor produse și ridicarea nivelului tehnico-competitiv al celor aflate în fabricație sînt concepute într-o permanentă dinamică. Este și firesc dacă ținem seama de rapiditatea creșterii preferințelor și gusturilor pentru produsele industriei confecțiilor și tricotajelor. Iată o singură cifră : comparativ cu 1970, în acest an volumul exportului a crescut cu peste 4 milioane lei valută. De aceea, programul stabilit la începutul anului este considerat ca un plan orientativ, supus unei continue îmbunătățiri. Cercetătorii și creatorii întreprinderii dovedesc permanent spirit de inițiativă ; ei și-au propus, de pildă, ca pînă la sfîrșitul anului majoritatea tricotajelor din fire chimice tip mătase să fie reînnoite. Stadiul îndeplinirii acestui obiectiv ? **În primele cinci luni ale anului s-au realizat 130 modele noi de lenjerie și îmbrăcăminte exterioară, față de 20 cît prevedea programul de asimilare pe primul semestru.** 75 modele noi de tricotaje din fire sintetice și mătase artificială au fost introduse în fabricație, restul fiind trimise, pentru prospectare, în țară și străinătate în vederea încheierii contractelor pe semestrul II și anul 1974.

Continuăm investigația noastră la întreprinderea „AURORA". — Colectivul comisiei noastre acționează — ne spune tovarășa **Doina Ciupea, inginer șef, responsabila comisiei pentru produse noi** — în virtutea justificatei cerințe „marca fabricii obligă". Cumpărătorii așteaptă de la noi produse cu înalte caracteristici tehnico-funcționale, trainice și ieftine, iar solicitările beneficiarilor externi sînt într-o continuă creștere. Aici aș menționa două exemple semnificative : peste 80 la sută din producția întreprinderii este exportată ; continuînd să fim un important furnizor pe piețele din R.F.G. și Austria, am cîștigat noi piețe — Danemarca, Belgia, Olanda, Canada, Franța, Singapore etc. — și vrem să le onorăm exemplar.

Reținem din discuție că, în această întreprindere, s-a acționat cu maximă răspundere și în direcții prioritare. Iată cîteva : În centrul preocupărilor comisiei s-a situat **realizarea de noi produse sau modernizate în condițiile unei eficiențe economice mai ridicate, înlocuirea firelor de bumbac** — deficitare — **cu fire poliesterice**, melană etc. Un calcul arată că **prin aplicarea acestei soluții anul acesta se vor economisi aproape 126 tone de bumbac.** O atenție deosebită s-a acordat folosirii unor materii prime care să permită reducerea duratei procesului tehnologic de țesere a firelor filamentare texturate din poliester, realizîndu-se articole cu caracteristici superioare și cu un aspect foarte plăcut. S-a acționat, de asemenea, în direcția reproiectării țesăturilor, fabricîndu-se produse mai ușoare cu 15—35 gr/m.l. În perioada care a trecut din acest an s-au creat articole în 734 poziții coloristice, față de 800 în întregul an 1972. Adică la două zile în întreprinderea noastră apare o țesătură nouă, în trei poziții coloristice.

★

În încheiere o singură concluzie pentru comisiile de modernizare a produselor din întreprinderile de profil similar : cunoașterea nemijlocită a experienței celor două întreprinderi ar reprezenta, cu siguranță, un prețios cîștig pentru sporirea eficienței propriilor acțiuni.

INFORMAȚIA PE TOT GLOBUL

Întîlniri la Düsseldorf:

Puternic interes față de vizita tovarășului Nicolae Ceaușescu

S-a spus despre Düsseldorf, încă acum o jumătate de secol, că este caracterizat de un puternic dinamism. Aceasta nu doar pentru faptul că aici s-a înălțat, pe atunci, primul „zgîrie-nori" de pe meleagurile renane, ci pentru că această metropolă, așezată la vărsarea riuletului Düssel în Rin, a trăit mereu în trepidația caracteristică densei zone industriale marcate de marile orașe Essen, Bochum, Dortmund, Hamm, Solingen, Wuppertal etc., zonă pe care o reprezintă și unde, zi de zi, pornesc la lucru peste trei milioane de muncitori.

Capitală a unui land care concentrează 30 la sută din populația țării, centru bancar și comercial al întregului bazin Ruhr, căruia localnicii îi spun în mod semnificativ **Schreibtisch des Ruhrgebiets** (biroul regiunii Ruhr), Düsseldorful își merită neîndoios faima. Așadar, nu este de mirare că Federația Sindicatelor Germane (Deutscher Gewerkschaftsbund — D.G.B.) a ținut să-și fixeze tocmai aici sediul central, în acest oraș care își întinde forța economică peste granițele landului Nordrhein-Westfalen.

Edificiul de pe Hans-Böckler-Strasse, care adăpostește sediul D.G.B., nu este mai puțin impozant decît orice altă clădire importantă a orașului, reflectînd puterea celor peste 26 milioane de salariați din R.F.G., dintre care 12,4 milioane muncitori.

Delegația noastră de ziariști a fost primită cu o deosebită simpatie de **Walter Fritze**, șeful Oficiului de presă al D.G.B., **Michael Grotha**, adjunct la același oficiu, și **Wilhelm Kaltenborn**, din partea serviciului de probleme politico-sociale, care ne-au înfățișat pe larg problematica și activitatea Federației Sindicatelor Germane și au manifestat un puternic interes pentru vizita în Republica Federală Germania a președintelui Consiliului de Stat al Republicii Socialiste România, tovarășul **NICOLAE CEAUȘESCU**, personalitate binecunoscută de opinia publică internațională și înconjurată de respect de oamenii muncii de pretutindeni. **„Considerăm ca pe un fapt foarte pozitiv această vizită** — ne-a declarat d. Walter Fritze —, **mai ales dat fiind faptul că Federația Sindicatelor Germane s-a străduit să stabilească contacte cu țările din estul Europei cu mult înainte ca acestea să fi devenit oficiale... Sperăm că vizita domnului Nicolae Ceaușescu va prilejui o adîncire a legăturilor noastre în toate domeniile, că astfel relațiile noastre vor deveni și mai strînse, și mai cordiale".**

De o primire deosebit de călduroasă s-a bucurat delegația de ziariști români și la ministrul muncii, sănătății și problemelor sociale din landul Nordrhein-Westfalen, d. **Werner Figgen**, prieten statornic al României, care ne-a vizitat țara în repetate rînduri și care ne-a relatat cu bucurie impresiile sale de neuitat de pe meleagurile românești. **„În cea de a doua călătorie în România am fost însoțit de experți** — a precizat d-sa. **Principiile înțelegerii și colaborării, respectului reciproc și combaterii oricăror imixtiuni în treburile interne — ceea ce s-a subliniat în toate întrevederile noastre —, se bucură de aprobarea și simpatia noastră. Lumea, mai ales în Europa, tinde și trebuie să ajungă la colaborare. De aceea este util ca popoarele să știe cît mai mult unele despre altele".**

După ce a făcut aprecieri elogioase cu privire la „strălucita politică externă" a României (**„acest lucru** — a ținut interlocutorul nostru să adauge — **nu-l spun din politețe, ci din respectul adevărului"**), Werner Figgen a încheiat astfel : **„Sînt satisfăcut că președintele României va face o vizită în Republica Federală Germania și sînt absolut sigur de o primire cordială, de faptul că întîlnirea cu președintele Heinemann, cu cancelarul Brandt va duce la adîncirea relațiilor dintre cele două țări, iar vizita va constitui un moment de seamă în străduințele comune de a asigura relații prietenești, de colaborare. Populația noastră, oamenii din țara noastră, gîndesc la fel".**

...Poposul de la Düsseldorf, ca și celelalte popasuri ale noastre pe cuprinsul R.F.G., de la confluența Mainului cu Rinul și pînă în valea Ruhrului, de la țărmul Mării Nordului și pînă la țărmul Mării Baltice, a oglindit același interes cald al populației vest- germane în legătură cu vizita președintelui Consiliului de Stat al României, cu privire la perspectiva strîngerii relațiilor prietenești dintre țările noastre, în spiritul păcii, securității și cooperării multilaterale dintre state.

Leonard Gavriliu

Succesul remarcabil al Expoziției

„ROMÂNIA SALUTĂ HAMBURGUL"

● „DIE WELT" : ROMÂNIA PROBEAZĂ CONVINGĂTOR DEZVOLTAREA SA ECONOMICĂ ● AU FOST ÎNCHEIATE NUMEROASE CONTRACTE COMERCIALE

BONN 26 — Corespondentul Agerpres transmite : Expoziția „România salută Hamburgul" continuă să primească mii de vizitatori. Comentată zilnic de principalele ziare locale, de posturile de radio și televiziune, această importantă manifestare economică românească se înscrie ca un factor dominant în peisajul vieții trepidante a acestui oraș de peste două milioane de locuitori.

„România — scrie ziarul „Die Welt" din 25 iunie — aduce în orașul nostru nu numai un cald salut, ci și o expoziție care probează convingător dezvoltarea sa economică, atît industrială, cît și agricolă. Ponderea principală în expoziție o dețin construcțiile de mașini și chimia. Cele 55 de firme și organizații de comerț exterior românești înregistrează o vie activitate, oameni de afaceri din întreaga țară interesîndu-se de această manifestare".

Ieri, în cea de-a patra zi de la deschidere, noi contracte comerciale se adaugă la cele realizate pînă în prezent. Numeroase alte acțiuni comerciale și de cooperare sînt în curs de perfectare, existînd certitudinea că ele se vor finaliza, în curînd, prin semnarea unor importante contracte.

EUROPA-SECURITATE-COOPERARE

Cooperarea economică — preocupare de seamă pe plan general-european

PROCESUL de instaurare a unor relații noi între statele continentului nostru are două trăsături de bază — aspectele politice, juridice și militare ale securității și dezvoltarea colaborării pe multiple planuri. Securitatea europeană nu poate fi concepută decît în contextul unei largi cooperări în diverse domenii de activitate, de natură să asigure o apropiere între popoare, o conjugare tot mai strînsă a eforturilor lor îndreptate spre dezvoltare economică și socială.

Este deosebit de semnificativ, în acest sens, largul consens al participanților la reuniunea pregătitoare de la Helsinki cu privire la importanța ce se atribuie cooperării economice în procesul edificării securității europene — consens care a avut drept urmare înscrierea pe ordinea de zi a apropiatei conferințe a punctului „Cooperarea în domeniile economiei, științei și tehnicii și mediului înconjurător". Potrivit recomandărilor finale ale reuniunii pregătitoare, abordarea acestei probleme la conferința europeană, precum și hotărîrile ce se vor adopta, trebuie să se întemeieze pe deplina respectare a principiilor care guvernează relațiile dintre statele participante, creîndu-se în acest fel condiții pentru o dezvoltare a raporturilor economice reciproc avantajoase între parteneri egali.

În cursul convorbirilor de la Helsinki a fost subliniat cu pregnanță faptul că lărgirea cooperării economice reciproc avantajoase între statele participante, indiferent de orînduirea lor politico-socială, va însemna o tot mai bună valorificare a resurselor lor naționale pentru dezvoltare, diversificarea economiilor lor și participarea lor sporită la diviziunea internațională a muncii. În același timp, la inițiativa țării noastre, precum și a altor state, s-a inclus prevederea ca în examinarea aspectelor cooperării să se țină seama de interesele țărilor în curs de dezvoltare, de efectele pozitive pe care lărgirea cooperării general-europene poate să o aibă asupra relațiilor economice mondiale. Totodată — și aici trebuie să amintim încă una din ideile susținute de România — conferința ar urma să analizeze măsuri care să conducă la reducerea sau eliminarea progresivă a obstacolelor de orice fel, care persistă în calea circuitului de valori materiale.

Problematica economică a viitoarei conferințe cuprinde, ca domenii separate, cooperarea industrială și proiecte de interes comun, precum și cooperarea tehnico-științifică — al cărei rol, în condițiile contemporane devine tot mai amplu. Pe baza propunerilor formulate la reuniunea pregătitoare de delegația noastră și de reprezentanții altor țări, s-a stabilit să se aibă în vedere, în acest context, accesul tuturor statelor participante la cuceririle științei și tehnicii, extinderea schimburilor de informații și identificarea de căi concrete de colaborare în vederea soluționării problemelor majore din acest domeniu, care sînt de interes comun și au menirea să contribuie la îmbunătățirea condițiilor de viață.

O pondere tot mai mare revine și cooperării general-europene în domeniul protejării și ameliorării mediului înconjurător. Se preconizează găsirea, în cadrul conferinței, a unor forme adecvate de cooperare bilaterală sau multilaterală, care să contribuie în modul cel mai eficient la protecția apelor și atmosferei, a naturii și resurselor sale.

Opinia publică din țara noastră a urmărit cu vie satisfacție contribuția activă, de o deosebită eficacitate, adusă de delegația română la reuniunea pregătitoare, pe baza indicațiilor conducerii de partid și de stat, ale tovarășului NICOLAE CEAUȘESCU personal, pentru elaborarea acestui punct de pe ordinea de zi, ca, de altfel, a întregii problematici a conferinței europene. Propunerile, inițiativele, acțiunile românești reflectă o orientare consecventă și prestigios promovată de țara noastră. „Pentru accelerarea progresului general — sublinia tovarășul NICOLAE CEAUȘESCU — este necesar ca toate statele să-și asume obligația de a favoriza dezvoltarea nestingherită a schimburilor internaționale economice, științifice, tehnice și culturale, lichidîndu-se orice fel de bariere, restricții și discriminări care împietează în prezent asupra colaborării dintre popoare. Fiecare popor poate să-și aducă contribuția prețioasă, proprie la cauza progresului și civilizației".

Angajată într-un intens efort de construcție economică, factor deosebit de activ în promovarea principiilor menite să stea la baza relațiilor dintre state și care să favorizeze cooperarea pe cele mai diverse planuri, să lărgească și să consolideze încrederea și respectul reciproc, România a acționat constant în cadrul consultărilor de la Helsinki pentru reflectarea acestor imperative în documentele respective, pentru crearea acelor premise care să permită Conferinței pentru securitate și colaborare în Europa să marcheze o cotitură în dezvoltarea relațiilor intereuropene, inclusiv cu privire la cooperarea în domeniile economiei, științei, tehnicii și mediului înconjurător.

Marian Pavelescu

Pe scurt * Pe scurt

PREȘEDINTELE LIBANULUI, Suleiman Frangieh, l-a primit, ieri după-amiază pe Takieddine Solh, premierul desemnat cu formarea noului guvern, a anunțat postul de radio Beirut. Cu acest prilej, au fost discutate rezultatele consultărilor avute în ultimele două zile de Solh cu reprezentanți ai principalelor partide politice libaneze în vederea alcătuirii noului cabinet.

ASTĂZI URMEAZĂ să-și înceapă lucrările o conferință a miniștrilor de finanțe ai țărilor din zona francului, sub președinția lui Valery Giscard d'Estaing, ministrul francez al economiei și finanțelor.

ÎN LEGĂTURĂ CU CEA DE-A 23-a ANIVERSARE a începerii războiului din Coreea, cu prilejul „Zilei luptei împotriva imperialismului S.U.A.", la 25 iunie, în Piața Kim Ir Sen, din Phenian, a fost organizat un miting de masă, la care au participat peste 200.000 de persoane — anunță agenția A.C.T.C.

UN COMUNICAT COMUN al firmelor „Fiat" și „Citroen", difuzat simultan la Paris și Torino, pune capăt acordului de colaborare care exista între cele două societăți constructoare de automobile. Acordul fusese semnat în luna octombrie 1968.

POLIȚIA BRITANICĂ A DESCHIS O ANCHETĂ în legătură cu dispariția tabloului lui Degas — „Spălătoresele", a cărui valoare este apreciată la 250 000 de lire sterline. Tabloul, expediat din Statele Unite cu destinația Zürich, unde urma să fie vîndut la licitație, se afla în tranzit pe aeroportul londonez Heathrow, unde, la 15 iunie, a fost constatată dispariția sa.

PREȘEDINTELE PARTIDULUI guvernamental din Brazilia „Arena" a anunțat, luni, că generalul Adalberto Pereira dos Santos a fost desemnat drept candidat la funcția de vicepreședinte de către șeful statului brazilian, Garrastazu Médici.

KIRO GLIGOROV, membru al Biroului Executiv al Prezidiului Uniunii Comuniștilor din Iugoslavia, a avut, ieri, o întrevedere cu secretarul general al Partidului Comunist din Marea Britanie, John Gollan, care efectuează o vizită în Iugoslavia. Cu acest prilej, a avut loc un schimb de opinii în legătură cu activitatea celor două partide pe plan intern și internațional, precum și cu probleme ale situației mondiale actuale.

TÎNĂRA INTERPRETĂ DIN IAȘI MAGDA SÎRBU a obținut premiul trei în cadrul concursului internațional de la Glasgow, destinat tinerilor violoniști.

Locul întîi a fost ocupat de Maxim Tholance, din Franța, în vîrstă de 14 ani.

MINISTRUL DE EXTERNE AL FRANȚEI, Michel Jobert, va întreprinde, la 2 iulie, o vizită la Londra, înainte de a pleca la Helsinki pentru a participa la Conferința general-europeană de securitate și cooperare.

MINISTRUL PERUAN AL EDUCAȚIEI, Alfredo Carpio Becerra, a inaugurat, în departamentul Ancash, situat la nord de capitala țării, o rețea de 300 școli în care vor fi cuprinși aproximativ 30 mii elevi din mediul rural — informează agenția Prensa Latina.

LA TANGER, AU ÎNCEPUT LUCRĂRILE celei de-a doua reuniuni a Comitetului maghrebian pentru produsele farmaceutice, la care participă delegații din Maroc, Tunisia și Algeria, precum și reprezentanți ai unor organizații internaționale de specialitate.

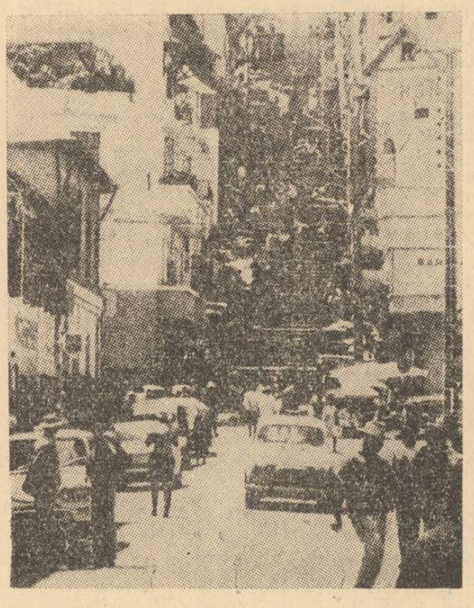

ASTĂZI, poporul malgaș sărbătorește 13 ani de la proclamarea independenței, patriei sale, eveniment care a deschis tînărului stat largi posibilități pentru afirmarea sa pe calea dezvoltării de sine stătătoare. Cu acest prilej poporul român urează poporului malgaș noi succese pe calea bunăstării, păcii și progresului.

În fotografie : aspect din orașul Tananarive, capitala Republicii Malgașe.

AGERPRES ora 12

Leonid Brejnev a sosit în Franța

PARIS 26 (Agerpres). — Agenția T.A.S.S. anunță că Leonid Brejnev, secretar general al C.C. al P.C.U.S., a sosit, astăzi, într-o vizită în Franța, la invitația președintelui Georges Pompidou.

□

ROMA — Senatul italian urmează să se întrunească astăzi pentru a proceda la alegerea unui nou președinte, în locul lui Amintore Fanfani. Acesta și-a prezentat demisia ca urmare a alegerii sale în fruntea secretariatului politic al Partidului democrat-creștin.

□

REYKJAVIK — Guvernul islandez a adus în mod oficial la cunoștința Consiliului N.A.T.O. cererea privind revizuirea tratatului dintre Islanda și Statele Unite, încheiat în 1951, — transmit agențiile Reuter și France Presse. Această revizuire urmează să se realizeze într-un interval de șase luni de la data înaintării acestei cereri.

TEATRE

CONCERT SIMFONIC EXTRAORDINAR. Dirijor : Kurt Wöss (Austria). Muzică vieneză de divertisment — **Ateneul român**, ora 20.

MOARTEA ULTIMULUI GOLAN — **Teatrul național „I. L. Caragiale" sala Studio**, tel. 50.63.20, ora 20.

JOC DE PISICI — **Teatrul „Lucia Sturdza Bulandra"**, tel. 14.60.60, ora 20.

JOS PĂLĂRIA (Ion Dolănescu, Maria Ciobanu, Cristian Popescu, Gabriela Teodorescu, Nicu Constantin, Luigi Ionescu) — **Teatrul satiric-muzical „C. Tănase", la Sala Palatului**, ora 19.30.

MELEAGURI FERMECATE — **Ansamblul artistic „Rapsodia română"**, telefon 13.13.00, ora 18.30.

SPECTACOL DE SUNET ȘI LUMINĂ „POEZIA FLORILOR" — la **„Expoflora" din parcul Herăstrău**, ora 20.30 și 21.15.

ARENA '73 — spectacol internațional — **Circul „București"**, tel. 11.01.20, ora 19.30.

CINEMATOGRAFE

SALCÎMUL LILIACHIU — **Lumina** (16.23.35) — 9, 11.15, 13.30, 16, 18.30, 20.45.

LUMEA SE DISTREAZĂ — **Capitol** (16.29.17) — 9, 11, 13, 15, 17, 19, 21 ; **Flamura** (23.07.40) — 9, 11.15, 13.30, 16, 18.15, 20.30.

ANTONIU ȘI CLEOPATRA — **Scala** (11.03.72) — 9.30, 13, 16.15, 19.30 ; **Festival** (15.63.84) — 9, 12.30, 16, 19.30.

ULTIMUL CARTUȘ — **Grivița** (17.05.58) — 9, 11.15, 13.30, 16, 18.15, 20.30 ; **Central** (14.12.24) — 9.15, 11.30, 13.45, 16, 18.15, 20.30 ; **Aurora** (35.04.66) — 9, 11.15, 13.30, 15.45, 18, 20.15 ; **Tomis** (21.49.46) — 9, 11.15, 13.30, 15.45, 18.15, 20.45.

MONTE CARLO — **Patria** (11.86.25) — 10, 12.30, 15.15, 18, 20.45 ; **Luceafărul** (15.87.67) — 8.30, 11, 13.30, 16, 18.30, 21.

O ZI MAI LUNGĂ DECÎT UN AN — **Dacia** (16.26.10) — 9, 11.15, 13.30, 16, 18.15, 20.30.

SIMON TEMPLAR INTERVINE — **București** (15.61.54) — 9, 11.15, 13.30, 16.15, 18.45, 21 ; **Excelsior** (18.10.68) — 9, 11.15, 13.30, 16, 18.15, 20.30 ; **Melodia** (12.06.38) — 9, 11.15, 13.30, 16, 18.30, 20.45 ; **Modern** (23.71.01) — 8.45, 11, 13.30, 16, 18.30, 21.

CIPRIAN PORUMBESCU — **Viitorul** (11.46.03) — 15.30, 19 ; **Arta** (21.31.86) — 15.30, 19.

FLUTURII SÎNT LIBERI — **Favorit** (31.06.15) — 8.45, 11, 13.15, 15.30, 18, 20.30 **Buzești** (15.62.79) — 9, 11.15, 13.30, 16, 18.15, 20.30.

VERONICA — **Unirea** (17.10.21) — 16, 18, 20.

CE SE ÎNTÎMPLĂ, DOCTORE ? — **Doina** (16.35.38) — 11, 13.30, 16, 18.15, 20.30.

PROGRAM DE DESENE ANIMATE PENTRU COPII — **Doina** (16.35.38) — 9.45.

AVENTURILE LUI BABUȘCĂ — **Lira** (31.71.71) — 16, 18, 20.

COPIII CĂPITANULUI GRANT — **Bucegi** (17.05.47) — 15.30, 17.45, 20 ; **Giulești** (17.55.46) — 10, 15.30, 18, 20.30.

AICI ZORILE SÎNT DIN NOU LINIȘTITE — **Drumul Sării** (31.28.13) — 15.30, 19.

PE ARIPILE VÎNTULUI — **Volga** (11.91.26) — 9.30, 14, 16.45 ; **Miorița** (14.27.14) — 9.30, 15, 19.15.

BĂTRÎNII BANDIȚI — **Crîngași** (49.21.15) — 15.30, 18, 20.15.

ROND DE NOAPTE — **Gloria** (22.44.01) — 8.45, 11, 13.15, 15.45, 18.15, 20.30 ; **Floreasca** (33.29.71) — 15.30, 18, 20.15.

OMUL NU E SINGUR — **Popular** (35.15.17) — 15.30, 18, 20.15.

SĂLBĂTICIA ALBĂ — **Timpuri Noi** (15.61.10) — 9.30—20.15 în continuare.

CEAȚA — **Munca** (21.50.97) — 16, 18, 20.

ACEA PISICĂ BLESTEMATĂ — **Înfrățirea între popoare** (67.14.70) — 15.30, 18, 20.15.

SEMNALE (15.30, 18) ; CLASA MUNCITOARE MERGE ÎN PARADIS (20.15) — **Rahova** (23.91.00).

CÎND LEGENDELE MOR — **Moșilor** (12.52.93) — 15.30, 18, 20.15 ; **Vitan** (21.39.32) — 15.30, 18, 20.15.

SOLARIS — **Progresul** (23.94.10) — 15.30, 19.

ȚARA SĂLBATICĂ — **Ferentari** (80.49.35) — 15.30, 18, 20.15.

FATA BĂTRÎNĂ — **Cotroceni** (49.48.48) — 14, 16, 18, 20.

NICI UN MOMENT DE PLICTISEALĂ — **Pacea** (31.32.52) — 15.30, 18, 20.15.

COWBOY — **Cosmos** (35.19.15) — 15.30, 18, 20.15.

GRĂDINI-CINEMATOGRAF

ANTONIU ȘI CLEOPATRA — **Stadionul Dinamo** (11.03.72) — 20.30 ; **Festival** (15.63.84) — 20.30.

MONTE CARLO — **Luceafărul** (15.87.67) — 20.15 ; **Arenele Romane** (14.12.24) — 20.15.

LUMEA SE DISTREAZĂ — **Capitol** (16.29.17) — 20.15.

SIMON TEMPLAR INTERVINE — **București** (15.61.54) — 20.15 ; **Modern** (23.71.01) — 20.30.

CIPRIAN PORUMBESCU — **Arta** (21.31.86) — 20.15.

FLUTURI SÎNT LIBERI — **Buzești** (15.62.79) — 20.15.

VERONICA — **Unirea** (17.10.21) — 20.15.

COPIII CĂPITANULUI GRANT — **Bucegi** (17.05.47) — 20.30.

ULTIMUL CARTUȘ — **Aurora** (35.04.66) — 20.30 ; **Tomis** (21.49.46) — 20.15.

PE ARIPILE VÎNTULUI — **Select** (14.27.14) — 20.15.

AVENTURILE LUI BABUȘCĂ — **Lira** (31.71.71) — 20.15.

CÎND LEGENDELE MOR — **Moșilor** (12.52.93) — 20.30 ; **Vitan** (21.39.32) — 20.30.

memento

AZI

PROGRAMUL I

17.30 Curs de limba rusă. Lecția a 59-a.
18.00 Telex.
18.05 Publicitate.
18.10 Moment folcloric.
18.20 Steaua Polară — emisiune de orientare școlară și profesională.
18.50 Muzica. Emisiune de actualitate muzicală.
19.20 1001 de seri.
19.30 Telejurnal ● Cincinalul înainte de termen, 1973 — an hotărîtor.
20.00 Cîntecul săptămînii : „Iți cînt, țara mea" de Viorel Doboș. Text Gheorghe Dragomirescu.
20.50 Film serial : Mannix — reluare.
21.40 Festivaluri muzicale. Săptămînile festive ale Vienei — 1973.
22.30 Prin expoziții.

MINE

9.00 Curs de limba engleză. Lecția a 59-a.
9.30 Parada sportivilor.
10.00 Telex.
10.05 Avanpremieră.
10.10 Ancheta T.V. : În căutarea timpului pierdut — reluare.
10.50 Film serial : Orașul negru.
11.50 La ordinea zilei. Azi, județul Olt.
12.05 Moment folcloric.
12.20 Revista literar-artistică T.V. — reluare.
13.00 Telejurnal.

TELEVIZIUNE

20.05 Universitatea T.V. ● Istoria civilizațiilor.
20.45 Seară de teatru : Mincinosul de Carlo Goldoni.
22.35 24 de ore ● Contraste în lumea capitalului.

PROGRAMUL II

20.00 Avanpremieră.
20.05 Noi, tinerii. Film documentar. Regia : Florica Cernăianu.
20.20 Muzică ușoară cu Anda Călugăreanu, Marina Voica și Cornel Constantiniu.

avanpremieră T.V.

Seara de teatru ne propune o reîntîlnire cu cunoscutul dramaturg italian **Carlo Goldoni**, prin intermediul uneia din celebrele sale comedii de caracter și de moravuri : **„Mincinosul"**. Alături de „Văduva isteață", „Hangița" sau „Bădăranii", piesa de față ilustrează remarcabilul talent al autorului, continuator al „commediei dell'arte", din care elimină măștile, miraculosul sau improvizația, realizînd, prin inspirarea directă din realitatea vremii, tipologii, antrenate în acțiuni cu o intrigă bogată, susținută, cu vervă, de dialoguri cu replică sclipitoare.

Semnatarii traducerii — criticul **George Ivașcu** și regizoarea **Polixenia Carambi** — ne îndreptățesc convingerea că textul și-a păstrat savoarea originală. O distribuție cunoscută mai ales în comedii ca excelentă, asigurată de un colectiv al Teatrului „Lucia Sturdza Bulandra", constituie, o dată în plus, garanția unei seri de teatru mai mult decît agreabile.

— d —

● 4 Redacția și administrația, str. Brezoianu nr. 23—25. Centrala telefonică : 37 27 77. Secția scrisori și biroul juridic : 37 27 73. Publicitatea, str. 13 Decembrie 26, blocul 8, telefon 14 15 16. Cititorii din străinătate pot face abonamente adresîndu-se întreprinderii „ROMPRESFILATELIA" — Serviciul Import-Export Presă — București — calea Griviței nr. 64—66, P.O.B. 2 001. 40 164

PROLETARI DIN TOATE ŢĂRILE, UNIŢI-VĂ!

INFORMAŢIA Bucureştiului

ZIAR AL COMITETULUI MUNICIPAL BUCUREŞTI AL P.C.R. ŞI AL CONSILIULUI POPULAR AL MUNICIPIULUI BUCUREŞTI

Anul XX — Nr. 6165 | 4 PAGINI 30 BANI | Miercuri 27 iunie 1973

În spiritul dorinţei comune de a dezvolta relaţiile bilaterale, de a conlucra pentru destindere şi securitate în Europa şi în lume, se desfăşoară

VIZITA TOVARĂŞULUI NICOLAE CEAUŞESCU ÎN REPUBLICA FEDERALĂ GERMANIA

Există evenimente politice care, prin ampla lor semnificaţie, prin înrîurirea pe care o exercită nu numai asupra relaţiilor bilaterale dintre ţări, dar şi asupra evoluţiei spre destindere în Europa, spre colaborare între toate statele, polarizează atenţia opiniei publice.

Un asemenea eveniment îl reprezintă vizita oficială pe care preşedintele Consiliului de Stat al Republicii Socialiste România, tovarăşul Nicolae Ceauşescu, împreună cu tovarăşa Elena Ceauşescu, o întreprinde, timp de patru zile, în Republica Federală Germania.

În zilele premergătoare sosirii şefului statului român, oamenii politici, presa, radioteleviziunea din ţara gazdă au apreciat unanim că această vizită întruneşte toate atributele pentru a fi socotită drept un eveniment de cea mai mare importanţă, cercurile conducătoare din ţara gazdă exprimîndu-şi convingerea, aşa cum sublinia şi cancelarul Willy Brandt, că vizita va contribui la o adîncire şi mai mare a relaţiilor dintre ţările noastre şi va da acestora noi impulsuri.

Pe de altă parte, precedînd doar cu cîteva zile deschiderea lucrărilor Conferinţei general-europene pentru cooperare şi securitate — eveniment istoric în viaţa continentului — vizita tovarăşului Nicolae Ceauşescu va prilejui, totodată, în mod firesc, şi discutarea unui şir de probleme legate de traducerea în viaţă a deziderătului unanim de creare a condiţiilor care să chezăşuiască securitatea trainică şi colaborarea rodnică între toate naţiunile Europei. Sînt, acestea, elemente care imprimă vizitei un pronunţat caracter de lucru, conturînd cadrul unui dialog constructiv în folosul celor două părţi, ca şi în folosul cauzei generale a securităţii şi destinderii pe continent şi în lume.

(Continuare în pag. a IV-a)

Dineu oferit în cinstea preşedintelui Nicolae Ceauşescu şi a tovarăşei Elena Ceauşescu

Preşedintele Republicii Federale Germania, Gustav Heinemann, şi soţia sa, Hilda Heinemann, au oferit la Palatul Augustusburg, din localitatea Brühl, situată în apropiere de Bonn, un dineu în cinstea preşedintelui Consiliului de Stat al Republicii Socialiste România, Nicolae Ceauşescu, şi a tovarăşei Elena Ceauşescu. Au participat vicecancelarul Walter Scheel, ministru al afacerilor externe al Republicii Federale Germania, cu soţia, Mildred Scheel, Gerhard Jahn, reprezentantul guvernului federal şi ministru al justiţiei, Hans Friderichs, ministrul federal al economiei, Horst Ehmke, ministrul pentru cercetare, tehnologie, poştă şi telecomunicaţii, Dietrich Spangenberg, şeful Cancelariei preşedintelui federal, Ruediger von Wechmar, şeful oficiului federal de presă şi informaţii, miniştri, deputaţi, personalităţi ale vieţii ştiinţifice şi culturale din capitală.

Au luat, de asemenea, parte persoanele oficiale române care îl însoţesc pe preşedintele Consiliului de Stat în vizita sa.

În timpul dineului, care s-a desfăşurat într-o atmosferă cordială, cei doi preşedinţi au rostit toasturi.

Cum se îndeplinesc angajamentele asumate în întrecerea patriotică?

23 AUGUST 1944—1973

ÎN SECTORUL 2: Cuvîntul de onoare este respectat

Peste cîteva zile deputaţii Consiliului popular al sectorului 2 vor analiza, în sesiune, stadiul îndeplinirii angajamentelor asumate în cadrul întrecerii patriotice dintre sectoarele municipiului. Spicuim cîteva date din raportul întocmit de comitetul executiv: **valoarea totală a lucrărilor executate prin muncă patriotică, pînă la această dată, se ridica la peste 52 740 000 lei.** Acest efort al cetăţenilor, al deputaţilor s-a materializat în importante lucrări de înfrumuseţare a cartierelor — reamenajarea, întreţinerea şi crearea de noi zone verzi, plantarea de arbori, arbusti, pomi fructiferi şi flori — în mai buna gospodărire a terenurilor de joacă pentru copii, a bazelor sportive. Angajamentul privind întreţinerea şi extinderea zonelor verzi a fost îndeplinit în proporţie de 140 la sută; pe principalele artere de circulaţie, pe străzile din cartiere au fost plantate zeci de milioane de flori. In perioada analizată au fost create 12 noi terenuri de joacă şi sport iar alte 11 au fost reamenajate; 18 terenuri de handbal, volei,

Gh. Niculiţă

(Continuare în pag. a II-a)

CINCINALUL în patru ani şi jumătate!

Temperatura civică a hărniciei

Ştim: performanţele pot fi, în esenţă, de două feluri — mai mult ori mai puţin spectaculoase. Ceea ce a realizat şi realizează pe ŞANTIERUL MICRO 4 din DRUMUL TABEREI o mînă de oameni — muncitori, şefi de echipă şi maiştri — de la **Intreprinderea de utilaj transport şi Intreprinderea de construcţii din prefabricate de beton** este, deşi nespectaculoasă, o performanţă. O performanţă a hărniciei, a iniţiativei dinamice, a angajării în cotidian — şi aici e de căutat nota ei de excepţie, atributul demnităţii care înnobilează atît de frumos fruntea celor ce iubesc munca.

De cîtăva vreme — pe acest şantier — oamenii de care aminteam mai sus

LA ORA PRIMULUI SCHIMB, PE ŞANTIERE

— De luni pînă sîmbătă, pontînd alături de constructori —

au reusit să se remarce prin ambiţia de a da mai repede în folosinţă — de la trei pînă la zece zile — blocurile de locuinţe pe care le construiau. In ce mod? In primul rînd prin organizarea mai judicioasă a locurilor de muncă, prin intensificarea eforturilor. Apoi, prin organizarea unor schimburi permanente la montajul panourilor mari, la montarea şi demontarea macaralelor turn ZB 80, prin eliminarea timpilor morţi. Montînd mai repede macaralele, au dat posibilitatea constructorilor să înceapă mai repede lucrul; demontîndu-le în timp record, au izbutit să reducă termenele de predare a apartamentelor „la cheie" beneficiarilor.

O acţiune bine gîndită, bine organizată care n-a întîrziat să-şi arate primele efecte binefăcătoare. Blocu-

Vl. Ungureanu

(Continuare în pag. a II-a)

Oraşul şi noi

Aleile cărţii

O dată cu vara, străbătînd bulevardele oraşului, mă întîmpină adesea masa librarului, îmbiindu-mă să răsfoiesc cărţile expuse în văzul tuturor. E adevărat, însă, că destul de frecvent se întîmplă să nu prea am ce răsfoi, căci volumele etalate datează încă din iarnă, cînd zăboveam în primitoarele case ale cărţii. Dar iată că într-o duminică de sfîrşit de mai, atras de afişul promiţător al „Primăverii culturale bucureştene", am intrat în parcul „Herăstrău" şi nu mică mi-a fost bucuria cînd, parcurgînd distanţa dintre Arcul de Triumf şi „Expoflora" mi-a ieşit în cale, la fiecare pas, cîte un stand, alcătuind toate o adevărată alee a cărţii: volume cu coperte încă neştiute, cele mai multe abia ieşite de sub teasc. M-am bucurat, alături de mulţi concetăţeni de-ai mei, pe care i-am întîlnit apoi, pe alte alei, cu cîte două-trei cărţi sub braţ. Deci, iată că se poate, mi-am zis, ca prietenul nostru librarul să ne ofere în decor estival şi ultimele noutăţi editoriale. Mi-am zis atunci că asemenea alei, cu standuri ale noutăţilor, ar putea deveni permanenţe de duminică bucureşteană, în parcuri unde vara invită la promenadă mii de oameni. In cele ce se cheamă şi „Herăstrău", şi „23 August", şi „Bălcescu", şi „Vitan" şi în altele încă, unde popasul în faţa mesei librarului ar putea însemna o bucurie pentru noi toţi, cei ce iubim cărţile şi ne place să le aflăm pe cele noi şi interesante nu sub tejghea, ci rîzînd în soarele vesel al verii. Ce ziceţi, tovarăşi librari, ne întîlnim duminică pe aleile cărţii?

PETRE CHIVU
strungar la I.M.E.B.

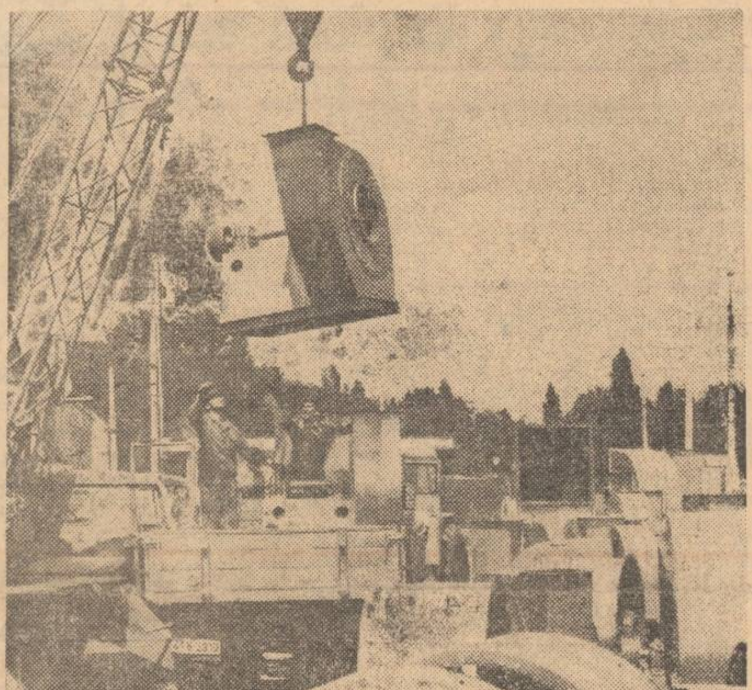

Zilele acestea, la Intreprinderea de ventilatoare a fost finalizat un nou lot de ventilatoare centrifugale monoaspirante de mare capacitate. În imagine: produsele sînt încărcate spre a fi livrate beneficiarilor.

VĂ PROPUNEM O SOLUŢIE:

Modernizarea producţiei printr-o tehnologie cu multiple „atu"-uri

Intre cele mai moderne tehnologii, care satisfac pe deplin pretenţiile actuale şi de perspectivă ale economiei industriale, se înscrie ŞTANŢAREA ŞI MATRIŢAREA LA RECE. Eficienţa considerabilă, rezultată prin adoptarea acestui procedeu, precum şi larga posibilitate de aplicare (în electrotehnică, industrie uşoară, unele subramuri ale industriei constructoare de maşini), au determinat un colectiv al CENTRULUI DE CERCETĂRI ŞI PROIECTĂRI (Întreprinderea de mecanică fină) să se ocupe intens de promovarea metodei. Pornind, aşadar, de la nivelul tendinţelor actuale manifestate pe plan mondial, dar şi de la ideea că execuţia centralizată a elementelor şi subansamblurilor tipizate impune soluţii constructive originale, **specialiştii au concretizat o variantă proprie, recurgînd la „Sistemul de ghidare pe coloane cu bile".** În cadrul acestui sistem ei au preconizat mai multe tipuri de blocuri de ştanţe tipizate.

Folosirea acestora la executarea pieselor ştanţate şi matriţate din componenţa produselor „releu de timp" şi „ceas reglaj" a facilitat **Intreprinderii de mecanică fină** obţinerea unor rezultate remarcabile, **cheltuielile totale de proiectare şi execuţie fiind reduse cu 52 la sută** (s-au diminuat: timpul de proiectare cu 60 la sută, timpul de execuţie cu 42 la sută, costul orei de execuţie cu 5 lei). Dar nu la atît se limitează avantajele aplicării metodei. Procesul de ştanţare şi matriţare la rece poate fi uşor mecanizat şi automatizat — răspunzînd, astfel, unor imperative ale industriei moderne. De asemenea, el permite **realizarea, la un grad avansat de precizie, a unor piese diferite ca dimensiuni şi configuraţie, are ca efect reducerea substanţială a consumului de materiale şi nu solicită activitatea unor muncitori de înaltă calificare.** În sfîrşit — şi acesta poate fi unul dintre cele mai remarcabile atu-uri — **sistemul poate fi utilizat nu numai în producţia de masă, ci şi în cea de serie mică,** chiar în efectuarea unor loturi de piese de probă.

Roxana Costache

Una dintre clădirile destinate tinerilor nefamiliştilor de la uzina „Vulcan".

IERI azi MÎINE

Ne-am interesat pentru dv.

● COMBINAŢII POLICROME ŞI... „AURORA"

„Capetele" şi „fişiile". Un fel de cupoane între 20—80 cm, la începutul „partidei", pe care de obicei o filatură-ţesătorie le aruncă. Dar la întreprinderea „Aurora" ele sînt valorificate, cu gust şi eficienţă. Peste 120 de rochiţe şi costumaşe sînt livrate, săptămînal, magazinelor proprii din str. 30 Decembrie şi Piaţa Rahova, precum şi la unitatea M.C.I. „Sora".

● CE (NU) ŞTIM DESPRE GRADINA BOTANICĂ

Cattleya, una din cele 40 de specii de orhidee ale Grădinii botanice, a înflorit. Un eveniment. Aceste splendide flori diafane — care în luxurianta vegetaţie a pădurilor din America de Sud apar ca uriaşe buchete crescute din scoarţa copacilor (plante epifite) — şi-au despletit acum petalele lungi de nea, într-un pavilion din Dealul Cotrocenilor.

● O „CASĂ DE MODĂ" PENTRU BLĂNĂRIE

Unitatea cooperativei „Blănari", deschisă zilele acestea în... str. Blănari nr. 19—21, ne determină să ne

B. Gabriela

(Continuare în pag. a III-a)

File din cronica nopţii

A fost o noapte senină. După ce, după amiază, ploaia a insistat în a mai purifica o dată atmosfera cu o „repriză" scurtă şi intensă, stelele şi-au făcut din nou apariţia.

● GARA

Gara este, la ora „zero", mai animată parcă decît în miezul zilei. Călători, grupuri-grupuri, aşteaptă trenul, povestesc. La bufetul „expres" nu

Octavian Andronic

(Continuare în pag. a III-a)

MIERCURI — AL. IVASIUC

„BĂIAT BUN"

In glumă, ne-am putea întreba: A existat hahalera în comuna primitivă, în antichitate, în evul de mijloc şi în cel nou, adică este el un tip uman, ca eroul sau laşul, ca generosul şi avarul, ca regele şi bufonul? Mă îndoiesc. Hahalera e o abatere, o deformare a unor reguli riguroase fără de care civilizaţia nu există. Are ceva din leneş, dar prezintă uneori trăsături aparente de hărnicie, mai ales prin agitaţie. Uneori ne pare generos, dar e darnic cu lucrurile care nu-i aparţin. E prin definiţie „băiat bun", dar nu face niciodată nici un bine, ci mai adesea răul. Esenţial, nu se ţine de cuvînt, este cel care promite şi nu face, te aprobă în orice, nu cunoaşte nici o regulă şi mai ales nu are memorie. Crede cu fanatism în relaţii şi îţi promite că va aranja orice. Vrei casă, cunoaşte el pe cineva la spaţiu şi-ţi va aranja (dar nu-ţi „aranjează" niciodată nimic). Ai un fiu candidat la admitere? E „prieten intim" cu decanul (pe care l-a întîlnit odată, o singură dată pe şoseaua Bucureşti — Ploieşti. El se ducea la Ploieşti, decanul se întorcea în Capitală cu maşina). Angajîndu-se mereu, trebuie să inventeze mii de scuze pentru a explica lucruri foarte simplu explicabile. E creator de zvonuri, totdeauna bine informat, ştie cine vine şi cine pleacă, cine e omul cui. Hahalera trăieşte din relaţii, pretinde că le are, e vorbăreţ şi ineficient, se încurcă singur după ce a încurcat şi pe alţii. Dacă ştie cu adevărat ceva, află tot satul, cu un exces de amănunte, forme ale minciunii. De aceea reuşeşte performanţa de a minţi chiar cînd spune aparent adevărul.

Produs al aglomeraţiei şi complexităţii vieţii moderne, el este un simbol de dereglare. Cu el nu trebuie să te porţi delicat şi limitarea lui nu este o sarcină neînsemnată. Trebuie să-i spui în faţă „domnule, eşti o hahaleră!". E adevărat, nu se va supăra pentru că uită, şi se va lăuda cu relaţia cu tine, care l-ai înjurat. Însă trebuie învăţat cel mai important lucru: să spună nu. De aceea **nu**-ul trebuie să i se aplice ca unui copil înapoiat exerciţiul o-i — oi.

Ora secerişului

Simt, mai ales dimineaţa, cum pătrunde în oraş mirosul pur al griului copt în marile cîmpii române. Un abur dulce şi curat sprijină văzduhul acestei veri capricioase deasupra lanurilor de aur din preajma Capitalei. E mirosul pîinii viitoare. În bătaia soarelui de iunie sau în sfichiul ploii de vară, griul, aşadar, se coace în tăcerea lui vegetală. Îl flanchează, la ora aceasta, pe margini, maşinile. Gurile lor lacome îi vor frînge tulpina în curînd, captîndu-i lumina galbenă a spicelor.

La Otopeni, de pildă, la C.A.P., patru combine, dintre care două vestite „Gloria", îi pîndesc destinul cu „ochii" aţintiţi asupra calendarelor: mai plouă ori ba? Sînt de recoltat aici o sută de hectare de griu şi secară, vreo 20 de ovăz, 300 de orz, 10 de mazăre. **Pe ce recoltă la hectar scontaţi? — l-am întrebat pe preşedintele C.A.P.-ului, tov. Constantin Alexe. La griu — peste 3 000 kg.; la fel şi la orz, — ne-a spus. Totul e pregătit — maşini, oameni, magazii — în aşteptarea clipei cînd combinele se vor afunda ca nişte lăcuste uriaşe în lanuri.**

V. U.

Contracronometru

Cu 50 de gospodine, pe urmele „gospodinei" specializate

● Însemnaţi paşi înainte în diversificarea reţelei şi a preparatelor ● De ce monotonie sortimentală în unele unităţi? ● Repartizări nejudicioase — drumuri inutile ● Minusuri în aprovizionare tocmai în orele de afluenţă intensă ● În loc de sărmăluţe, vă oferim... coniac

Ţinînd cont de angrenarea tot mai activă a femeilor în diferite domenii ale vieţii economico-sociale, uşurarea activităţii gospodăreşti se impune cu acuitate. In mod firesc, „industria" semipreparatelor este solicitată să asigure posibilităţi tot mai variate în scopul pregătirii, într-un timp redus, a unui meniu consistent şi diversificat. Da altfel, pornind tocmai de la aceste deziderate, **Legea cu privire la activitatea de comerţ interior** precizează obligaţiile unităţilor de alimentaţie publică **„în vederea uşurării**

S. Condruţ
E. Eugen

(Continuare în pag a III-a)

INSTITUTUL METEOROLOGIC COMUNICĂ: **Azi, la ora 8, în Bucureşti,** temperatura aerului a fost de 21 de grade. Maxima de ieri în aer a fost de 28 de grade, iar minima din cursul nopţii de 14 grade.

Timpul probabil de mîine: Vremea va fi frumoasă şi va continua să se încălzească. Cerul va fi variabil, mai mult senin noaptea şi dimineaţa. Vînt în general slab. Temperatura aerului: minima va fi cuprinsă între 15 şi 17 grade, iar maxima între 30 şi 32 de grade.

Neguţători ambulanţi şi... canari

● La Obor se vînd pe sub mînă... ceasuri de mînă, diode şi tranzistori: De unde şi pînă unde?

● Îşi face avere din specula de undiţe şi canari (800 lei bucata)

„În ciuda faptului că s-a mai semnalat — inclusiv în ziarul „Informaţia Bucureştiului" — pericolul social al unor talciocari de circumstanţă, acest gen de negoţ clandestin continuă"... Rîndurile de mai sus aparţin unuia dintre numeroşii cititori care nu se împacă — şi pe bună dreptate — cu transformarea unor străzi şi pieţe în locuri în care cei ce fug de muncă recurg la diverse expediente, unii dintre ei „valorificînd" bunuri sustrase din întreprinderi...

Duminică 17 iunie, ca şi duminica trecută, am avut prilejul să ne convingem, din nou, de veridicitatea sesizărilor. Încă de la intrarea spre Piaţa Obor, din str. Ziduri Moşi, întîlneşti o întreagă faună de paraziţi. Ne notăm un nume: Gheorghiţă Călin, din

Eugen Eftimiu

(Continuare în pag. a II-a)

Scrisul „vorbește"... despre noi

Interlocutor: dr. doc. ANDREI ATHANASIU

Rep. : Este sigur, grafologia a înregistrat în ultimele decenii o evoluție consistentă, transformîndu-se dintr-un simplu amuzament de salon într-o disciplină fundamentată științific. V-aș întreba, însă, cît anume din personalitatea umană reușește ea să releve ?

— Așa cum afirma însuși C. I. Parhon, între scriere și personalitate există un netăgăduit raport — de cele mai multe ori putîndu-se recunoaște un om, după scrisul său, așa cum l-am putea identifica cu ajutorul unei fotografii. Desigur, ar fi eronat să credem că ea ar fi capabilă să epuizeze toate trăsăturile personalității noastre. În special în aprecierea inteligenței și a aptitudinilor, grafologia nu poate rivaliza testele. În orice caz, s-a remarcat că metoda scrisului este una din cele mai interesante și valoroase metode de „diagnosticare" tipologică...

Rep. : Care sînt criteriile obiective de apreciere a scrierii?

— Pentru analiza unei scrieri trebuie plecat întotdeauna de la particularitățile fiecărui grafism și, în acest sens, indicații prețioase oferă forma, dimensiunea, direcția, viteza, continuitatea, ordinea. De bună seamă, nu ne putem permite să analizăm, în acest context, multitudinea informațiilor care ne pot parveni din analiza unui scris, în funcție de parametrii menționați. Dar să încercăm o familiarizare cu sistemul de raționament, recurgînd la cîteva exemple : nevoia cuiva de a-și comunica rapid ideile impune, de pildă, suprimarea sau transformarea unor părți ale literelor, ușurînd viteza scrisului ; o scriere cu astfel de caracteristici emană, de obicei, de la un om avînd o activitate psihică peste medie. Scrierea în care predomină unghiul — din punctul de vedere al fiziologiei mișcării — nu se poate realiza decît prin schimbarea direcției cu oprirea, la un moment dat, a peniței ; el denotă rigiditate, tendința spre hotărîri definitive ; și invers, scrierea rotundă implică un spirit mai conciliant, mai adaptabil. Chiar același tip de scriere, simplă, lipsită de volute, redusă ca amploare — dacă relevă o sobrietate și o armonie a formelor implică naturalețe, sinceritate, modestie, calități intelectuale, pe cînd întruchipată într-un sistem de forme sărăcit, monoton, denotă spirit arid, lipsă de reprezentare, puțină fantezie.

Rep. : Una dintre principalele obiecții care s-au adus posibilității de a determina caracterul uman în funcție de scris a fost schimbarea aspectului grafic, în funcție de dispoziția subiectului, de graba în care face notația, de gradul său de oboseală sau obosească — în timp ce caracterul rămîne constant...

— Pentru un bun grafolog, aceste variații fac și ele parte din scris... Pe de altă parte, și experiența a demonstrat acest lucru, chiar dacă persoanele, în diferite circumstanțe, prezintă scrieri diferite, ele mențin constante, întotdeauna, o serie de valori. Și apoi, metodele de studiu nu sînt atît de simple cum s-ar putea crede, orice expertiză de acest gen presupunînd măsurări riguroase (privind trăsătura, traseul), formele de legătură, determinări statistice, interpretarea imaginilor scripturale ș.a.m.d.

Rep. : Ce aplicații își găsește grafologia modernă ?

— Grafologia poate avea aplicații în diferite domenii și anume în pedagogie, caracterologie, criminalistică, medicină.

R. G.

STIINȚA ȘI VIAȚA

MOMENT EDITORIAL

Invitatul nostru, a sosit la redacție cu punctualitatea specifică omului de știință, Dr. Alexandru Ionescu, *coordonatorul lucrării* „Efectele biologice ale poluării mediului", *a ținut să aibă o nouă confruntare cu publicul prezentîndu-i cîteva dintre preocupările cercetătorilor noștri :*

— Volumul — consideră tînărul biolog — reușește să cristalizeze esența unor fenomene privind efectele pe care poluarea mediului le poate avea asupra plantelor, animalelor, omului — fenomene studiate în mai multe centre de cercetări din lume sau relevate prin rezultatele unor experimentări românești. Sînt, astfel, prezentate, sub semnătura unor cunoscuți specialiști, probleme ca : Sursele și limitele tolerabile ale noxelor poluante, factorii biologici și detoxificarea mediilor naturale, poluate cu pesticide, fiziologia poluării în lumea animală, vegetația și era industrială, genetica și factorii poluanți, efectele poluării mediului asupra solului, mediul și fauna, interelația științe agricole-fenomenul poluării, transformări biochimice la plante. Intrucît capitolele sînt expuse într-un limbaj curgător și accesibil, nu cred că exagerăm spunînd că ele se adresează direct specialiștilor de ramură, dar și largului public pe care îl poate familiariza cu tema biologiei poluării.

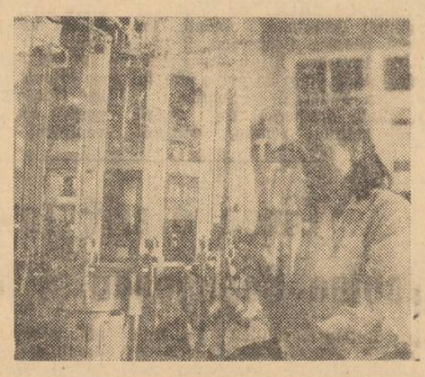

Noi teste, noi probe și experimente... În cadrul laboratoarelor Institutului de studii, cercetări și proiectări pentru gospodărirea apelor, specialiștii consolidează cu argumente concluziile observațiilor din teren..

Academica

Spre o chirurgie genetică ?

Păstrînd cadența investigațiilor de nivel mondial, **Laboratorul de genetică** din cadrul INSTITUTULUI „VICTOR BABEȘ" și-a fixat printre obiectivele sale și tema substituirii genelor alterate cu gene funcționale normale ; un subiect de o deosebită însemnătate practică, știut fiind că prin realizarea inserției de gene devine posibil tratamentul bolilor ereditare.

— Pînă în prezent — apreciază șeful acestui laborator, doctorul în științe medicale ȘTEFAN ANTOHI — s-au concretizat „manevrele" de izolare și purificare a materialului genetic. Așadar, am învățat să „extragem" din țesuturile unui organism sănătos (fie că acesta ar aparține unei specii diferite, fie omului) acele gene normale, care ne sînt trebuincioase ; și am dobîndit tehnica corectei „departajări", astfel încît introducerea unor alte posibile defecte să fie categoric exclusă. Operații deloc simple dacă ne reamintim că gena e „un fragment" cu dimensiuni infinitezimale — lungimea variind între 1 și 2 milimi de milimetru...

În continuare, urmărim experimentarea înlocuirii propriu-zise. Proces complex, dificil, care, deși soluționat „in vitro" (deci la nivelul unor culturi de celule), este departe de a fi rezolvat pentru ORGANISM.

— Intervin, cumva, și aici reacții de respingere, ca în cazul grefelor ?

— Nu. Fenomenul acesta nu are loc întrucît codul genetic este universal — numai **mesajul** genetic fiind atributul specific...

De altfel, în același argument rezidă și explicația faptului că putem utiliza și gene provenite din partea altor specii.

În mod practic, cercetătorii vizează înlocuiri de proporții scăzute (de-abia unu la mie), recurgînd la introducerea așa-numitelor celule somatice ; prin urmare, o nouă celulă, purtătoare a unei gene normale, va fi „strecurată" în alt angrenaj biologic — aceasta suplinind doar funcția alterată, generatoare de maladii genetice. Operațiune, într-un anume sens parțială, dar suficientă pentru a face corecția necesară.

— Ce șanse de reușită acordați chirurgiei genetice ?

— Cercetările — nu numai la noi — sînt într-o fază incipientă. Față de amploarea problemei, de complexitatea ei, un prognostic realist e greu de făcut. Știm sigur că acest proces se produce în mod natural și este imposibil să nu putem ajunge la obținerea aceleași rezultate, pe cale artificială. Desigur, numai prin „testarea" mai multor căi se vor putea concretiza soluțiile. Faptul că în lume sînt antrenate numeroase echipe de lucru în soluționarea „transplantului genetic" oferă suficiente garanții pentru o reușită deplină.

R. Gindu

Școală a vieții și a muncii

Am stat de vorbă acum — la un sfert de veac de la constituirea șantierelor naționale ale tineretului — cu doi dintre brigadierii de la Salva-Vișeu și Agnita-Botorca. Vremea le-a presărat în păr discrete fire de argint, dar ascultîndu-i, privindu-i, surprinzi parcă, în priviri, aurul acelui soare al anilor 1948—1950...

CROITORU A. CHIRCU, muncitor specialist la „Timpuri noi", primul brigadier din sectorul 4 (roșu) : „Am făcut parte din brigada întîi Agnita-Botorca, prima din țară. După ea s-au constituit și celelalte : la Bumbești-Livezeni, Salva-Vișeu, Bicaz, iar aici, în București, la Fabrica de confecții și tricotaje, stadioanele „Republicii" și „23 August" la care, ca bucureștean, sînt mîndru că am pus și eu o cărămidă, cum se spune... Aveam 17 ani. Cu apa pînă la brîu, la Agnita-Botorca, brigadierii au participat la construirea a 57 km de canal pentru conducta prin care uzina noastră și casa în care locuiesc primesc, azi, gaz metan. A fost o excepțională școală a vieții și a muncii. În care spiritul de întrajutorare și forța exemplului personal și-au pus pecetea pe caracterele brigadierilor. În acest spirit îi modelăm și pe tinerii uzinei noastre. „Răsplata" muncii noastre sînt rezultatele lor. În fiecare zi văd cîte 50—60 de uteciști pe șantierul viitoarei hale de forjă. Valoarea muncii lor se cifrează, pînă în prezent, la 170 000 lei economii, dar, mai presus de orice, faptele lor, prezența activă în această construcție ne dau un sentiment de adîncă mulțumire : ștafeta primilor brigadieri se află pe mîini bune".

PAVEL MUREȘAN, șeful biroului personal-învățămînt, I.C.M. 5 : „Am lucrat la viaducte, la Salva-Vișeu, în brigada nr. 1 Turda. Abia împlinisem 18 ani. Tata mi-a spus : du-te, munca te călește, te face om. Și, într-adevăr, acolo, în focul bătăliei cu munții, am înțeles ce poate face munca din om, ce înseamnă dăruire colectivă — toți pentru unul și unul pentru toți. Și azi îmi stăruie în minte momentul acela — solemn pentru noi — în care strigam „arde !", aruncînd muntele în aer. Apoi, într-un entuziasm unanim, luam stîncile cu asalt, cîntînd de răsuna valea... Azi lucrez în domeniul construcțiilor și pot spune că tinerii sînt mîndria noastră. În 1972, ei s-au situat pe locul trei în întrecerea patriotică dintre sectoare. Acum în frunte se află tinerii de la I.C.P.B secția B.C.A., care au efectuat peste în prezent peste 64.000 de ore muncă patriotică. Ce poate fi mai frumos la această aniversare, decît să vezi sute de mii de tineri muncind cu dăruire la creșterea și înflorirea patriei ?".

Ion Holt

25 de ani de la constituirea primelor șantiere naționale ale tineretului

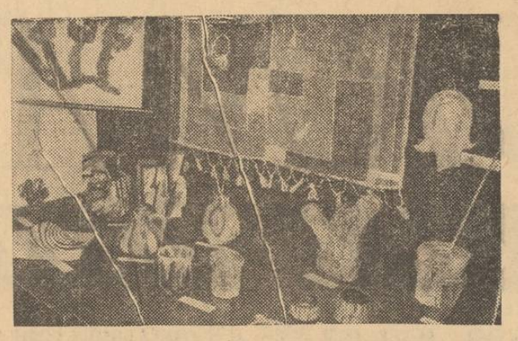

Din expoziția anuală a cercului de artă plastică „Ion Tuculescu", Clubul sindicatelor sanitare, „colț" de ceramică și țesături realizate de farmacista Alice Ovanesian.

Pretendenți la trofeul „Arenele Romane"

Competiția estivală a artiștilor amatori din sectoarele Capitalei, dotată cu rîvnitul trofeu „Arenele Romane", se află în plină desfășurare. Ajuns la a treia ediție, acest amplu concurs artistic stîrnește ambiții sporite care, firește, se traduc prin spectacole reușite. Transcriem din agenda competiției.

● Duminică, vreme incertă, cu ploi intermitente, la ora 18, băncile amfiteatrului din parcul „Libertății" erau ude. Dar artiștii amatori nu părăsesc culisele. Soarele zîmbește dintre nori și spectatorii temerari își ocupă locurile. Nu atît de mulți cîți și-ar fi dorit (și cît ar fi meritat) formațiile din sectorul 1, dar nici atît de puțini ca să ai inima să amîni spectacolul. Drept care, înfruntînd amenințarea ploii, taraful și colectivul de dans modern, orchestra „Artis" ale Ateneului tineretului, orchestra „Contrapunct" a casei de cultură, brigăzile artistice de la Telefoane și Casa Scînteii, ceilalți artiști amatori și-au prezentat programul. Aplauzele, deloc zgîrcite ale spectatorilor, au atenuat regretul de a nu fi jucat în fața amfiteatrului plin.

● Pentru mîine, ora 20, tot la „Arenele Romane", firește, urăm cer senin artiștilor amatori din sectorul 6. În spectacolul lor, intitulat „Spre un falnic viitor", vor evolua ansamblul folcloric „Balada", grupul de recitatori și orchestra de muzică ușoară ale casei de cultură, corul și un trio de muzicuțe de la cooperativa „Iglena", brigăzile artistice de agitație de la „Vulcan", „Inox", IMNR.

Puncte de vedere

Dincolo de efectele efemere ale ambiției de concurs

Inscrierea caselor de cultură în ansamblul factorilor care să acționeze zi de zi pentru educația permanentă și multilaterală a oamenilor muncii, care să transpună în viață — prin modalități adecvate și cît mai expresive — documentele Plenarei C.C. al P.C.R. din noiembrie 1971, constituie pentru noi un obiectiv permanent. Dar, dincolo de coordonarea așezămintelor de cultură bucureștene, împlinirea acestui deziderat reclamă bogate investiții de inițiativă și fantezie. Aceasta, pentru că dinamica și conținutul activității cultural-educative trebuie să se afle în concordanță cu dinamica și exigențele timpului.

„Cupa inițiativelor" — întrecere lansată la începutul anului între casele de cultură — reprezintă una dintre modalitățile prin care urmărim stimularea spiritului creator, a fanteziei și dăruirii activiștilor culturali în sprijinul diversificării gamei formelor de exprimare, al dezvoltării și aprofundării problematicii activităților, al creșterii gradului de atractivitate și influență educativă al acestora.

Incercînd un „bilanț" acum, la jumătatea perioadei pe care regulamentul o acordă întrecerii, consemnăm, pe lîngă dorința firească a fiecărei case de cultură de a intra în posesia „Cupei", existența unei atmosfere de emulație în care căutările, schimburile de idei, confruntările cu publicul, impun forme de manifestări, cu desfășurare periodică, interesante, utile, cu un pronunțat caracter educativ. „Florile tinereții" — la Casa de cultură a sectorului 6, Ecran-utilul — la Casa de cultură a sectorului 1, serile tematice — la casele de cultură „Petöfi Sandor" și a sectorului 2, cele de folclor — de la Casa de cultură a sectorului 3, sînt cîteva din nu puținele argumente edificatoare.

Așadar, după cum e și firesc, „Cupa inițiativelor" generează... inițiative. Totul e ca acestea să nu rămînă (conform unui reprobabil obicei) obiective de concurs, adică efecte efemere ale ambiției de a dobîndi un premiu. Importantă mi se pare permanența inițiativei, climatul de continuă emulație care, în dialogul real cu publicul, să conducă la o bogată și eficientă activitate cultural-educativă, în măsură să stimuleze dezbaterea problemelor de stringentă actualitate.

ION BUTOI
Inspector principal la Comitetul municipal pentru cultură și educație socialistă

ateneu

AM CONSEMNAT

De două ori, „Femina — club"

Am aplaudat, în această lună, două interesante reuniuni ale unor cluburi „Femina", titulatura scutindu-ne de explicații suplimentare. La cel ce funcționează — în colaborare cu Comitetul de femei din sectorul 8 — la Casa de cultură a respectivului sector, primul club de acest fel din București, am asistat la o emoționantă întîlnire cu dramaturgul Aurel Baranga, care a vorbit — și a dialogat — pe tema „Atributele feminității", lărgind apoi discuția cu referire la eroinele din piesele sale. Am ascultat, de asemenea, confidențele unui compozitor (George Grigoriu) și ale unei interprete de muzică ușoară (Margareta Pîslaru), completate cu un mic recital, improvizat lîngă pian. Pentru reuniunea celeilalte „Femine", Casa de cultură a sectorului 6 a avut bună inspirație să aleagă ca loc de desfășurare întreprinderea „Tricotajul roșu". A fost un colocviu pe diverse teme — de la rolul femeii în societatea noastră, pînă la probleme de medicină — la care au fost invitați Marin Sibil, de la Centrul de cercetări pentru problemele tineretului al C.C. al U.T.C., Liviu Ștefănescu, director adjunct al Muzeului de istorie al Republicii Socialiste România, judecătoarea Ana Gubrei, dr. Simona Spinescu. N-a lipsit nici momentul folcloric, susținut de orchestra și soliștii cunoscutului ansamblu „Balada".

Așadar, două seri de instrucție și divertisment dedicate femeilor, pe care le așteptăm reeditate și în alte sectoare.

E. C.

O pasiune constantă a doctoriței Teodora Costea este pictura. O dovedește și acest „dans dobrogean".

„Jurnalul" lui Liviu Rebreanu

Este remarcabilă promptitudinea și consecvența cu care Editura „Cartea românească" urmărește valorificarea tezaurului documentar al scriitorilor noștri. Între viitoarele apariții se numără și „Jurnalul" lui Liviu Rebreanu, excepțională mărturie omenească a procesului sinuos, dramatic prin care marele prozator a dat viață unor capodopere ale literaturii române.

LA ORA PRIMULUI SCHIMB, PE ȘANTIERE

(Urmare din pag. 1)

rile A 43 și A 44, D 28 și D 40 și-au profilat astfel conturul final în peisajul de acum modificat mai devreme decît se prevăzuse. Spre lauda constructorilor, spre beneficiul locatarilor. Iată acum eroii acestei frumoase inițiative : brigăzile complexe de montaj panouri mari din prefabricate de la Întreprinderea de construcții din prefabricate de beton, conduse de șefii de echipă **Mihai Leov, Dumitru Bucur** și **Hantz Edling** : mecanicii montatori **Constantin Tugui, Alexandru Ionescu, Ion Bujor, Ion Robu, Matei Simion, Victor Coman**, șefii de echipă **Gheorghe Soceanu, Petre Năstase, Gavrilă Tecar, Ion Diaconu**, maistrul **Gheorghe Istrate**, automacaragiul **Ion Rusen** și electricienii **Nicolae Mardale** și **Florian Ilie** de la Întreprinderea de utilaj transport.

Știm : recordurile pot fi mai mult ori mai puțin spectaculoase. Asta nu înseamnă că cele din urmă sînt și mai puțin demne de atenție și de laudă.

★

Azi dimineață, am fost prezenți pe șantierele I.C.P.B. din Drumul Taberei, microraionul 4, și am vizitat și alte cîteva puncte de lucru. Am putut astfel consemna cîteva secvențe ale activității susținute ce se desfășoară pentru realizarea programului de locuințe pe luna iunie — program stabilit de Secretariatul Comitetului municipal de partid și Biroul permanent al Comitetului executiv al C.P.M.B.

● Pe toate șantierele se desfășoară o intensă activitate pentru terminarea celor 4 668 apartamente cu predare la sfîrșitul lunii iunie. Dintre acestea, circa 4 200 sînt complet finisate sau în curs de finisare. Cu rezultate bune se prezintă Întreprinderea de construcții din prefabricate de beton și I.C.M. nr. 5. Unele rămîneri în urmă se înregistrează pe șantierele Centralei construcții montaj.

● Pentru recuperarea restanțelor, I.C.M. nr. 1 a concentrat noi forțe la blocurile 18 și 22 din Spiniș-Giurgiului și nr. 23 din Berceni, iar Centrala construcții montaj, la blocurile Td. 36, Td. 49, M. 1 și M. 2 din Drumul Taberei. De asemenea, Întreprinderea de construcții edilitare și drumuri și-a îndreptat atenția spre terminarea lucrărilor de alimentare cu apă, a branșamentelor și lucrărilor de drumuri la blocurile restante. La aceste blocuri, alături de constructori, pontează, începînd de azi, și numeroși muncitori de la I.C.R.A.L. nr. 1, 6 și 7.

● Azi dimineață, I.C.M.A. mai avea de executat lucrările de montaj la 20 de ascensoare în blocurile planificate pentru luna iunie. Întîrzierile se datoresc nepredării la termen a puțurilor de lift. S-au luat măsuri pentru executarea lucrărilor într-un timp cît mai scurt.

Cum se îndeplinesc angajamentele asumate

(Urmare din pag. 1)

baschet, fotbal, dotate cu aparatura necesară, se află la dispoziția tineretului. Pe aceleași coordonate se înscriu și realizările din domeniul edilitar. Au fost pavate 10 străzi, a căror suprafață totală este de 21 400 mp, au fost balastate altele, însumînd 20 000 mp.

ÎN SECTORUL 6: Realizări notabile, dar... nu pe măsura posibilităților

Avem în față o situație întocmită la 15 iunie, care prezintă, sintetic, activitatea desfășurată de Consiliul popular al sectorului 6 pentru realizarea obiectivelor propuse în întrecerea patriotică. Parcurgînd angajamentele și stadiul îndeplinirii lor, remarcăm că majoritatea au fost realizate în întregime, multe dintre ele fiind depășite substanțial. Amenajarea, reamenajarea și întreținerea spațiilor verzi însumează o suprafață de 281 ha ; planul de plantări de arbori și arbuști a fost depășit cu peste 20 la sută ; au fost reparate sau modernizate numeroase drumuri și alei de acces.

Am întîlnit însă și unele rămîneri în urmă în ceea ce privește realizarea obiectivelor propuse. De pildă, nu s-au realizat angajamentele în domeniul extinderii rețelei de apă ; neîndepliniri se constată și la construcția de trotuare (6 000 mp., față de 16 820 mp., cît se prevede în angajamenți). Nu pot fi recuperate aceste restanțe ? După cum ne informează edilii sectorului, au fost luate măsuri pentru ca, la încheierea anului de întrecere, toate angajamentele să fie respectate.

Un semn de întrebare îl ridică, totuși, balastarea unor străzi. Datorită faptului că podul de la Măgurele — calea de acces spre cariera de nisip — încă nu a fost reparat, nu se poate face aprovizionarea cu materialele necesare. De altfel, tărăgănarea lucrărilor de refacere a podului, de către Întreprinderea de construcții edilitare și drumuri, împiedică și accesul vizitatorilor spre zona de agrement Dumitrana.

Atenție, deci !

„Arhitectura și tradiția satului românesc"

O seară muzeală pe această temă va avea loc astăzi, ora 19, la Muzeul satului. Despre diversele caracteristici ale arhitecturii noastre sătești, care au format o tradiție și o bază de plecare pentru arhitectura orășenească, vor vorbi arh. Constantin Joja, arh. Marcu Anghel, prof. arh. Carlos Margain (Mexic). În continuare, vor fi proiectate filmele documentare „Biserici de lemn", „Arhitectura feudală românească" și „Valori arhitecturale românești", toate producții ale studioului cinematografic „Alexandru Sahia".

● **În cadrul ciclului de manifestări estivale pe care Muzeul satului le organizează în aer liber se înscrie și spectacolul formațiilor folclorice din județul Dîmbovița ce va avea loc mîine, ora 18. Echipe de dansuri, orchestre, soliști de muzică instrumentală și vocală din mai multe sate ale județului vor prezenta comori folclorice specifice regiunii pe care o reprezintă.**

Accente

Vedetele neștiute ale frumosului industrial

Ministerul Industriei Ușoare a instituit, cu un an în urmă, eticheta „Frumos-industrial". Am aplaudat inițiativa, mai ales că lucrările pe care Institutul de creație industrială și estetica producției le-a distins cu acest însemn aveau toate calitățile pentru a figura în fruntea clasamentului. Le-am admirat la expozițiile lunare, ajunse acum la a șasea ediție, de la Galeriile Art'Ind ; am asistat la entuziasta reacție a reprezentanților comerțului față de aceste obiecte, cînd au fost consultați în vederea unor eventuale contractări ; ne-am convins de calitățile fotogenice și telegenice ale exponatelor. Totul foarte reușit, și — de ce n-am recunoaște-o ? — de natură să ne convingă asupra „mariajului" fericit — posibil — între fantezia creatorilor și capacitatea industriei de a o materializa.

A trecut un an, dar (cînd sînt) în magazine — produsele care au primit eticheta „Frumos industrial" nu o poartă. Adevărat, la „Stirex" am întîlnit, imediat după expozițiile cu obiecte de sticlărie și ceramică, respectivele lucrări în vînzare (uneori chiar și în serii scurte), dar nici aici nimic nu atrăg a

„medaliate". Unde sînt, care sînt și cum putem cumpăra aceste „vedete" ale frumosului industrial, nu se știe.

Două săptămîni de expunere, cu un cartonaș alături reprezentînd emblema frumosului industrial (de ce nu o etichetă care să rămînă pe produs, cu numele autorului și al întreprinderii producătoare ?) nu echivalează cu o reală popularizare a celor mai valoroase produse ale anului, din industria ușoară și, mai ales, nu asigură transpunerea lor într-o permanență a frumosului cotidian. Ar fi oportune — eventual — acțiuni de anvergură care să reunească „vedetele anului" (în genul manifestării atît de prestigioase : „Cele mai frumoase cărți"), expoziții itinerante în întreprinderi, case de cultură, cluburi, magazine, vitrine permanente etc. Contractările cu comerțul să asigure intrarea în magazine cît mai urgentă a produselor distinse și să sublinieze într-un anumit fel că acestea poartă girul pentru bun gust și esteticăi al unor oameni de specialitate. Necunoscutele vedete ale frumosului industrial trebuie scoase din anonimat.

Gabriela Bucur

O scrisoare pe zi

Cît poate duce apa sîmbetei...

„Pe scările și culoarele blocului nostru becurile stau aprinse zi și noapte, pentru că nu funcționează „automatul". La un moment dat, am reușit să repar instalația, dar — culmea — unii locatari... au protestat (de ce să nu ardă lumina tot timpul ? — zic ei). Acum instalația nu mai funcționează ; de la IDEB ni s-a demonstrat că fără „automat" se risipește curentul electric. Comitetul asociației de locatari nu a luat pînă în prezent nici o măsură".

C. NICOLAU, bloc X-15 ap. 5, str. Plut. Petre Ionescu nr. 3, cartierul Titan

Ing. ION ȘTIRBULESCU — I.D.E.B. : „Sînt numeroase cazurile în care asociațiile de locatari nu se preocupă de folosirea rațională a energiei electrice. În imobile automatele sînt fie defecte, fie insuficiente. Noi am făcut un calcul care trebuie să ne dea serios de gîndit : **numai pentru iluminatul părților comune din blocurile de locuințe, se risipesc anual, la nivelul municipiului, peste 10 milioane kilowați ore".**

ION MIRZA, inginer miner — Petrila (venit cu treburi în București) : „La risipa de care îmi spuneți, țin să adaug ; noi scoatem cărbune din adîncuri pentru termocentrale. Pentru cele 10 milioane de kw/ore la care vă referiți — se consumă nu mai puțin de... 800 VAGOANE DE CĂRBUNE".

I. EDELSTEIN, inginer șef — uzinele textile „7 Noiembrie" : „Un război de țesut consumă, într-o oră, 1,5 kw și produce 3—4 mp de țesătură. **Dacă raportăm aceste cifre la 10 milioane kw/ore — echivalentul ar fi... 50 MILIOANE mp țesături".**

N. R. : Mai poți privi cu nepăsare cum se scurge curentul electric pe apa sîmbetei ?

Petre Dinescu

Serviciile publice vă stau la dispoziție

Curse auto între Capitală și zonele turistice

Intreprinderea de transporturi auto (I.T.A.) pune la dispoziția bucureștenilor o gamă largă de mijloace de deplasare, care asigură o legătură mai bună între Capitală și alte localități din țară. De această dată, vă prezentăm cursele spre zonele turistice și de agrement. Autobuzele București—Poiana Brașov pleacă zilnic din Piața Operetei la ora 6,15, avînd sosirea la Poiana Brașov la ora 11,05. Pe traseu, mașinile opresc la Ploiești, Cîmpina, Sinaia, Bușteni, Predeal, Brașov. O altă cursă asigură legătura Capitalei cu stațiunea Cheia. Plecarea la ora 6 din același loc; sosirea la Cheia la ora 9,04. Reamintim și intrarea în vigoare a traseului auto București—Constanța, cu plecarea din București la ora 6.

Vi s-a defectat mașina de ras ?...

Cooperativa „Metalo-casnica", prin unitățile sale din bd. Hristo Botev nr. 5 (telefon 13.06.48) și str. Smirdan nr. 41 (telefon 16.76.47) execută reparații la orice tip de mașină de ras, inclusiv celor aflate în termen de garanție.

Comenzi la domiciliu

Cofetăria „Scala" oferă cumpărătorilor diferite semipreparate : blaturi pentru torturi, foi de plăcintă, foi pentru doboș, tarte pentru umplut cu fructe etc. Gospodinele pot face comenzi telefonice — atît pentru semipreparate cît și pentru torturi și prăjituri — la numărul 12 80 13.

O mai rapidă informare a cetățenilor

Întreprinderea pentru construirea și vînzarea de locuințe (vechea denumire O.C.L.P.P.) a organizat, la sediul central, încă trei ghișee (sînt acum 4) care funcționează între orele 8—16 (marțea și joia de la orele 16—19) pentru înscrieri, retrageri, eliberări de adeverințe, de imprimate, informații. La ghișeul nr. 3, salariați bine pregătiți dau informații referitoare la contractările și vînzările de locuințe. În Drumul Taberei nr. 124 (complexul 14) funcționează o sucursală a întreprinderii, unde cetățenii pot contracta apartamente confort II.

Negustători ambulanți și... canari

(Urmare din pag. 1)

str. Soldat Iliuță nr. 6, care oferea spre vînzare ceasuri de mînă. Alte personaje dubioase vîndeau o sumedenie de diode, transistori. (De unde asemenea mărfuri pe mîna unor speculanți ?).

Pe „taraba" acestui adevărat talcioc se află zeci de motociclete și autoturisme oferite spre vînzare (notăm cîteva numere : 46-B-6718 ; 47-B-6891 ; 47-B-3335; 46-B-3474). Nestingheriți, vindeau aici, la preț de speculă, trestii pentru undițe, și păsări cîntătoare (între 200 și 800 lei pe un canar !?).

Firesc, ne-am întrebat : ce fac organele de ordine ? Inspectorul comercial din sector... își declină competența. Plutonierul de miliție Traian Ioneci, de serviciu în piață, ne aduce drept argument al activității sale amenzile încasate (800 lei). După cum se vede, însă, asemenea măsuri sînt insuficiente pentru a stăvili acest soi de comerț. De aceea, socotim necesară ferma intervenție a opiniei publice în strînsă legătură cu organele de miliție pentru asanarea morală a străzilor și piațourilor din jurul pieței Obor. Un „nu" hotărît poate și trebuie să stăvilească întreținerea lenei, goana după cîștiguri ilicite a unor inși certați cu munca.

azi chiriac

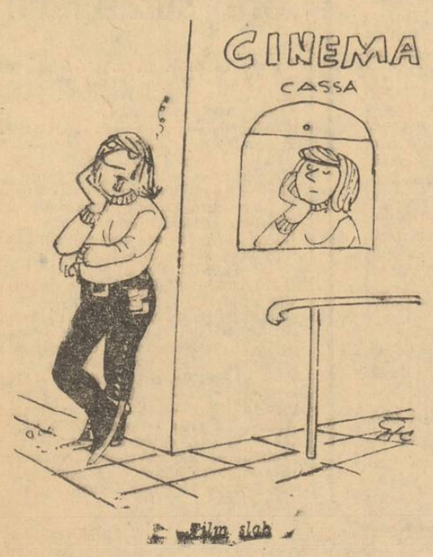

Film slab